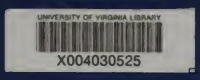
UNIVERSITY OF VIRGINIA LIBRARY
X004030525

Digitized by Google

University of Virginia
Libraries

Digitized by Google

Beylage sub B.

Genealogische Tabellen
oder
Geschlechts-Register
sowohl
derer vornehmsten im Saal-Creyse mit
Ritter-Gütern angesessenen
Adelichen Familien
als auch
derer vornehmsten alten und neuen,
theils abgestorbenen,
Adelichen, Patricien und Bürgerlichen
Geschlechter
zu
HALLE
Aus
alten warhafften Documenten, Monumenten, Lehns-Registern, Lehn-Briefen, Actis publicis, Gerichts- und Kirchen-Büchern, Parentationen, Leich-Predigten und andern Hülffsmitteln
mit
großer Mühe und Fleiß zusammen gesucht,
In
ordentliche Tabellen verfasset, und mit Beyfügung
der Wapen, so viel deren zu erlangen gewesen
Herausgegeben
von
Johann Christoph von Dreyhaupt.

HALLE, gedruckt und verlegt durch Emanuel Schneider, 1750.

Digitized by Google

ALD

CS
627
.S2
D74
1750

Digitized by Google

Vorbericht.

Nach dem ehemals publicirten Avertissement solte diese Abhandlung das 17 Buch von der Beschreibung der Stadt Halle ausmachen, und die ietzo im Saal-Creyse als Vasallen und Landständte angesessene Adeliche Familien im vierten und fünfften Theil bey Beschreibung der Ritter und freyen Güther des Saal-Creyses mit abgehandelt werden; weil aber das Setzen und Drucken derer Tabellen große Mühe und viele Zeit erfordert, mithin zu befürchten, daß zuletzt die Zeit ermangeln und dieser Zweyte Theil zu versprochener Zeit nicht würde geliefert werden können, so habe vor gut befunden diese Tabellen als eine Beylage besonders abdrucken zu lassen. Was es vor Mühe gekostet, diese Nachrichten aus alten Documenten, Epitaphiis, Lehns-Regisstern, Lehn-Briefen, Actis publicis, Gerichts- und Kirchen-Büchern, Tauff- Trau- und Todten-Regisstern, vielen tausend Leichen-Predigten, Parentationen, und Programmatibus, theils aber durch beschwerliche Correspondence zusammen, und nachmals in Ordnung zu bringen, wird der geneigte Leser sich kaum vorstellen können; jedoch wer es nur mit einer einzigen genealogischen Tabelle versuchen will, wird die Schwürigkeiten und Hinderniße gar bald gewahr werden; deshalb mir auch bey vielen Geschlechtern gantz unmöglich gewesen, etwas vollständiges zu wege zu bringen, sondern ich habe mich mit dem, was ich hier liefere, begnügen müssen. Indeß da die Geschichte des Adels, und vieler Gelehrten hiesiger Lande dadurch eine gute Erläuterung erhalten, so hoffe es werde diese Arbeit des geneigten Lesers Beyfall finden, und wünsche daß meine Bemühung ihm angenehm und nützlich seyn möge.

Erklährung der Abkürtzungen.

geb. gebohren. v. verehlicht. † gestorben. *Ux.* Uxor. W. Wittwe.
T. Tochter. Pf. Pfänner. Rathsm. Rathsmeister. Worth. Worthalter.

I. Ge-

I.

Geschlecht derer von Amendorff.

Dieses uhralte Adeliche Geschlecht, so in und um Halle gesessen gewesen, hat das Schloß Amendorff zu seinem Stammsitz gehabt, so es aber bereits im XIV. Seculo verlohren, und ist 1550. mit Conrad von Amendorff ausgestorben.

Ao. 968. soll Fritze von Amendorff bey dem vierten Thurnier zu Merseburg gewesen seyn, so Marggraff Riddag daselbst gehalten.

1239. überließ Hertzog Otto von Braunschweig die Hausfrau Heinemanns Ritters von Amendorff mit allen ihren Kindern an das Ertzstifft Magdeburg, und nahm dagegen die von Aschbecke (Esebeck) zu Lehnleuten an, siehe Docum. No. I.

1249. hatte Heinrich von Amendorff Streit mit dem Nonnen-Closter zu S. Georgen zu Glauche vor Halle, weshalb Pabst Innocentius IV. dem Abt zu Closter-Pforte Commißion ertheilete, die Sache zu untersuchen und zu entscheiden.

1252. ward Heinrich von Amendorff der 27. Bischoff zu Merseburg, hat 18 Jahr löblich regieret, und liegt im Mittel der Dom-Kirchen begraben.

1261. ist Heinrich von Amendorff Zeuge in einem Brieff, den Marggraff Heinrich zu Meißen dem Teutschen Ordens-Hause S. Cunigund zu Halle ertheilet. de Ludew. Rel. T. V. p. 109.

1264. stifftete Heinrich von Amendorff auf seinem Rittersitze zu Amendorff bey der Kirche S. Nicolai ein kleines Convent Augustiner-Ordens, so nachher mit denen Cläußnern zu Giebichenstein vereiniget ward, siehe Diploma No. 196. im Ersten Theil p. 773.

1270. Oltze (Ulrich) von Amendorff ist Zeuge in einem Briefe der Hertzoge zu Sachsen, dem Teutschen Ordens-Hause S. Cunigund zu Halle ertheilet. de Ludew. Rel. T. V. p. 87.

1281. Ulrich von Amendorff, vermuthlich vorstehender, ward ein Cläußner Augustiner-Ordens zu Giebichenstein, erhielt aber Dispensation aus dem Closter zu gehen, und seine Güter einem Closter oder Kirche, welcher er wolte, zuzuwenden, darauf er selbige dem Nonnen-Closter zu S. Georgen zu Glauche vor Halle schenckte, und solche Schenckung von Pabst Nicolao IV. confirmiret wurde, siehe Diplom. 202. & 203. im Ersten Theil p. 776.

1308. war Marquard von Amendorff Pfänner zu Halle.

1357. den 14. Febr. verliehe Ertzbischoff Otto zu Magdeburg Marquarden von Amendorff, Ritter, im Dorfe Groberse 4 Höfe und viertehalbe Hufen Landes.

1367. Sontags vor Johannis Baptistä, zu Giebichenstein, verliehe Ertzbischof Dietrich zu Magdeburg demselben, und mit ihm zu gesamter Hand Timen von Ochlitz und Hansen Langen 25 Marck weißes Geldes, 21 Schillinge neuer Pfennige in der Müntze zu Halle, verschiedene Zinsen zu Halle, Canene, Belberg und Zöberitz, ingleichen 13 Pfannen Teutsch, 40 Pfannen Meteritz, 61 Pfannen Gutjahr, und 1 Zober Sole im Gutjahr alle Wochen, wenn man Sole ziehet, desgleichen 2 Salzkothe und 3 Pfannen Meteritz, so er wieder zu Afterlehn zu verleihen gehabt.

1395. lebten Coppe, Cune und Bernd von Amendorff, von denen Coppe nachher Ertzbischoff Günthers heimlicher Rath und Hauptmann zu Giebichenstein war, selbigen verliehe in diesem Jahr am Pfingstabend zu Giebichenstein Ertzbischoff Albrecht, 13 weiße Marck und einen Vierding jährlicher Gülde in der Müntze zu Halle, die Elisabeth, die Castorfinne genannt, vor dem gehabt.

1407. und 1412. war Peter von Amendorff Pfänner und Rathsherr zu Halle.

1413. ertauschte Coppe von Amendorff (der 1410 Amts-Hauptmann zu Giebichenstein war) mit Einwilligung seiner Brüder Cunen und Bernds, und Ertzbischoff Günthers Consens das Schloß und Dorff Rothenburg von dem Domprobst zu Magdeburg, davon siehe das Diploma No. VII. in der Beylage A. des Ersten Theils p. 150.

1425. ward dieser Coppe von Amendorff von Kayser Sigismundo zum Hoffdiener angenommen, mit 500 Ungarischer Gulden Besoldung, davon er, wann er dem Hofe nicht folgete nur die Helfte zu genießen haben solte.

1426. gerieth die Stadt Halle mit Ulmann Kotzen, Hauptmann zu Giebichenstein, der damahls das Rittergut Amendorff im Besitz hatte und mit Hansen von Amendorff, Hauptmann zu Wettin in Streit, davon im Ersten Theile p. 112. und 114. nachzusehen.

1432. Dienstags nach S. Thomä beliehe Ertzbischoff Günther Coppen und Cunen von Amendorff mit einem Werder unter der Burg Wettin in der Saale gelegen, und einem Weingarten genannt der Thiergarten, auch vor Wettin gelegen, mit aller Zubehörung, die vor Alters darzu gehöret hat, nemlich Teichstäte und Holtz, das darum wächset, wie es vormahls der von Schraplau, und

Digitized by Google

nach ihm Bertram von Barut gehabt, vor 100 Rfl. die Coppe von Amendorff, als er Hauptmann zu Giebichenstein gewesen, vor den Erzbischoff ausgelegt.

1433. Dienstags nach Scholasticæ zu Calbe, verliehe Erzbischoff Günther mit Consens des Dom-Capituls Coppen von Amendorff seinem heimlichen, und ietzo wieder Hauptmann zu Giebichenstein, weil er, als er vor dem Hauptmann daselbst gewesen, 500 Rfl. vorgeschossen, eine Holtzmarck zwischen Krosigk und Löbegün, das Kalte Thal genannt, so ehemals der Schencken gewesen.

1437. am Sontag nach Luciæ verschrieb Erzbischoff Günther Agneſen, Coppen von Amendorff Ehefrauen zum Leibgedinge das Borglehn zu Wettin, daß des von Schraplau seeliger gewesen, mit andern darzu gehörigen Gütern.

1440. Sonnabends nach Lætare verehlichte Coppe von Amendorff zu Wettin gesetzen seine Tochter Sophien an Caſparn aus dem Winckel, und gab ihr 6 Pfannen im Teutschen Saltzborne zu Halle zum Brautschatze mit.

1446. kauffte Coppe von Amendorff und Caſpar aus dem Winckel von Erzbischoff Friedrichen zu Magdeburg das Schloß Wettin mit allem Zubehör, wurden damit Sontags nach Lamperti beliehen, und theilten sich darein, davon im Zweyten Theil, unter dem Titel: Wettin nachzusehen.

1450. hatte Hans von Amendorff auf Wettin Annen aus dem Winckel zur Ehe, und war ein Vater Annen, so an Christophen von Schönfeld auf Döben vermählt gewesen. Eine andere Anna von Amendorff hatte um diese Zeit Friedrichen von Leipziger zum Gemahl.

1452. belehnte Erzbischoff Friedrich, Heinrichen, Jörgen, Nicoln und Curden von Amendorff Gebrüder mit einigen Zinsen zu Torritz, Otlau, (Etlau) Coure, und Dalene, so sie von Hans Niemburgen erkaufft, samt etlichen Zinsen zu Rothenburg, die Dam, Cune und Eschwin von Krosigk ihnen überlassen.

1452. Dienstags nach Trinitatis consentirte Erzbischoff Friedrich zu Magdeburg, daß nur gemeldte Gebrüder von Amendorff, ein Saltzkoth, (ietzo zur Leuchte genannt) so sie vom Erzstifft zu Mannlehn trugen, und Bastian Mellwitzen förder zu Aſſter-Lehn reichten, gegen Entrichtung eines jährlichen Erbzinses von 2 Stück Saltz vererben durfften. siehe Document No. II.

1453. Mittwochs nach Conceptionis Mariæ belehnte Erzbischoff Friedrich, Heinrichen, Jürgen, Niclasen und Curden von Amendorff mit verschiedenen Zinsen zu Obern-Otlau, Golwitz und Torritz, so sie Hermann und Heinrich Kölern abgekaufft, ingleichen zu Wiedererstattung eines schwartzen Hengsts, den Heinrich von Amendorff in des Erzbischoffs Dienste zur Legenitz verderbet, die nach Richard Dillnowen Tode verledigte Zinsen zu Dötzel, so 270 alte Groschen von 6 halben Hufen Landes betragen; ferner etliche Zinsen auf Wormenitz Marcke von Hans Hebersleben erkaufft, einen Werder auf dem Furth zu Nelben von Augustin und Paul Hebersleben erkaufft, etliche Zinsen zu Leckwitz von Henning Carln erkaufft, item einige von Cune Roden, Bürgern zu Magdeburg erkaufften Zinsen zu Conte, Myest, uff Gaustdorff Marcke, zu Trogenitz, Obern Otlau, Selitz, Torritz, Rotenburg und Katzener Marcke von Thilen und Hermannen von Trote erkaufft, und mit verschiedenen Zinsen auf Rothenburger und Katzener Marck, und in Nieder-Otlau von denen von Krosigk erkaufft.

1454. Montags nach S. Stephani wurden nurgemeldte Gebrüder von Erzbischoff Friedrichen beliehen mit 33 Marck und 52 Groschen in der Müntze zu Halle, die Henning Strobart willigsich aufgelassen, und die von Amendorff dem Erzbischoff und Rathe zu Halle vor 300 Rfl. an Golde abgekaufft hatten.

Dienstags nach Severi wurden sie mit verschiedenen Zinsen beliehen, die sie denen von Stoiben und Caſparn aus dem Winckel abgekaufft.

1455. wurden sie auch von Erzbischoff Friedrichen mit verschiedenen Zinsen auf Czast-Marcke und Grüningen, die sie Hans Westeregeln, und einigen Zinsen auf Dobelitz Marcke, so sie denen von Trotha abgekaufft, beliehen.

Am Tage Elisabeth beliehe sie Churfürst Friedrich zu Sachsen mit der Helffte des Schloßes Pouch, mit Dörffern, Dorffstätten, Gerichten, Jagden, Geleiten, Zöllen, Geistlichen Lehen und aller Zubehörung, in allermaßen, als es ihr Vater Coppe von Bußen und Cunen Rabilen erkaufft.

1456. Sonnabends nach S. Georgen, verliehe Ermgard, Pröbstin des weltlichen Jungfrauen Stiffts S. Johannis Baptistæ zu Alsleben bey der Saale, Heinrichen von Amendorff und seinen Brüdern die Vogtey über das Dorff Lependorff nebst verschiedenen Zinsen auf Zymenitz Marcke, die sie denen von Beltz abgekaufft, ingleichen einigen Zinsen zu Lependorff, so sie von Bußen Frundehelm erkaufft.

kauffte sie Hansen von Pack einige Zinsen auf Schwertz Marcke und Gimmeritz ab, und wurden vom Erzbischoff beliehen.

Frey-

Digitized by Google

Digitized by Google

Freytags nach Urbani beliehe sie auch Ertzbischoff Friedrich mit der Burg Rothenburg und zugehörigen Gütern, item besonders mit ihrem Antheil an der Burg Wettin und Zubehör; desgleichen mit dem Burglehn zu Wettin, so ehedem der Edle von Schraplau besetzen, noch mit den Thal-Gütern, Zinsen in der Müntzey und Aeckern um Halle, und endlich mit etlichen Zinsen zu Torritz, so sie Albrechten und Ludwigen von Bißing abgekaufft.

157. Sonnabends Sixti beliehe Fürst Bernd zu Anhalt, als Herr zu Bernburg, Heinrichen von Amendorff und seine Brüder mit 4½ Hofe und 4 Garten zu Netzwitz, so sie von Gebhard und Conemann von Hoym erkaufft.

58. nach unser Frauen Lichtweyhung beliehe Fürst Georg zu Anhalt zu Deßau Heinrichen von Amendorff und seine Brüder mit der wüsten Dorffstäte kleinen Kathau und mit 7½ Hufen an der Fuhne gelegen, so sie von Erharden, Probst des Lutern Berges Sente Peters erkaufft.

beliehe sie Ertzbischoff Friedrich mit verschiedenen Zinsen zu Dobitz und Dößel, so sie von Cunen Quartier abgetauschet, und einer Breite Landes auf Dudeleber Marck; desgleichen mit dem Mißenkorn uff Peißener, Stichelsdorff, Schnaswitz und Dockelitz Marcken, so sie Thilen und Hermann von Trothe abgekaufft; wie auch

59. mit etlichen Zinsen zu Nauendorff, Schlettau und Löbegün, so sie von Hermann und Heinrich Kölern erhandelt.

65. erkauffen Heinrich, Georg, Nicolaus und Curd von Amendorff von Nicol, Heinrich und Herrmann von Sittewitze (Zitzwitz) den Hoff und Dorff Fredersdorff bey Pouch gelegen, so diese vordem von Hansen und Bernharden von Ocheliz Kauffweise an sich gebracht.

66. ward Ern Nicolaus von Amendorff, Domherr zu Magdeburg und seine Brüder Heinrich, Jürge und Curd, Coppens von Amendorff Söhne (der 1449. oder 1450. verstorben) von Ertzbischoff Johanne mit Rothenburg, Wettin und andern ihren Gütern beliehen.

68. beliehe Bischoff Thilo zu Merseburg Heinrichen von Amendorff und nur gedachte seine Brüder mit dem Dorffe Weberde bey Ostrau, so sie von Hermann und Heinrich Kölern erkaufft, ingl. mit Zinsen, die sie den Hacken zu Gutenberg und Hansen und Herman von Ryder zu Neukirchen abgekaufft.

68. die Panthaleonis beliehe Anna Burggräfin zu Kirchberg, Pröbstin des weltl. Stiffts S. Servatii zu Quedlinburg Heinrichen von Amendorff und seine Brüder mit 9 Hufen und 3 Morgen Acker zu Königsdorff über Friedeburg an der Schlentze, die sie hinwieder den Bauren zu Zabitz als Afterlehn verleihen.

74. Als Käyser Fridericus III. einen Zug wider Hertzog Carln von Burgund vornahm, und ihm Ertzbischoff Johannes 500 Pferde zu Hülffe schickte, waren Fürst Waldemar zu Anhalt und Heinrich von Amendorff Obristen über diese Hülffs-Völcker.

75. Bey denen Irrungen zwischen Fürst Waldemarn zu Anhalt und einigen Magdeburgischen Edelleuten im Holtz-Creyse stund Heinrich von Amendorff den letztern bey.

76. Curd oder Conrad von Amendorff stiffte zu Stein-Lausigk in Meißen (jetzo Mildenstein genannt) die Barfüßer-Wohnung bey der Pfarr-Kirche daselbst, gieng selbst ins Closter und ward ein Barfüßer-Mönch, Pabst Sixtus IV. confirmirte diese Stifftung, davon die Päbstl. Bulle No. III. zu sehen. Hierauf nahmen die Barfüßer diß Gebürges, de observantia genannt, Heinrichen und Jürgen von Amendorff in ihre Brüderschafft, und machten sie aller ihrer guten Wercke theilhafftig.

76. wurde Heinrich und Georg Gebrüder, Coppen von Amendorff zu Rothenburg Söhne, von Ertzb. Ernsten mit Rothenburg beliehen.

77. Dienstags nach Reminiscere zu Cöthen, beliehe Fürst Waldemar zu Anhalt Heinrichen und Jürgen von Amendorff mit etlichen Höfen zu Neckewitz, und dem Dorffe Kleinen Kathau an der Fuhne, so sie von Gabriel Schencken erkaufft, ingleichen mit 30 Malter Korn und 6 Hünern auf der Marcke und im Dorffe Badenstede vor Aschersleben, samt dem Dorffe Ilversleben.

78. als die Stadt Halle von Ertzbischoff Ernesto occupiret wurde, war Heinrich von Amendorff mit unter den ersten, die in die Stadt drungen.

80. kauffte Heinrich und Georg von Amendorff Garsene von Sigismunden und Caspar von Schönnewitz; siehe vorn im Zweyten Theil den Titel: Garsena.

81. stifften sie die Capelle und Altar im Schloße zu Rothenburg, in die Ehre Catharinæ, Andreæ und Nicolai, siehe vorn im Zweyten Theil den Titel: Rothenburg.

1482. Freytags nach Reminiscere wurden Heinrich und Georg von Amendorff von Ertzbischoff Ernsten, als Administratorn des Stiffts Halberstadt beliehen mit dem Zehenden auf der Feldmarck zu grossen Salderßleben vor Quedlinburg gelegen, so sie von Güntzel und Hüner von Bärwinckel erkaufft.

Sonnabends nach Invocavit beliehe sie Ertzbischoff Ernst mit einigen Zinsen zu Cinelbs, Strenz-Nauendorff, der Fähre, samt einem Hofe und Werder zu Dobis, so jährlich 12 Schwerdt-Groschen oder 6 Mittel-Groschen, und wann die Saale offen ist, alle Wochen vor 6 Pfennige Fische zinset, nebst andern Zinsen daselbst, so sie Wilhelm von Steiden abgekaufft, ingleichen mit dem wüsten Dorff Lewitz vor Acken gelegen, mit Aeckern, Wiesen, Gehölzen, Waßern, Zinsen, Trifften und aller Zubehör, so sie Albrechten von Isenberg zu Acken vor 240 Rfl. abgekaufft.

1483. Mittwochs nach Assumtionis Mariæ zu Giebichenstein belehnet Ertzbischoff Ernst Heinrichen, Hauptmann zu Giebichenstein und Georgen von Amendorff mit dem Zehenden, genannt der Zehende zu Peyßen auf den Feldmarcken Prenitz, Swetz, Swebendorff, Droschwitz, Wagow, Gruptsch und Leschwitz im Gerichte zu Delitzsch (Delitzsch) den sie Caspern, Jürgen, Hansen und Christoph von Köckeritz abgekaufft, und Churfürst Ernst und Hertzog Albrecht zu Sachsen mit der Lehn des gedachten Zehenden an die Ertzbischöfliche Kirche zu Magdeburg gewiesen. Die von Köckeritz haben 620 Rfl. von denen von Amendorff davor bekommen, und zu Erkauffung Elsterwerda angewendet.

1485. gab Ditmar, Abt zu München-Nienburg, Heinrichen und Jürgen von Amendorff die Anwartschafft auf wüsten Trebbichau und Wagau, womit sie auch 1491. nach des letzten Besitzers Gabriel Schenckens Tode von Abt Johanne belehnet worden.

1490. Am Sontag Invocavit zu Leipzig beliehe Hertzog George zu Sachsen an statt und in voller Macht Hertzog Albrechts seines Vaters, Heinrichen und Jürgen von Amendorff mit Zinsen und Zehenden zu Clepzig in der Delitzscher Pflege gelegen, so sie von Albrecht, Kunemund und Cornelius von Büßing zu Oppin gesetzen, vor 200 Rfl. erkaufft.

1493. Verkaufften Claus von Krosigk mit Fürst Ernsts von Anhalt Consens an Heinrichen von Amendorff zu Rothenburg gesetzen das dritte Theil am Luchterberge, an der Gräntze zu Bitterfeld gelegen.

1494. starb Georg von Amendorff ohne Erben, und erbte sein Bruder Heinrich, Ertzbischoff Ernsts Rath, Rothenburg von ihm.

1500. erbte Marquard von Amendorff die Güter von seinem Vater Heinrich.

1502. lebten Marquard und Bernd von Amendorff, welcher letztere sich 1499. vermählet.

1514. ward Conrad von Amendorff der letzte seines Geschlechts, von Cardinal Alberto mit denen Gütern zu Rothenburg, Wettin und Halle beliehen, starb 1550. und liegt in der Dom-Kirche zu Halle begraben. Sein Epitaphium ist in Olearii Coemeterio Hall. p. 164. zu sehen. Er soll kurtz vor seinem Ende alle Lehn- und Schuld-Briefe von seinen Unterthanen haben in die Saale werffen lassen, um sie von solchen Bürden zu befreyen.

Digitized by Google

II.

Geschlechts-Register derer Andreäen.

No. 1. *Johannes Andreæ*, JCtus und Prof. Juris zu Bononien † 1348. Ux. Milancia.

2. Bancionius, JC. und Prof. Jur. zu Bononien, sein unehel. Sohn. 3. Novellus v. Joh. Calderino Prof. Jur. Can. zu Bononien. 4. Betine, v. Joh. de S. Georgio, Prof. Jur. zu Padua, † 1355.

5. Caspar Calderino, genannt Andreæ, JCt. und Prof. auch Director der Staats-Revenuen zu Bononien.

6. Jacob Calderino, genannt Andreæ, JCt. Bonon. & Consul Pisanus.

7. Andreas Calderinus, sonst Andreæ, JCt. Bonon. post. Herzogl. Sachsisch. Hoffrath und Vice-Präsident des Tribunals zu Turin. Ux. N. Alexandri Tartagni JCti Tochter.

8. Hippolytus Andreæ, der Erbexamen gesamt Rath und Regat am Königl. Hofe, lieb den Jenaischen Calderino sehren. Ux. Gedela, Anton Brosii, Rathsherrn zu Genua Tochter.

9. Gregorius Andreæ, refl. Prediger in der Schweiz, nachher Evangelischer General-Inspector der Kirchen im Herzogthum Jülich, Cleve und Berg, ein guter Freund Luthers.

10. Thomas Andreæ, Archidiaconus zu U. L. Frauen zu Halle 1551. † 1571. Ux. Eva, Lorenz Mühlheims, Kaufmanns zu Halle Tochter.

11. Christian Andreæ, Burgemeister zu Brück.

12. M. Philipp Andreæ, Pfarrer zu Guben.

13. M. *Elias*, Pastor zu S. Moritz zu Halle, geb. 29 Jul. 1561. † 10 Febr. 1617.
Ux. I. Benigna, Math. Hofii, Prof. Græcæ Lingu. zu Franckfurt an der Oder T. v. 1587. † 7 Sept. 1595. an der Schwindsucht. II. Dorothea, Hans Schmidts, Worthalters zu Halle T. v. 19. Oct. 1596.

14. *Philipp*, Cantor der Dom-Kirche zu Halle, und Gerichtsschöppe auf dem Neumarckt, † 1618.
Ux. Dorothea Beckerin, von Döblitz, Georg Lehmanns, Ger. Schöppens auf dem Neumarckte W. geb. 1581. v. 1606. † 8 Jul. 1656.

15. Friedrich, blieb als Soldat in der Belagerung vor Braunschweig.

16. *Laurentius*, SS Th. D. und Superintend zu Merseburg, geb. † 17 Sept. 1613.
Ux. Regina, D. Georg Mylii, Prof. Theol. und Superintend. zu Wittenb. T. v. 1623. † 15 Sept. 633.

17. *Thomas*, Diacon. zu S. Ulrich nachher Pastor zu Glauche vor Halle, geb. 31 Jan. 1598. † 12 Jun. 1642,
Ux. Magdalena, Joh. Steinmetzens, Med. D. & Prof. zu Leipzig Tocht. geb. 28 Aug. 1600. v. 17 Jul. 1627. † 17 Jul. 1682.

18. Elias, Richter auf dem Neumarckt vor Halle.
Ux. Anna Dorothea, M. Chr. Müllers, Pastor. zu S. Moritz zu Halle T. v. 5 Jul. 1675.

19. Paulus
Ux.

20. Samuel

21. Maria

22. Monica, v. 18 Sept. 1627. M. Gottfr. Schäfern, Ober-Diac. zu S. Ulrich zu Halle † 1683.

23. Magdalena

24. Dorothea

25. Elias, Gerichts-Schöppe auf dem Neumarckte.

26. Magdalena Elisab. v. 15 April. 1643. Heinr. Math. Mühlbeck, Pfanner zu Halle, † 20 Sept. 1672.

27. Thom. Gottfr. † jung.

28. Anna Catharina v. 29. Octob. 1630. Joh. Gottfr. Brunner, Gr. Manssfeld. Hoff-Prediger und Decano zu Schlaplau.

29. Dorothea Elisabeth, v. 12 Nov. 1633. M. Joh Cammerhoff, Conrect. Gymn. Hallens.

30. Christina, geb. 1632. v. 8 Febr. 1659. D. Andr. Christoph Schubart, Pastor zu S. Ulrich zu Halle, † 2 April 1708.

31. Maria Magdalena v. 18 May 1634. Joh. Gottfr. Nicander, General-Superint. zu Eisleben. † 1681.

32. *Christian*, Med. Lic. und Præf. zu Halle, geb. † 26 Sept. 1734. ledig æt 59.

33. Anna Martha, geb.

Digitized by Google

III.

Geschlechts-Register derer von Baldewin.

1258. Remeko Baldewin, Rathsherr zu Halle, vid. Ludew. Rel. Msc. Tom. V. p. 53.

1263. Conrad Baldewin ist unter den Zeugen in Ertzbischoff Ruperti zu Magdeburg Privilegio, der Stadt Halle wegen der Salzbrunnen ertheilet; Docum. I. Beylage A. im Ersten Theil p. 146.

1297. Johann Baldewin war Bürger und Pfänner zu Halle.

1314. Heinrich Baldewin ist Zeuge bey dem Verkauff der Kohlwiese an das Closter zum Neuen Werck. Siehe im Ersten Theil Docum. No. 172. p. 728.

1386. Hans Baldewin war Pfänner und Thals-Schöppe.

1385. Cune, oder Cone Baldewin wurde von Ertzbischoff Alberto IV. mit folgenden Gütern beliehen, die nach seines Sohnes gleiches Nahmens zu Ertzbischoff Gunthers Zeiten erfolgten Ableben, dem Ertzstifft anheim gefallen, und von Ertzbischoff Gunthern seinem Bruder Graff Heinrichen zu Schwartzburg hinwieder zu Mannlehn verliehen worden, auch noch bis itzo in solcher Qualität bey dem Fürstl. Hause Schwartzburg sind, und von dem Hertzogthum Magdeburg zu Lehn empfangen werden, nemlich:

Die Mannschafft und Verleihung folgender Güter:

24 Pfannen im Teutschen Born, 4 Quart und 2 Pfannen im Gutjahr, 2 Nöpel Hackeborn, 4 Quart in der Meterits, und die Vorsole halb zu Halle.

2 Hufen Landes im Felde und Fluhre zu Halle gelegen.

Den Lutken Hoff und andere Zinsen in der vorgenanuten Stadt Halle.

Den Sedelhoff zu Dellnitz, und das Dorff daselbst mit Gerichte, Diensten, Zinsen und aller Zubehörung.

3½ Hufe Landes zu Gröbers gelegen, uff der Stadel und Porlitz Marcken, die dann jährlich Zinsen 7 Gulden und 46 alte Groschen.

3 Hufen und 1 Viertel und 2 Höfe zu Pennewitz, die jährlich Zinsen 9 fl. 33 alte gr.

Den Hoff zu Lochow mit dem Dorffe daselbst, Gerichte, Rechte, Zinsen und aller Zubehör.

1½ Hufe zu Mordal, die jährlich 3 Gulden Zinsen.

5½ Hufen Landes und 7 Höfe zu Zustow, Zinsen jährlich 6 fl. und 19 alte Groschen, 13 Scheffel Rocken, 15 schl. Gersten und 19 schl. Hafer.

2½ Hufe zu Schebelitz, 1 Hoff, Wiesen und Weyden, die jährlich Zinsen 3 Gulden und 45 alte Groschen.

⅛ Hufe zu Tornitz, die jährlich zinset 1 Gulden.

1 Hufe und 1 Hoff zu Neutz, zinsen jährlich 2 Gülden und 2 Hüner, die von den Northausen an Coppen von Ammendorff kommen sind.

Und auch die Zinse in dem Neumarckte in der Ketzer-Straßen zu Halle, die itzund die Dißkauer sämtlich haben.

worzu das Hans Schwartzburg noch bekommen die Stadt Görtzke mit allem Zubehör.

Nicht weit von Leipzig zwischen der Wurtzner und Grimmischen Landstraße liegt ein Dorff Baaledorff genannt, welches Marggraff Dietrich bey Fundation des Closters S. Thomæ zu Leipzig selbigen zugeeignet, und von ihm Valdwinesdorff, in der Päbstl. Confirmation aber Boldewinesdorp genennet wird, (vid. Schöttgen diplomat. Nachlese P. I. p. 42.) selbiges scheinet der Stamsitz dieses Geschlechts derer von Baldewin zu seyn.

1404. Verkauffte Hans und Fritze von Baldewin ein Holtz am Lindberg an das Dominicaner-Closter zu Halle. Siehe Docum. No. 212. im Ersten Theil pag. 784.

IV. Ge-

Digitized by Google

IV.

Geschlechts-Register derer von Barth.

No. 1. Juncker Hans von Barth, wendete sich nebst einem Vetter zuerst aus Bäyern nach Sachsen.
Ux. Sophia Kreßin von Kreßenstein.

2. *Caspar*, J. V. D. Erstlich. Magdeburg. Canzler zu Halle, † 1553.
Ux. Catharina, Christian Goldhahns zu Leipzig T. geb. 1515. v. 1535. † 1591.

3.
Carl, J. V. D. Prof. Jur. Civ. zu Franckfurt, nachher Churf. Brandenb. Cantzler in der Neumarck, † 6 Febr. 1597. æt. 50.

Ux. Maria, Johann von Hackelbusch T. † zu Halle 21 Jan. 1621. æt. 68.

4.
Albertus, Pfänner zu Halle, † 14 Oct. 1624.

5.
Caspar, geb. 18 Jul. 1540. ward 1595. Oberbornmeister und Kirchenvorsteher zu Ul. L. Frauen zu Halle, † 6 Sept. 1598. an der Pest.

6.
Mauritius, geb. 30 May 1548. † 5 Dec. 1614. ledig.

7.
Christian, Assessor des Käyserl. Cammergerichts zu Speyer, † 1607. auf dem Reichstage zu Speyer.

8.
Catharina, v. 1559. Paul Goldstein, J. V. D. Churf. Brandenb. Hoffrath u. Ass. Scab. zu Halle, Witwe 1578. † 8 Jun. 1597.

9.
Carl, war in Kriegs-Diensten.

10.
Johann, geb. 1584. ein JCtus und guter Chymicus, lebte als ein privatus zu Halle, † ledig 4 Aug. 1637.

11.
Caspar, ein gelehrter Criticus und Pfänner zu Halle, geb. 22 Jun. 1587. zu Cistrin, † 17 Sept. 1658. zu Leipzig.

Ux. I. Agnesa, Balthasar von Sköln, auf Beuchlitz, Churf. Sächß. Rittmeisters Tochter, v. 1630. † 31 Dec. 1643.

II. Margaretha Catharina, Albrecht von Schladen auf Staßfurt T. v. 13 Febr. 1645.

12.
Catharina, v. 1606. Friedr. Hortleder, JCt. Fürstl. Sachsen-Weymar. Rath.

13.
Maria, v. 1613. Martin Jonen, Erbherren auf Steuden und Stedten.

14.
Caspar Friedrich, Pfänner zu Halle.

Ux. Anastasia Sibylla, Hans Nicol von Nabiels auf Schkona T. v. 2 Mart. 1669.

15.
Agnesa Emerentia, geb. und † 1647.

16.
Margaretha Anastasia, geb. 8 Apr. 1649. zu Halle, v. Christoph Heinrich von Zaschnitz, auf Nieder-Glaucha, Königl. Schwedisch. Rittmeister.

17.
Catharina Lucretia, geb. 1 Jun. 1651. zu Halle.

18.
Johann Friedrich, der letzte seines Geschlechts, † 9 April 1690. æt. 21.

Das Geschlecht derer von Barth ist eines mit von denen ältesten Adelichen Geschlechtern in Teutschland, das aus Bäyern herstammet, und sich auch in Sachsen und Schlesien ausgebreitet hat. Es ist bereits im 9 Seculo zu Käyser Ludovici Pii Zeiten bekannt gewesen, da sich einige im Kriege wider die Vandales berühmt gemacht. Hermann war Großmeister des teutschen Ordens, und starb 1210. zu welcher Zeit auch Johann bekannt gewesen. Dessen Urenckel, Caspar Barth von Kemptenhausen, war 1350. Commissarius der Landstände in Bäyern, Georg 1440 Hertzoglich Bäyerischer Rath, und dessen Bruders Sohn Ulrich 1442. Dom-Probst zu Regenspurg. Ludovicus Barth von Hörmantingen und Pösenbach war ums Jahr 1475. bekannt, und hinterließ 2 Söhne, Johannem den Stamm-Vater obstehender Sächsischen Linie, und Balthasarn, welcher sein Geschlecht in Bäyern fortgepflantzet. In Schlesien hat es bereits im 14 Seculo floriret, ist aber 1680. in der Person Carls von Barth zu Weissenleipe im Fürstenthum Lignitz ausgestorben.

Das Wapen derer von Barth siehe im Kupferstich Tab. XXX.

V.

Geschlechts-Register der Baußen.

No. 1. **Hermann Buße**, lebte 1415.

No. 2. Clement Buße, lebte 1410.

3. **Hans Buße**, Rathsherr 1440. Rathsmeister 1451. bis 1463.

4. *D. Paul* **Buße**, Probst zu S. Moritz zu Halle, † 1478.

5. **Hans**, Oberbornmeister und Cämmerer. 6. George.

7. **Hermann**, Oberbornmeister, 1455. † 1504. Ux. Ursula, D. Simon Pistoris zu Leipzig Schwester. 8. Ambrosius, lebte 1489.

9. *M. Wolffgang*, Assess. des Schöppenst. zu Halle, zuvor 1529. Wortthalter.

Uxor Anna, Heinrich Wolgaus T. † 1 May 1561.

10. Hieronymus, Wortthalter zu Halle.

11. Catharina, † 7 Oct. 1556.

12. *Joachim*, Rathm. und Pfänner zu Halle, † 15 Aug. 1580.

Ux. - - - -

13. *Jacob*, Cämmerer zu Halle, † 8 Jan. 1579.

Ux. Ursula Schülerin, v. 1558.

14. *Bruno*, ward nach seines Vaters Hans Bussens Tode 1492. von Erzbischoff Ernsten wider mit dem Rittergute Wolckstedt beliehen, und verkauffte selbiges 1501. an Gottschalck Reichen.

15. *Wolffgang*, Oberbornmeister, † 7 Jan. 1612.

Ux. I. Agnes Drachstedtin, v. 22 Nov. 1563. † 21 Aug. 1565.

II. Dorothea, v. 1572.

16. Maria, v. 14 Aug. 1554. D. Paul Dolscio, Rect. Gymn. Hallens.

17. *Alexander*, Thalsschöppe und Pfänner, † 11 Mart. 1612.

Ux. Maria, Peter Ungers T. v. 20 Oct. 1590.

18. Jonas, † jung.

19. Joachim, † jung.

20. *Sigismund*, Rathmann und Pfänner, 1590. Thals-Vorsteher.

Ux. Elisabeth, Andreas von Albeck zu Freyburg T. v. 1581. † 24 Dec. 1633.

21. Martha, v. 1575. Achatius Schicken von Schwäbisch-Gmünd.

22. Margaretha, v. 1582. Joh. Katzsch, Med. D.

23. Felicitas, v. 1585. Thomas Müllern, Pfänner.

24. Cunigunda, v. (1) 1587. Marcus Katzschen, Pfänner, (2) 1589. Heinr. Mich. Mühlbeck, Med. D.

25. Ambrosius Alexander, † 12 April 1625.

Ux. - - - - -

26. Maria, geb. 4 April 1564.

27. Heinrich, geb. 20 Aug. 1565. † 1593.

28. Martha, geb. 3 Sept. 1575.

29. Dorothea, v. 22 Jun. 1613. Heinrich Bauerstuck, Jur. Pract. zu Zeitz.

30. Sabina, geb. 13 Mart. 1592.

31. Jacob, geb. 21 May 1595.

32. Anna, geb. 21. Jan. 1599.

33. Margaretha, geb. 21 Apr. 1601.

34. Wolffgang, geb. 22 Febr. 1607.

35. Elisabeth, geb. 23 Jun. 1583. v. 25 Sept. 1604. Jerem. Pensold, Med. Pract.

36. *Andreas*, Wortthalter und Pfänner, geb. 14 Sept. 1587. † 9 Sept. 1626. an der Pest. a

Ux. Regina, M. Wolff Pragers, Amtschössers aufm Petersberg T. v. 1614. † 1 May 1637. peste.

37. Sigismund, geb. 25 Sept. 1589.

38. Anna, geb. 14 Sept. 1591.

39. Jacob, geb. 1595.

40. Wolff Heinrich, geb. 1607. b

* *Hans* und *Rudolph* **Buße** waren Burchardi VIII. Edlen Herrns zu Querfurt u. Burggrafens zu Magdeburg Räthe, Spangenb. Querf. Chr. p. 289.

Heinrich **Buße** war Burchardi X. Edlen Herrns zu Querfurt Rath.

Hans und *Hermann* **Buße**, Gebrüder, wurden 1466. von Ertzb. Johanne mit dem freyen Hofe zu Wolckstedt beliehen.

Hans Busse ward 1480. von Ertzb. Ernsten mit solchem freyen Hofe beliehen.

George und *Hermann Busse* Gebrüder, und Brosius Buße verkauffte 1489. Martin Schönitz 3 Marck in der Müntzey.

Rudolph und *Johann Busse* verkauffte ihr freyes Guth vor Lauchstedt an Bischoff Johann Bosen zu Merseburg vor 1400. alte Schock.

41. Johann Friedrich, geb. 1614. † 1626. peste.
42. Daniel Siegfried, geb. 1616. † 15 Nov. 1626. peste.
43. Christian Sigismund, geb. 1618. † 25 Aug. 1626. peste.
44. Regina Dorothea, geb. 1617. † 11 Oct. 1626. peste.
45. Arnold Gotthilff, geb. 1620. † 22 Aug. 1626. peste.
46. Charitas Elisabeth, geb. 1621. † 17 Oct. 1636. peste.
47. Maria Catharina, geb. 19 May 1623. v. (1) 25 Jan. 1639. Carl von Schönitz, Pfänner, (2) 1672. Peter Schultzen, Ch. Brandenb. Rath u. Amtmann zu Schönfeld.

a 48. *Joachim Reinhold*, geb. 16 Dec. 1624. J. V. D. Dom-Syndicus zu Magdeburg, und Senior Capituli SS. Petri & Pauli, † 1669.

Ux. Maria Elisabeth, Math. Untzers, Med. D. u. Stadt-Physici zu Halle T. v. 25 Mart. 1647. † 1669.

49. Clara Sophia, geb. 28 Jan. † 29 Oct. 1626. peste.

b 50. Catharina, geb. 17 Aug. 1624.

51. *Johann Reinhold*, J. V. C. und Pract. geb. 20 Feb. 1650. † 3 Sept. 1707. ledig.
52. Regina Dorothea, geb. 28 Nov. 1651. v. 1671 Johann Denner, J. V. Pr. und Pfänner.
53. Carl Andreas, geb. 1 Sept. 1653. † jung.
54. Maria Elisabeth, geb. 1656. † 3 Dec. 1670.
55. Sophia, geb. 1660. † 18 Jul. 1682. peste.

56. *Joachim Andreas*, Oberbornmeister, Achtmann zu U. L. Frauen und Pfänner zu Halle, geb. 26 Aug. 1661. † 7 Nov. 1738.

Ux. Augusta Eleonora, D. Johann Seyfarts, Magdeb. Regier. Raths zu Halle T. geb. 16 Jun. 1668. v. 21 May 1690. † 17 Aug. 1704.

57. *Gottlieb Sigismund*, J. V. D. fiel sich im Schloß-Graben der Moritzburg zu Tode 19 Mart. 1700.

58. Margaretha Elisabeth, geb. 13 Jul. 1648. v. (1) 24 Sept. 1667. Casp. Andreas Grieben, J. V. D. (2) 12 August 1673. Andreas Seyfart, J. V. C. u. Pfänner, † 1680.

59. *Carl Gotthilff*, Bornmeister und Pfänner zu Halle, geb. 1665. † 25 Jan. 1741.

Ux. Anna Regina, Johann Caspar Stissers, Amtschössers zu Rothenburg T. geb. 17 May 1664. v. 26 May 1692. † 10 Oct. 1719.

60. *Johann Reinhold*, J. V. C. und Pfänner, geb. 21 Apr. 1691. † 11 May 1741. ohne Kinder.
Ux. Maria Sophia, M. Israel Finckens, Conrect. Gymn. Hall. T. v. 5 † 8 Aug. 1739.
61. Friedrich Joachim, geb. und † 1693. im Jan.
62. Augusta Charlotta, geb. 26 Dec. 1693. † 12 Jan. 1694.
63. Augusta Eleonora, geb. 14 Mart. 1696. v. 23 May 1727. Christ. Heinr. Brauns, Can. S. Sebast. zu Magdeburg, † 16 Jul. 1730. im Kindbett.
64. Fridrich August, geb. 12 Jan. 1698. † 31 Dec. 1718.
65. Johanna Charlotta, geb. 14 Jun. 1700. v. 21 Apr. 1746. Joh. Fab. Brömmen, K. Preuß. Hoffrath zu Halle, † 24 May 1750.
66. Christiana Sophia, geb. 31 Jul. 1702. v. 3 Nov. 1739. ihrer Schwester Mann dem Canonico Brauns; Wittwe 13 Jul. 1744.
67. Christian Andreas, geb. und † 1704.

68. *Carl Andreas*, J. V. C. Digler unter dem Meteritz-Brunnen, geb. 2 Apr. 1693.
69. Christian Friedrich, geb. und † 1694.

70. *Christian Gottlieb*, Commiss. Secret. Bornmeister und Vorsteher der Kirche zu S. Ulrich zu Halle, geb. 10 Febr. 1696.
Ux. Sophia Elisabeth, Johann Christoph Dryanders, Kauffmanns zu Halle T. v. 13 Oct. 1735.
71. Johanna Dorothea, geb. 14 Jun. 1698. † 10 Mart. 1732.

72. *Friedrich August*, geb. 1 Apr. 1704. F. Nassau-Saarbrück. Amtskeller zu Ottweiler.
Ux. Clara Catharina, Joh. Peter Bentz, F. Nassau-Using. Hoffpredigers T. v. 1 Jun. 1737.

73. Sophia Charlotta, geb. und † 1707.

74. Johann Gotthilff, geb. und † 1736.

75. Johann Friedrich, geb. 3 Jan. 1738.

76. Christiana Augusta, geb. 30 Jun. 1740.

77. Juliana Sophia, geb. 22 August 1744.

78. Bernhard Fridrich, geb. 27 Mart. 1738.
79. Johann Carl, geb. 6 Nov. 1739.
80. Johann August, geb. 4 Apr. 1741.
81. Heinrich Gotthilff, geb. 8 Jun. 1743.
82. Johann Gottlieb, geb. 2 Dec. 1744.

Das Wapen derer Bausen siehe im Kupferstich Tab. XXVI.

Digitized by Google

Digitized by Google

VI.

Geſchlechts-Regiſter der Baſtineller.

No. 1. *Johann* Baſtineller, gebürtig aus dem Flecken Milck im Grauhündten, der 1613. untergangen, wohnhafft zu Hämbſen an der Schmutter bey Augſpurg.

2. *Andreas*, Fürſtl. Magdeb. Hofbader und Barbiermeiſter, geb. 1582. † 2 Sept. 1666.
Ux. I. Magdalena, Conrad Kühlmuß zu Leipz. T. v. 1614. † 22 Jan. 1648.
II. Catharina, Hans Langers zu Dißig T. v. 19 Sept. 1648. † 23 Oct. 1712. æt. 91.

3. *Andreas*, J. V. D. Königl. Preuß. Kriegs Rath, Ober-Burgemeiſter, Inſpektor der Cämmerey und Achtmann der Kirche zu S. Ulrich zu Halle, geb. 11 Mart. 1650. † 20 Mart. 1724.

Ux. Barbara Dorothea, D. Adam Sam. Freyſtein, auf Zſchornau, Vice-Cangl. zu Weiſſenfels T. geb 29 Nov. 1663. zu Leipz. v. 16 Sept. 1679. † 7 Febr. 1712.

4. Magdalena, † 1652.

5. Joh. Chriſtoph, Bader zu Halle, geb. 15 Sept. 1654. † 27 Jun. 1682.
Ux. Suſanna, Mich. Müllers, Rentmeiſters zu Halle T. geb. 1657. v. 1677. (2) als Wittwe 1684. Joh. Cöppel, Cramer zu Halle.

6. Dorothea Sophia, geb. u. † 1681.

7. *Johann Friedrich*, J. U. D. Kön. Pohln. und Churf. Sächſ. Hoffrath und Burgemeiſt. zu Leipzig, geb. 6 Jul. 1682.
Ux. I. Chriſtiana Eliſabeth, Joh. Chriſt. Grafs, Handelsm. zu Leipzig T. geb. 4 Sept. 1697. v. 4 Sept. 1713. † 31 Dec. 1715.
II. Magdalena Sophia, Joh. Chriſtoph Mühleners, K. Pohln. u. Churf. Sächſ. Hofraths zu Dresden T. geb. 20 Jun. 1701. v. 3 Jan. 1720. † 13 Dec. 1720.
III. Friderica Caroline, D. Adrian Steegers, Käyſerl. Raths, K. Pohln. Hoffraths und Burgemeiſt. zu Leipzig T. v. 28 Nov. 1729. † 22 Sept. 1749.
8. Eliſabeth Charlotta, geb. 24 Nov. 1684. v. 1703. D. Chriſt. Otto Mylius, Rathsmeiſt. und Syndic. zu Halle, itzo K. Pr. Geh. Rath und General-Auditeur, † 24 Jun. 1726.

9. *Johann Andreas*, K. Pohln. und Churf. Sächſ. Rentheymeiſt. zu Merſeb. geb. 30 May 1687.
Ux. Anna Sophia, Hans Ernſt Sperlings auf Anrode, K. Pr. Hauptmanns T. v. 12 May 1722.

10. *Gebhard Chriſtian*, JCt. Kön. Pohln. und Ch. Sächſ. Hoffrath, Ordinar. der Juriſten-Fac. und Prof. Codic. zu Wittenb. geb. 15 May 1689.

Ux. Chriſtiana Louiſa, Gottlob Friedrich Neſters, auf Hohenegg, K. Pohln. Amtmanns zu Stollberg T. geb. 16 Febr. 1703. v. 15 Febr. 1720.
11. Auguſta Dorothea, geb. 10 Apr. 1691. v. 15 Sept. 1711. Polyc. Leyſern, Superint. und Paſt. S. Maximi zu Merſeburg.
12. Johanna Sophia, geb. 14 Aug. 1695. v. 9 Mart. 1713. Andr. Friedr. von Pawlowsky, Kön. Pr. Geh. und Land-Rath im Saalecreyß des Hertzogth. Magdeburg.
13. Catharina Salome, geb. 10 Nov. 1693. v. 14 Febr. 1715. Johann Gottlieb Alberti, J. V. D. F. S. Weymar. Hoff- und Cammer-Rath, † 6 Jan. 1746.
14. Chriſtiana Roſina, geb. 4 Jun. 1696. v. 7 Oct. 1716. D. Chriſt. Otto Mylius, K. Preuß. Geh. Rath u. General-Auditeur.
15. *Johann Auguſt*, SS. Theol. Cand. geb. 6 Oct. 1697. † 13 Febr. 1743.
16. *Carl Gottfried*, Kön. Preuß. Kriegs-Rath und Direct. des Lagerhauſes zu Berlin, geb. 27 Jan. 1703.
17. Maria Louiſa, geb. 10 Aug. 1705. v. dem Kön. Preuß. Stallmeiſter von Eckart zu Berlin.
18. Chriſtiana Magdalena und Heinr. Gottlieb † jung.

19. Catharina Magdalena, geb. 1 Jun. 1678. v. N. Taubert, Jct. Pract. zu Hanau.

20. Joh. Chriſtoph, geb. und † 1680.

21. Suſanna Dorothea, geb. 28 Jan. 1681. v. 24 Febr. 1724. Sam. Chriſtian Hacken, J. V. L. † 22 Febr. 1729.

22. *Andreas Friedrich*, K. Pohln. und Churf. Sächſ. Cammer-Secretar. zu Dresden, geb. 4 Jun. 1714.
23. Dorothea Chriſtiana, geb. 21 Dec. 1715. † 23 Dec. 1717.
24. Johann Friedrich, geb. 1 † 8 Dec. 1720.

25. *Friedrich Andreas*, K. Preuß. Regim. Quartiermeiſter unter dem Naſſauiſch. Drag. Regim. geb. 1 Mart. 1723.
26. Carl Johann, Stud. Med. geb. 8 Jan. 1725. † zu Leipz. 20 Nov. 1742.
27. Auguſta Chriſtiana, geb. 5 Jul. 1727. † 24 Febr. 1729.
28. *Gebhard Friedrich*, K. Preuß. Referendar. beym Tribunal zu Berlin, geb. 29 Aug. 1717.

29. Carl Gottlob, Stud. Theol. geb. 25 Jan. 1730.

30. Heinrich Ludewig, Stud. Jur. geb. 24 Aug. 1731.

31. Wilhelmine Carolina, geb. 14 Jun. 1736.

32. Chriſtiana Friderica, Carolina Louiſa und Chriſtian Adolph † jung.

Das Baſtinelleriſche Wapen ſiehe auf dem Kupferſtich Tabula XXVI.

Digitized by Google

VII.

Geſchlechts-Regiſter derer Becker.

Davon ſind 3 Familien zu Halle, die gar nicht mit einander verwandt.

Die erſte Familie.

No. 1. *Johann Becker*, Burgemeiſter zu Wettin, ſo aus des berühmten Cornelii Beckers Familie hergeſtammet.
Ux. Walpurg, Salomon Schumanns, Amtſchulzens zu Löbegün Tochter.

2. *Tobias*, Rathsverwandter zu Löbegün.
Ux. Dorothea, Benedict Werners, Burgemeiſters zu Löbegün T.

3. *Gottfried*, E. E. Raths Wurthalter, Oberbornmeiſter u. Achtmann zu S. Ulrich zu Halle, geb. 1626. † 29 Mart. 1703.
Ux. Anna Catharina, Balthaſ. Glaſers, Pfänn. T. v. 8 Oct. 1650. da Jubil. gamic. † 5 Sept. 1701.

4. *Heinrich Gottfried*, J. V. C. geb. 15 Febr. 1651. † 17 Jul. 1678.

5. Chriſtian, geb. 18 Jul. 1652. †

6. Balthaſar, geb. 19 Dec. 1653. †

7. Tobias, geb. 26 Nov. 1654.

8. Anna Dorothea, geb. 15 Sept. 1656. v. 28 Aug. 1683. Chriſtoph Sandern, Rathsv. Achtmann zu S. Ulrich, und Pfänner zu Halle, † 3 Nov. 1684.

9. *Friedrich*, Stadt-Secretarius, Achtmann zu S. Ulrich, und Pfänner zu Halle, geb. 12 Dec. 1658. † 26 Mart. 1717.

Ux. Chriſtiana Eliſabeth, Chriſtoph Caſſelmanns, Chramers zu Halle T. v. 15 Sept. 1696. † 29 Jul. 1717. æt. 40.

10. *Polycarpus*, Fürſtl. Braunſchweig-Lüneburg. Hauptmann, geb. 1 Jul. 1660. † zu Gent 26 Jun. 1694.

11. Johann, geb. 22 May 1662. †

12. *Eleonora Sophia*, geb. 19 Aug. 1664. v. 10 Nov. 1685. M. Joh. Nathanael Hübner, Diacon. zu S. Ulrich zu Halle, und Paſtor zu Diemitz, † 11 Jun. 1741.

13. Anna Catharina, geb. 30 Jul. 1667.

14. Gottfried, geb. 2 Jul. 1697.

15. Friedrich, geb. 8 Febr. 1699.

16. Chriſt. Eliſabeth, geb. u. † 1700.

17. *Dorothea Eliſabeth*, geb. 10 Dec. 1701. v. 13 Sept. 1718. Adam Friedrich Glafey, J. V. D. Kön. Pohln. und Churf. Sächſ. Hofrath zu Dreßden, †

18. Anna Catharina, geb. 1703. † 1707.

19. Chriſt. Charlotta, geb. 1704. † 1707.

20. Sophia Eliſabeth, geb. 1705. † 1706.

21. Sophia Eliſabeth, geb. 1708. † 1712.

22. *Gottlob Conrad*, geb. 14 April 1710.

23. Auguſta Chriſtina, geb. 16 Oct. 1712.

24. Johann Chriſtian, geb. 28 Jun. 1715. † 31 Jul. 1717.

Digitized by Google

Die zweyte Familie der Becker.

No. 1. *Elias Becker*, Fürſtl. Braunſchw. Cämmerer, Lieutenant, nachher Vorſteher zu Wolffenbüttel, † 1652.
Ux. Margaretha, Chriſtian Bohlendorffs, Kaufmanns zu Braunſchweig T. † 1665.

2. *Georg Andreas*, Fürſtl. Magdeburgiſcher Cammer-Secretarius, geb. 28 Sept. 1630. † 8 Dec. 1696.

Ux. Helena Sophia, D. Bruno Stiſſers, Senior. des Schöppenſtuhls zu Halle T. geb. 13 Apr. 1644. v. 9 Jul. 1661. † 1720.

4. Margar. Eliſab. geb. und † 1662.

5. Carl Andreas, geb. 1663. † 1664.

6. Sophia Eliſabeth, geb. 1666. † 21 Aug. 1682. peſte.

7. *Auguſtus*, J. V. L. Rathmann, Oberbornmeiſter, Kirchenvorſteher zu U. L. Frauen, Quæſtor des Gymnaſii und Pfänner zu Halle, geb. 4 April 1668. † 1 May 1730. Ux. Dorothea Lucia, Bruno Stiſſers, Canon. zu Braunſchweig T. geb. 4 Oct. 1665. v. 13 Sept. 1691. † 21 Nov. 1740.

8. Helena Sophia, geb. 1670. † 24 Aug. 1682. peſte.

9. Gottfried, geb. 1673. † 17 Sept. 1682. peſte.

10. Chriſtian, geb. 1675. † 11 Sept. 1682. peſte.

11. *Andreas*, J. V. L. Camerarius perpet. Achtmann zu U. L. Frauen und Pfänner zu Halle, geb. 4 Oct. 1676. † 12 Jun. 1741.

Ux. I. Johanna Dorothea, D. Joh. Chriſt. Olearii, Conſiſt. Raths und Oberpfarr. zu Halle T. v. 3 Aug. 1700. † 12 May 1716.

II. Catharina Eliſabeth, Andr. Seyfarts, Paſt. zu Willerſtedt W. v. 10 Nov. 1717.

22. Ein toder Sohn, geb. 1693.

23. Auguſt, geb. und † 1694.

24. Gottfried, geb. und † 1696.

25. Sophia Eliſabeth, geb. 3 Jun. 1701. v. 31 May 1719. Joh. Gotthilff Georgi, K. Preuß. Accis-Einnehmer u. Pfänn. † 23 Jan. 1756.

26. *Gottlieb Friedrich*, geb. 18 Jul. 1703. Kön. Preuß. Wachmeiſter.
Ux. Anna Margaretha, Joh. Riedings Bürg. zu Seehauſen T. v. 26 Dec. 1726. von der
(1) Carl Heinr. Auguſt, geb. 16 Aug. 1734.
(2) Johann Andreas, geb. 2 Martii 1740.

27. Carl Andreas, geb. 1704. † 1705.

28. Johanna Dorothea, geb. 1 Jul. 1706.

29. *Carl Auguſt*, geb. 16 Jun. 1708. Unter Offic. unter den K. Pohln. Truppen beym Herzhauſ. Regim. † zu Weichſelmünde 1733.

30. Chriſtiana Regina, geb. 11 Sept. 1709. v. 1 Jul. 1736 Joh. Georg Kirchnern, Colleg. IV. Gymn. Hall. nachher Adjunct. zu U. L. Frauen.

3. *Carl Heinrich*, Fürſtl. Magdeburgiſcher Cammer-Secretarius zu Halle, geb. 17 Jun. 1633. † 12 Nov. 1687.

Ux. I. Hippolyta Dorothea, D. Bruno Stiſſers, Sen. Scab. T. geb. 18 Jun. 1642. v. 31 Jan. 1659. † 31 Jan. 1661. bey Geburt eines todten Sohnes.

II. Doroth. Eliſabeth, Heinrich Signitzens, Stadtrichters zu Aken T. geb. 27 Oct. 1646. v. 16 Sept. 1662. † 19 Jul. 1668.

III. Maria, Johann Elias Radloffs, Cämmerers und Pfänn. zu Halle T. v. 24 May 1669. † 9 Auguſt 1678. in ſchwerer Geburt.

IV. Johanna Maria, Nicol Brenckenhoffs, auf Zöbritz T. v. 29 Apr. 1679. (2) v. 26 Febr. 1691. Martin Krüger, Salz-Factor zu Halle.

12. Dorothea Eliſabeth, geb. 16 May 1664. v. 22 Jan. 1684. Joh. Chriſt. Burgern, Ch. S. Floßverwalter zu Halle, † 8 Febr. 1686.

13. Joh. Fridrich, Candid. Jur. geb. 20 Febr. 1666. † 1694.

14. Juliana Sophia, geb. 25 Jan. 1668. v. Chriſtoph Schradern, Conſiſt. Rath u. Domprediger zu Halle, † 22 May 1689.

15. 2 Söhne, Carl und Heinrich, ſo gleich †.

16. Suſanna Margaretha, geb. 4 Jun. 1673. v. 1689. dem Accis-Ober-Einnehmer Rollen zu Halle.

17. Hippolyta Maria, † jung.

18. Carl Friedrich, geb. 5 Mart. 1680.

19. *Guſtav Adolph*, geb. 10 Mart. 1682. Handelsm. zu Leipzig, † 15 Febr. 1736.

Ux. Margar. Eliſabeth, Chriſt. Gottfried Brenckenhoffs, Regier. Raths und Salzgrafens zu Halle T. v. 20 Jan. 1722.

20. Carl Heinrich, † jung.

21. Johann Carl, geb. 8 Oct. 1686.

31. *Johann Chriſtian*, geb. 2 Mart. 1711. J. V. C. und Pfänner zu Halle.

32. Georg Wilhelm, Jur. Stud. geb. 9 Mart. 1712. † 13 Dec. 1728.

33. Friedr. Wilh. geb. 11 Jun. † 26 Jul. 1714.

34. Dorothea Eliſabeth, geb. 29 Mart. 1716. † 22 Jun. 1747.

Das Wapen dieſer Beckeriſchen Familie ſiehe auf der Kupfer-Tafel Tab. XXX.

Die

Digitized by Google

Die dritte Familie der Becker.

No. 1. *Andreas* Becker, Gastwirth zu Osterfeld. Ux. Dorothea.

2. *Andreas* Becker, E. E. Raths Cämmerer, Oberbornmeister, und Apotheker zu Halle, geb. 9 Dec. 1622. † 2 Jul. 1694.

Ux. I. Anna Regina, Basilii Warlitzens, Chramers zu Halle T. geb. 7 Apr. 1636. v. 13 Jul. 1652. † 6 Aug. 1681.

II. Maria Elisabeth, Aaron Wincklers, Chramers zu Halle Witwe, v. 17 Jul. 1683.

3. *Simon Andreas*, Med. Lic. geb. Sept. 1653. † 26 Nov. 1678. ledig.

4. Joh. Gottfried, † jung.

5. *Johann Melchior*, Rathsverw. Oberbornm. u. Apothecker zu Halle, geb. 23 Jan. 1656. † 7 Dec. 1718.

Ux. Anna Regina, M. Jerem. Warlitzens, Richters auf dem Neumarckte T. v. 19 Jun. 1683. † 23 Febr. 1725.

6. Anna Regina, geb. 4 Dec. 1659. v. 6 Febr. 1677. Dietrich Gebh. Wallburger, Med. D. und Pract. zu Halle, † 14 April 1678. im Kindbett.

7. Anna Martha, geb. 20 Aug. 1662. v. 9 Sept. 1684. Joachim Friedrich Pöpping, Thalger. Secret. † 12 Aug. 1685.

8. *Friedrich Jeremias*, Apothecker zur Löwen-Apotheck, geb. 23 Jun. 1665. † 3 Oct. 1724.

Ux. Justina Margaretha, Christian Seyfarts auf Alsdorff, Regier. Secret. zu Halle T. geb. 14 Jul. 1679. v. 13 Aug. 1695. † 16 May 1714.

9. Joh. Andreas, † jung.

10. Joh Christian, † jung.

11. Anna Magdalena, † jung.

12. Anna Regina, geb. und † 1688.

13. Andreas, geb. 5 Nov. 1689. †

14. Catharina Elisabeth, geb. u. gestorb. 1692.

15. Dorothea Elisabeth, geb. 24 Dec. 1693. v. 27 Junii 1726. Joh. Friedr. Oldehoff, Kriegs-Commiss. und Accis-Ober-Einnehmer zu Halle, † 24 Mart. 1744.

16. Catharina Regina, geb. 25 Mart. 1696. † 20 Nov. 1712.

17. Johann Christoph, geb. 11 Apr. 1696. † jung.

18. *Johann Friedrich*, Med. D. u. Prof. Extraord. zu Halle, † 16 May 1730.

Ux. Anna Elisabeth, Andr. Fischers, Weißgerbers zu Halle T. v. 20 Octobr. 1728. v. (2) 7 May 1733. Theod. Christ. Ursino, Prof. Philos. zu Halle.

19. Regina Sophia, geb. 1 Jan. 1704. v. 20 May 1730. Joh. Christ. Hermann, Apothecker zu Bernstadt, † 25 April 1742.

20. Johann Adolph, J. V. C. geb. 25 Nov. 1709. † 10 Decemb. 1745.

21. *Johann Andreas*, Apothecker zu Halle, geb. 24 Dec. 1701. † 31 Dec. 1744.

Ux. Christiana Elisabeth, M. Joh. Christ. Gueinzii, Diac. zu U. L. Frauen zu Halle T. v. 19 Apr. 1741. (2) Febr. 1746. Christ. Friedr. Zeyernick, Apotheckern zu Halle.

22. Johann Christoph, geb. 27 Nov. 1711.

23. Fridr. Wilhelm, geb. 26 Jul. † 12 Aug. 1729.

24. Joh. Andreas, geb. 12. † 17 Febr. 1742.

25. Johanna Charlotta, geb. 30 Jan. 1743.

26. Friderica Wilhelmina, geb. 4 Apr. 1744.

VIII.

Geschlecht derer von Beltzig.

Carl von Beltzig oder Beltz, war Pfänner zu Halle 1440.

Mathias von Beltz, war Pfänner zu Halle 1452.

Dieses alte Adeliche Geschlecht blühet annoch zu Prußendorff im Sächsischen ohnweit Zörbig, und unter der Adelichen Pfännerschaffe zu Grossen-Salza, und ist von selbigen Königs Adels-Historie Tom. II. pag. 151. mit mehrern nachzusehen.

IX.

Digitized by Google

IX.

Geſchlechts-Regiſter derer Berger.

No. 1. *Johann* Berger, Burgemeiſter zu Oſchatz.
Ux. Martha Wagnerin, deren Großmutter Phil. Melanchthonis Schweſter geweſet.

2. M. *Valentin* Berger, Rector Gymnaſ. zu Halle, geb. 18. Jan. 1620. † 22 May 1675.
Ux. Margaretha Catharina, M. Aug. Faſchens, Archid. zu Jenſalm T. v. 1655. † 1695. zu Wittenberg.

3. Johann Auguſtinus, geb. 1656.

4. *Johann Heinrich*, Edler Herr von Berger, geb. 29 Jan. 1657. J. V. D. & Prof. Ord. zu Wittenberg, nachher Käyſerl. Reichs-Hoffrath zu Wien, † 25 Nov. 1732.

Ux.

5. Johann Ludewig, geb. 21 Jun. 1664. † jung.

6. Maria Eliſabeth, geb. 3 Jul. 1668. v. 1690. Friedr. Aug. Lübecken, J. V. D. und Hofgerichts-Adv. zu Wittenberg, (2) 17 Jan. 1699. Georg Wincklern, auf Dölitz, Stintz und Starſiedel, Burgemeiſter zu Leipzig, † 30 May 1735.

7. *Johann Gottfried*, Med. D. und Prof. zu Wittenberg, geb. 1 Nov. 1659. zu Halle, † 2 Oct. 1736.

Ux. Benigna Chriſtina, Caſp. Richters, Amtmanns zu Wansleben T. v. 12 Feb. 1684.

8. Johann Chriſtian, geb. 28 Mart. 1662.

9. *Johann Wilhelm*, Käyſerl. Rath, K. Pohln. und Churf. Sächß. Hoffrath, Prof. Hiſt. & Eloquent. zu Wittenberg, geb. 1 Sept. 1672. zu Halle.

10. *Chriſtoph Heinrich*, Edler Herr von Berger, Churf. Sächß. Appellations-Rath u. Prof. Jur. zu Wittenberg, nachher Käyſerl. Reichs-Hofrath zu Wien.

11. *Johann Samuel*, Käyſerl. Rath, Kön. Preuß. Hoffrath, und Königl. Groß-Brittan. Leib-Medicus.

12. *Friedrich Ludewig*, Cammer-Gerichts-Aſſeſſor zu Wetzlar.

13. *Johann Auguſtin*, K. Groß-Brittan. Hofrath zu Zelle.

14. Johanna Maria, v. Joh. Heinr. von Heucher, Kön. Pohln. und Chur-Sächß. Leib-Medic. zu Dreßden.

X.

Geſchlechts-Regiſter der Bertramme.

No. 1. *Peter Bertram*, Gräfl. Barbyſcher Richter im Amt Groß-Mühlingen.

2. M. *Nicolaus*, Pfarr. zu Klein-Mühlingen, nachher zu Eisleben, † 7 Apr. 1619. æt. 56. hat verſchiedene Leichpredigten geſchrieben.

3. *Mauritius*, Pfarrer zu Eggersdorff.

4. M. *Caſpar*, Ober-Pfarrer und Scholarcha zu Naumburg, † 25 Jan. 1647.

Ux. I. Anna, Conrad Siegfrieds, Paſtor. zu Groſſen-Salza T. † 1618.

II. Regina, Heinr. Metzners, Burgemeiſters zu Naumburg T. †

III. Martha Koſſin, M. Sebaſt. Crellii, Rect. des Gymn. zu Halle W. v. 1635.

5. *Sixtus*, SS. Theol. D. Paſtor zu S. Ulrich, und Scholarcha zu Halle, geb. 1 Dec. 1609. † 12 Dec. 1670.

Ux. Anna Margaretha, Pet. Krauſens, Med. D. Phyſ. und Burgemeiſt. zu Naumburg T. geb. 1607. v. 21 Jul. 1635. † 9 Sept. 1679.

6. *Caſpar*, SS. Theol. D. und Ober-Pfarr. zu Naumburg, geb. 22 Jan. 1611. † 30 Jul. 1683.

Ux. Suſanna Näſerin, Burgemeiſt. Joh. Korns Witwe.

7. *Conrad*, Pfarrer zu S. Moritz zu Naumburg.

8. M. *Petrus*, Pfarrer zu Laupig.

9. Regina, v. L. Duderſtadt, Superintend. zu Freyburg.

10. Johann, geb. 1636. † 1653.

11. Sixtus, geb. 1640. † 1669. zu Hamburg.

12. Petrus, geb. und † 1646.

13. Margaretha, geb. 1642. † 1643.

14. *Caſpar*, J. V. L. Wortführer und Pfänner zu Halle, geb. 23 Jun. 1644. † 1 Jun. 1677.

Ux. Dorothea Eliſabeth, D. Georg Hagens, Aſſ. Scab. T. Chriſtian Leyſers, Th. D. und Superint. zu Sangerhauſen W. v. 5 Aug. 1673.

15. *Conrad*, J. V. L. Rathsmeiſter u. Pfänner zu Halle, geb. 5 May 1645. † 30 Jan. 1721.

Ux. Dorothea Eliſabeth, Joh. Jacob Heinrichs, F. Magdeb. Cammermeiſters T. v. 2 Dec. 1673. † 13 Jun. 1724.

16. Anna Barbara, geb. 12 Oct. 1639. v. M. Martin Lipenio, Conrector. zu Halle, † 12 Oct. 1675. zu Stettin.

17. Anna Regina, v. Peter Scherbeck auf Ferchland, Jur. Pract.

18. Anna Margaretha, v. 17 Nov. 1668. M. Joh. Andr. Schäfer, Diac. zu S. Ulrich zu Halle, † 22 Oct. 1724.

19. Vier Söhne, ſo jung geſtorben.

20. Anna Eliſabeth, geb. 2 Febr. 1674. v. 7 Nov. 1702. Burchard Gotth. Struven, J. V. D. & Prof. Hiſtor. zu Jena, † 30 Mart. 1706.

21. Johann Conrad, geb und † 15 Aug. 1674.

22. Anna Maria, geb. 22 Sept. 1675. † 5 Mart. 1682.

XI. Geſchlechts-Regiſter der Beuther.

No. 1. *Georg Beuther*, ein Goldſchmidt zu Rämbild, starb 1577. von Graf Hermann zu Henneberg wegen des Evangelii vertrieben, und auf Vorbitte ſeines Vetters, M. Anton Beuthers, Stadtſchreibers zu Annaberg, daſelbſt Schulmeiſter, † 12 May 1557. æt. 63.

2. *Peter Beuther*, 42 Jahr Prediger zu Albrechtsdorf, † 26 Jan. 1603. æt. 77. Ux. Chriſtina, Georg Schneiders Tochter.

3. *Georg Beuther*, Diaconus zu Groſſenhayn. Ux. Maria, Joh. Fuchſens, Diac. zu Groſſenhayn T.

4. *Georg*, Cämmerer, Vormann zu S. Moritz, und Pfänner zu Halle, geb. 1595. † 14 Jul. 1669.

Ux. I. Sibylla, Chriſt. Rodens W. v. 26 Jun. 1616. v. 25 Jun. 1638.

II. Catharina, Georg Dietzens T. v. 21 May 1639. † 14 Oct. 1680.

5. *Peter*, F. Magdeb. Lehns-Secretar. und Pfänner zu Halle, geb. 1598. † 25 Jan. 1675. ohne Kinder.

Ux. I. Martha Catharina, Andr. Marbolds T. v. 1619. † 1636. an der Peſt. zu Schmölln.

II. Clara Juſtina, D. Lorenz Oehms, Aſſeſſ. Scabin. zu Halle T. geb. 1616. v. 18 Jun. 1637. † 14 May 1689.

6. *Georg*, Churf. Brandenb. Rath und Lehns Secret. zu Halle, geb. 8 Mart. 1640. † 1 Aug. 1698.

Ux. I. Johanna Maria, D. Ludewig Wieſens T. v. 1670. † 10 Apr. 1681.

II. Catharina Magdalena Schumacherin, † 18 Mart. 1704. æt. 55½.

7. Maria, † jung 1641.

8. Peter, † jung 1643.

9. Catharina, † jung 1644.

10. Anna Eliſabeth, geb. 20 Nov. 1649. v. 6 Jul. 1668 Balth. Brädtigam, E. E. Raths zu Halle Separat-Schreiber, † 21 Jun. 1676.

11. Maria Catharina, geb. 1 Nov. 1656. v. 10 Sept. 1683. Tobias Manſken, Rentherrn auf dem Strohhofe zu Halle, †

12. *Johann Georg*, J. V. C. geb. 29 Dec. 1670. † 1732. unverehlicht zu Berlin.

13. *Petrus*, Pfänner zu Halle, geb. 5 Dec. 1672. † 12 Sept. 1715. ledig.

14. Joh. Ludewig, geb. und † 1674.

15. Joh. Catharina, geb. u. † 1675.

16. *Georg Gottfried*, Kön. Pohln. und Ch. Sächſ. Hauptmann, geb. 14 Jan. 1677. † 1720. zu Halle ledig.

17. Juſtina Johanna, geb. 9 Mart. 1678. v. (1) Gottfried Bönigken, J. V. L. u. Practic. zu Halle, (2) Hans Heinrich von Helldorffen, † 1746.

18. Juliana Salome, geb. 1680. † 1681.

Digitized by Google

Digitized by Google

XII.

Geſchlechts-Regiſter derer Biecke.

No. 1. *Erasmus* **Bieck**, geb. zu Mokau in der Lauſitz, Handelsmann in Bautzen. — Ux. Catharina, Urb. Fleiſchers, eines Kaufmanns zu Bautzen Tochter.

No. 2. *Nicolaus* **Bieck**, Handelsmann zu Bautzen. — Ux. Christina, Joh. Pruceri, Rathsherrn zu Bautzen T.

No. 3. *Zacharias* **Bieck**, Rector des Gymnaſii zu Bautzen, ertrinkt 1607, groſſen Brandſchaden, † 1615. — Ux. Christina, Joh. Pruceri, Rathsherrn zu Bautzen T.

No. 4. *Melchior* **Bieck**, Kaufmann zu Leipzig, † 1660.
Ux. Anna Sophia, Chriſtoph Stumpfaldts, Kaufm. zu Leipz. T.
Hatte Schertz W. geb. 1615. d. 15 Nov. 16[illegible] † 15 Mart. 1701.

No. 5. *Gregorius Biccius* oder **Bieck**, J. U. D. & Profeſſ. Pandect. auch Canonic. des Stifts S. Thomæ zu Straßburg, † 1637.
Ux. Sara Rodolphia, von Straßburg.

6. Anna Sara, b. 27 May 1662. Gottfr. Stöſſer, Edlen von Lilienfeld, JCt. Prof. Pand. zu Straßburg, nachher Kön. Preuß. Geheimt. Rath und Vice-Cantzler des Hertzogth. Magdeburg zu Halle, Wittwe 4 Sept. 1703. †

7. Johanna Chriſtina, b. Dan. Schweikfer, Freyherrl. Rechberg. Oberamtmann, † 1666.

8. *Johann Zacharias*, Kön. Preuß. Regier. Secret. und Pfänn. zu Halle, geb. 2 May 1640. † 6 Aug. 1717.

Ux. I. Suſanna Eliſabeth, Joh. Dreyßigs, Cämmer. Handelsm. und Pfänners zu Halle T. b. 12 Nov. 1678. † 23 Dec. 1679.

II. Regina Sibylla, Sebaſt. Rehwendt, Cammer-Gerichts-Advoc. und Burgemeiſt. zu Cölln an der Spree T. geb. 1665. v. 1680. † 10 Jul. 1707.

III. Maria Eliſabeth Brinckin, Andr. Beckers, Cämmer. und Pfänners W. geb. 1666. v. 1708. † 2 Oct. ohne Kinder.

9. Roſina Dorothea.

10. *Caſpar Melchior*, F. Sächſ. Amtſchreiber zu Weiſſenfelß.

Ux. Charitas, Aug. Meuſels, Chur-Sächſ. General-Quartiermeiſt. Lieut. zu Dreßden T.

11. *Chriſtian*, Profeſſ. des Gymnaſii zu Stettin, hernach zu Weiſſenfelß, endlich Syndicus der Stadt Halle, † 15 Jan. 1706.

Ux. I. Dorothea Maria, Jac. Lüdeckens, Amtmanns zu Giebichenſtein T. v. 6 Sept. 1681. † an der Peſt 21 May 1682.

II. Anna Regina, D. Sigm. Siegfr. Reichheims, Rathsmeiſt. T. ſtarb als Braut am angeſetzten Hochzeits-Tage.

III. Anna Maria, Johann Möſchels, F. Magdeb. Geheim. Cämmeriers T. v. 1682. † 25 Mart. 1737.

12. Maria Magdalena, † 1669.

13. Emanuel, † 12 Mart. 1700.

14. *Chriſtoph Heinrich*, Stadtſchreiber zu Mansfeld, und Juſtitiar. zu Leimbach, †

Ux. I. Anna Maria, Andr. Engelbergs, Ober-Müntzmeiſters zu Querfurt T. v. 1678. †

II. Helena Ehrenbergin, verwittwete Breythe-rin, v. 1699.

15. Sophia Eliſabeth, geb. 1679. v. Lic. Joh. Chriſtian Mildener, Prof. Jur. Ex. traord. zu Halle, nachher Kön. Pohln. und Churf. Sächſ. Hofrath zu Dreßden, † 15 Dec. 1736.

16. Johanna Sibylla, 2ter Ehe, v. Albert Andr. Wippermann, Protonotar. der Magdeburg. Regierung.

17. *Johann Friedrich*, J. V. D. E. Hochw. Dom-Capituls und Landſchafftl. Syndicus zu Magdeburg, auch Pfänner zu Halle, geb. 13 Jan. 1687.

18. Chriſtina Eliſabeth, geb. 4 Febr. 1685. v. 1740. Jac. Friedr. Lüdecken, K. Preuß. Hofrath und Pfänner zu Halle.

19. Chriſtiana Eliſabeth, † jung.

20. Johann Sebaſtian, † jung 1686.

21. *Caſpar Auguſt*, Phil. M.

22. Johann Auguſt.

23. Auguſt Rudolph.

24. Johanna Sophia.

25. Chriſtian Auguſt, Gottlieb Auguſt, Sophia Charlot, Ludwig Auguſt und Johanna Erdmuth ſtarben jung.

26. Chriſtiana Sophia, geb. 5 Feb. 1683. v. 25 Sept. 1703. Alig. Dan. Grundmann, Med. D. und Pract. zu Halle.

17. Johanna Maria, geb. 15 Dec. 1685. v. Anton Chriſtoph Reimers, J. V. D. und Räthmann zu Halle.

28. Chriſtian, geb. 20 April 1688. † jung.

29. Chriſtiana Eliſabeth, geb. 17 Dec. 1693.

30. Juliana Magdalena, geb. 1 Oct. 1696. † 14 April 1750.

31. M. *Johann Erdmann*, Paſtor zu S. Petri, und F. Mansfeld. Conſiſtorial-Aſſeſſor zu Eisleben.

32. Friedrich Erdmann.

33. Anna Regina.

34. Anna Sophia.

35. Eva Magdalena.

36. Anna Eliſabeth.

37. Sophia Magdalena und Eliſabeth ſtarben jung.

38. Chriſtoph Erdmann zweyter Ehe.

Das Wapen der Biecke ſiehe im Kupferſtich Tabul. XXVI.

Digitized by Google

Digitized by Google

XIII.

Geschlechts-Register derer Bötticher.

No. 1. *Hans* Bötticher, Rathsherr zu Halle 1463. bis 1472.

2. *Simon* Bötticher, Pfänner, † 1492.

- 3. Wenceslaus, 1493.
  - 6. *Wenceslaus*, Thals-Schöppe 1518. † 1557. Ux. N. † 1 Nov. 1555.
    - 14. *Wenceslaus*, Pfänner.
      - 29. *Wenceslaus*, Pfänner. Ux. Anna, Joh. Denners, Cämmerers T. v. 1652. † 14 Nov. 1690.
        - 39. Maria Elisabeth, geb. 19. Aug. 1653. v. (1) 1674. Moritz Edelmann, Hoff Organisten zu Halle, (2) 1684. Chr. Frenckeln, Floßschreiber.
        - 40. Joh. Gotthilff, geb. 1657. † 1673.
    - 7. *Gregorius*, Pfänner. Ux. I. Maria Eckartin. II. Christina, David Weseners, Pf. T. v. 1567.
      - 15. *Georg*, Pfänner, geb. 1 Dec. 1577. † 1609.
      - 16. Catharina, v. 1586. Georg Drachstädten.
      - 17. Margaretha, v. 1581. Jacob Mühlbecken.
      - 18. Dorothea, v. 1593. Joh. Ludwig Trauterbuhl.
    - 8. *Barthol*, Cämmerer zu Halle.
    - 9. *Heinrich*, Pfänner, † 23 Jul. 1624. Ux. Anna, Peter Unzers T. v. 1597.
      - 19. *Wolff*, Pfänner u. Apothecker, geb. 1563. † 1604. Ux. Margaretha, Hans Bambergs, Worthalt. T. v. 1591. † 21 May 1604.
        - 30. Heinrich, J. V. C. geb. 1598. † 13 Jul. 1624.
          - 41. Heinr. Gottfried, Med. Cand. † 1650. zu Gothenburg in Schweden.
          - 42. Carl Gustav, J. V. C. geb. 1633. † 1657.
          - 43. Anna Catharina, † ledig 1680. æt. 49.
          - 44. Magdalena Elisabeth, v. 1672. Peter Dulach.
          - 45. Maria Dorothea, geb. 1630. v. 1662. Johann Mosdorff, Pfarrer zu Heuckenwalde.
          - 46. Regina Sophia, geb. 1636. v. 1669. Joh. Rastrum, F. Magdeb. Cammerdiener.
        - 31. *Eliat*, Cämmerer, Achtmann zu U. L. Fr. u. Pfänner, geb. 27 Sept. 1595. † 10 Jan. 1670. Ux. Elisabeth, Georg Hasens, auf Dorff Kemnitz T. geb. 1596. v. 10 Mart. 1620. † 5 Nov. 1676.
          - 47. Johann Daniel, † jung.
          - 48. Maria Helena, geb. 1648. v. 1667. Chr. Ruderboltz, F. Magdeb. Cammer-Secretar.
    - 10. *Wolff*, Pfänner zu Halle.
    - 11. Catharina, v. (1) 1562. Victor von Schönitz, (2) 1587. Gebhard von Schönitz.
      - 20. Agnes, v. 1615. Gottfr. Kellern, Pfänner.
      - 21. Heinrich, geb. 1564. Ux. Anna, v. als Witwe 1620. D. Simon Gedicken, Superint. zu Merseburg.
      - 32. Barthol, geb. 28 Jul. 1601.
      - 33. *Simon*, Oberbornmeister, geb. 28 Jul. 1603. † 7 Febr. 1667. Ux. I. Maria Magdalena, Tob. Drachstädts T. v. 1634. † 13 Jul. 1635. II. Catharina Helena, Christ. Hermanns Pf. T. geb. 1608. v. 1645. † 1677.
        - 34. Frona, geb. 1605. †
        - 35. Wolff, geb. 1607. †
        - 36. Barbara, geb. 1610. †
        - 37. Heinrich, geb. 1611. †
        - 38. Martha, geb. 1612. v. 1658. Christ. Sommer, F. Sächs. Reg. Secret. zu Merseburg.
  - 4. Heinrich, 1493. Ux. Magdalena.
    - 12. *Elias*, Med. D. u. Rathsmeister, geb. 1532. † 8 May 1590. Ux. Charitas, D. Casp. Nesens zu Leipzig T. † 29 Aug. 1595.
      - 22. *Elias*, Pfänner. Ux. Veronica, Balthasar Glasers T. v. 1593. † 3 Sept. 1642.
        - 23. Johann, †
      - 24. Barbara, v. 1583. Jeremias Redeln.
      - 25. Martha, v. 1585. Barthol. Drachstädt.
      - 26. *Simon*, Pfänner, † 25 Feb. 1602. Ux. Maria, M. Paul Drachstädts T. v. 1589.
        - 27. David, Pfänner. Ux. I. Maria Münchin, v. 1594. † II. Maria, Hans Schucklers Wittwe, v. 1599.
        - 28. *Andreas*, Pfänner. Ux. Martha, Math. Fischers W. v. 1594.
  - 5. Wolffgang 1493.
    - 13. *Simon*, Cämmerer u. Burggraf zu Halle, † 6 May 1582. Ux. Margaretha Fachsin, v. 1559.

Dieses in alten Zeiten zu Halle angesehene Geschlecht ist nunmehr ausgestorben.

Digitized by Google

XIV.

Geſchlechts-Regiſter derer Bohſen.

No. 1. *Johann George Bohſe*, J. V. D. und Biſchöfl. Würzburgiſcher Hofrath.

No. 2. *Johann George Bohſe*, J. V. D. Fürſtl. Mecklenburg. und Anhalt. Rath, Syndicus der Stadt Halle, Scholarcha und Pfänner, geb. 8 Febr. 1578. † 3 Jun. 1669.
Ux. I. . . . . † 26 April 1636. an der Peſt.
II. Elisabeth, D. Thomas Kreſſens, Senior. Scab. und Syndici zu Halle T. geb. 7 Jul. 1601. v. 21 Febr. 1627. † 23 Sept. 1665.

3. Chriſtian Sigismund, geb. und geſtorb. 1638.
4. Ernſt Ludewig, geb. 1640. † 1641.
5. Joh. Wilhelm, geb. u. † 1641.
6. Joh. Ernſt, geb. u. † 1642.
7. Adam Friedr. geb. u. † 1648.
8. *Johann Georg*, zweyter Ehe, Jur. Pract. Rathsverw. u. Pfänner zu Halle, geb. 13 Febr. 1619. † 30 Octob. 1663.
Ux. Maria, Valent. Marſii, Pfänn. T. v. 11 Nov. 1645. † 28 Dec. 1699. æt. 75.
9. Margaretha, geb. 4 Jun. 1620. v. 21 Febr. 1643. Valent. Marſ, Rathsverwandt. und Pfänn. zu Halle.
10. M. *Engelhard*, Paſtor zu Dölitz, geb. 25 Jun. 1622.
11. *Gottfried*, J. V. D. Aſſeſſ. Scab. und Achtmann zu U. L. Frauen zu Halle, geb. 28 Aug. 1625. † 16 Apr. 1691.
Ux. Anna Sophia, D. Friedrich Kühnens, Sen. Scabin. T. v. 15 Febr. 1653. † 11 Mart. 1714. æt. 79.
12. Johann Friedrich, geb. 12 Aug. 1627.
13. *Friedrich Chriſtian*, E. E. Raths zu Halle Actuar. geb. 1 Mart. 1628. † 27 May 1664.
Ux. Magdalena Sophia, Andr. Mietners, Med. D. und Leib-Medici zu Halle T. v. 17 Jun. 1662. (2) als Wittwe 4 Jul. 1670. Gottfr. Schultzen, Med. D. zu Halle.
14. Anna Eliſabeth, geb. 6 Januar. 1633.
15. Carl, geb. 27 Jan. 1635.
16. *Chriſtian Auguſt*, Peſt-Actuar. zu Halle, geb. 7 Jan. 1647. † 2 Sept. 1682. peſte.
17. Maria Eliſabeth, geb. 1648. † 19 May 1654.
18. *Johann Gottfried*, geb. 20 Oct. 1650.
Ux. . . . . 39. Georg Ludewig, geb. 7 May 1674.
19. *Johann Friedrich*, Bornmeiſt. zu Halle, geb. 25 Mart. 1653. †
Ux. Anna Juliana, D. Gottfr. Bohſens T. † 14 Nov. 1715.
20. Maria Doroth. geb. 1 Apr. 1655. v. 25 Jun. 1678. Sam. Ebart, Organiſt. zu U. L. Fr. † 12 Sept. 1736.
21. Maria Eliſabeth, geb. 22 Nov. 1656. † ledig 13 May 1708.
22. Johann Andreas, geb. 29 Nov. 1659.
23. Sophia Eliſab. geb. 1653. † 1654.
24. Blandina Sophia, geb. 11 Aug. 1655. † ledig 4 Nov. 1670.
25. Gottfried, geb. 1657. † 1661.
26. Joh. Friedrich, geb. 3 Apr. 1658.
27. Anna Juliana, geb. 2 Febr. 1660. v. Joh. Friedrich Bohſen, Bornmeiſt. † 14 Nov. 1715.
28. *Auguſtus*, J. V. D. & Prof. auf der Ritter-Academie zu Liegnitz, ſonſt Talander genannt, geb. 2 Apr. 1661.
Ux. Suſanna Helena, Paul Chriſtian Reichhelms, Cämmer. zu Halle T. † 19 Jul. 1732.
29. Roſina Eliſab. geb. und † 1663.
30. Joh. Heinrich, geb. 1664. † 19 Dec. 1694.
31. Anna Dorothea, geb. 1666. † 1668.
32. Joh. Georg, geb. 1667. † 1668.
33. Gottfried, geb. 2 Jun. 1669.
34. Anna Sophia, geb. und † 1670.
35. Joh. Chriſtian, geb. 1671. † 1672.
36. Johanna Eleonora, geb. 1 Mart. 1673. † ledig 17 Dec. 1738.
37. Friedrich Julius, geb. 15 Decemb. 1676. 40. Juliana Catharina, geb. 26 Oct. 1705.
38. *Johann Andreas*, Juris Practic. zu Sangerhauſen, geb. 10 Jun. 1663. † 11 Jan. 1702.

Digitized by Google

XV.

Geschlechts-Register der Brachstädte.

1385. war *Laurentius* Brachstädt Pfänner zu Halle.

1439. *Sander* Brachstedt, Rathsmeister zu Halle, 1441. Oberbornmeister, und 1456. Assessor im Schöppenstuhl.

1471. *Heyno* und *Johannes* Brachstedt Brüdere, stiffteten eine Commende zum Altar im Hospital S. Cyriaci, siehe Docum. No. 392.

1474. *Heyno* oder *Heinrich* Brachstedt kauffte 8 Rfl. Zinsen von den Gebrüdern Hacken zu Gutenberg, und stifftete davon ein geistlich Beneficium zum Altar des heil. Creutzes in S. Gertruden-Kirche zu Halle, so Ertzbischoff Ernst 1480. confirmiret, siehe Docum. No. 330. P. I. p. 1042.

1475. wurde er Cämmerer zu Halle, und ward 1479. von Ertzbischoff Ernst mit 1 Hufe Landes in den langen Aeckern vor Halle beliehen.

1480. wurde er von Ertzbischoff Ernst mit dem Guthe Ringleben auf dem Petersberge vor Halle zu Mannlehn beliehen, so er ehedem von dem Closter zum Neuenwerck als Erbzinß gut gehabt, und Ertzbischoff Johannes vom Closter an sich getauscht hatte.

1496. *Paul* Brachstedt, Heynens Sohn, ward nach seines Vaters Absterben von Ertzb. Ernsten und ferner 1514. von Ertzb. Albrechten mit diesen Gütern beliehen, die nach seinem Tode, weil er ohne Erben starb, dem Ertzbischoff heimfielen. Er hatte eine eintzige Tochter Catharinam, welcher Ertzbischoff Albrecht 6 Pfannen Gutjahr zur Leibzucht und Ausstattung verschrieben, weil sie aber vor ihm verstarb, erlaubte ihm der Ertzbischoff, diese 6 Pfannen zu verkauffen, und sich damit bey seinem hohen Alter zu erhalten.

1477. *Bussen* Brachstedt beliehe Ertzb. Ernst mit einem freyen Hofe auf der Vogtey zu Hoenstete nebst 2 freyen Hufen.

XVI. Geschlechts-Register derer Brandiße.

No. 1. *Johann* Brandis, Bürger zu Goßlar. Ux. Catharina Haferlags.

2. *Johann* Brandis, Amtschreiber zu Wilperode, nachher Amtmann zu Dornburg. Ux. Lucia, Barthol. Hagemanns, Adel. Münchhaus. Amtmanns zu Staplinburg T.

3. *Johann* Brandis, Churf. Brandenb. Ober-Amtm. zu Giebichenstein, geb. 30 Mart. 1638. † 10 Jul. 1696. Ux. Catharina, Joh. Schwengebecks, Past. zu Pantlitz in Pommern T. v. 1663.

4. *Johann August*, Kön. Preuß. Stiffts-Amtmann zu Halle, geb. 1664. † 9 Oct. 1716. Ux. Anna Kortin, † 12 Sept. 1719. æt. 48.

5. Jacob Anton † jung.

6. Christian Volrath,

7. *Gebhard Johann*, Kön. Preuß. Dragoner-Hauptmann unter dem Marggr. Albrecht. Regiment, geb. 11 Sept. 1675. † 28 Oct. 1716.

8. Joachim, † jung.

9. *Gustav Adolph*, Jur. Stud. ward 29 Aug. 1714. in der Nacht todt gehauen.

10. Christoph, † jung.

11. Christian Albrecht, † jung.

12. *Bartha Lucia*, geb. 30 Sept. 1668. v. 8 Nov. 1687. Dietrich Peter Voigten, Amtmann zu Beesen an der Elster, † 2 Oct. 1690.

13. *Agnesa Ehrengard*, geb. 1673. v. 11 Febr. 1632. Victor Krausen, Pfänner zu Halle, † 2 Jun. 1732.

14. Eine tode Tochter.

15. *Johann August*, J. V. C. geb. 1697. † 30 Oct. 1723. Ux. Christiana Juliana, Adam Pfeiffers, Goldschm. zu Halle T. v. 28 Jul. 1717.

16. *Catharina Maria*, geb. 23 Oct. 1698. v. 30 Sept. 1716. Christian, Freyherrn von Wolff, Kön. Preuß. Geh. Rath und Cantzler der Universität zu Halle.

17. Johann Friedrich, geb. 1701. † 5 Aug. 1707.

18. *Johann August*, Kön. Preuß. Commissions-Secret. und Kohlen-Factor zu Halle. Ux. Christiana Magdalena, Christ. Heinr. Köppens, Pastor. zu Neukirchen T. v. 1742.

XVII.

Geschlechts-Register der Brüchtinge, Schmid genannt.

No. 1. *Blasius* Brüchting, Schmid genannt, E. E. Raths Worthalter und Oberbornmeister zu Halle. Ux. Magdalena, Wenzel Kurbaums, Rathsmeisters zu Halle T.

2. *Philipp*, Raths-meister und Kirchen-vorsteher zu U. L. Frauen zu Halle, † 27 Mart. 1629.

Ux. Anna, Andreas Untzers T. v. 3 Jun. 1595.

2. b Martha, v. 1577. Martin Buchbach, F. Magdeb. Regier. Secr. zu Halle, † 2 Oct. 1640. æt. 82.

3. *Johann*, Kauff-mann zu Halle.

Ux. Maria, Thomas Heßens T. v. 1596.

4. *Nicolaus*, Gold-schmid zu Halle, † 22 Jan. 1636. peste.

Ux. Catharina, Liborius Düderstedts, Bornmeisters T. v. 1598. † 6 Febr. 1636. peste.

5. Anna, geb. 26 Oct. 1603.

6. *Philipp*, Worthalter und Oberbornmeister zu Halle, geb. 26 Jul. 1610. † 4 Nov. 1685.

Ux. I. Elisabeth, L. Wolffgang Hahns, Ass. Scab. T. v. 7 Sept. 1631. † 1 Sept. 1636. peste.

II. Magdalena, D. Adolph Marcus, F. Magdeb. Hofraths T. v. 8 Aug. 1637. † 3 Sept. 1703. æt. 85.

7. Margaretha, v. 1624. Christian Börnern, Goldschmidt zu Halle.

8. Sibylla, geb. 11 May 1602. v. 25 Jul. 1623. Chr. Hahn, Dresd. Goldschmidt zu Halle.

9. Regina, geb. 1604. v. 12 Oct. 1624. Johann Grunert, Becker zu Halle.

10. Maria, geb. 1606.

11. Albina, geb. 1612. v. Carl Gramannen, Pfänn. † 23 Aug. 1672.

12. Carl und Christian, Zwilling, geb. 1616.

13. Juliana, geb. 1618.

14. Nicol. † 1623.

15. *Philipp Adolph*, F. Sächs. Amts-Vogt zu Weissenfels, geb. 18 Dec. 1639.

16. *Johann Conrad*, Churf. Brandenburg. Cammer-Consulent zu Magdeburg.

17. *Johann Melchior*, Jur. Pr. und Pfänner zu Halle, geb. 22 Jan. 1644. † 27 Febr. 1693.

Ux. Maria Elisabeth, Adam Fächners, Ch. Brandenb. Fändrichs T. v. 5 Jun. 1683.

18. Anna Magdalena, geb. 1645. † 4 May 1666.

19. *Johann Friedrich*, E. E. Raths Actuar. zu Halle, geb. 1 Feb. 1648. † 7 Mart. 1686.

Ux. I. Catharina, † 25 Oct. 1682.

II. Anna Margaretha, Carl Heinrich Drachstedts, Oberbornm. T. v. 25 Jun. 1683.

20. Christ. Gottfried, geb. 1650. † 1656.

21. Jac. Andreas, † jung.

22. Carl, † jung.

23. Augustus, geb. 1 Oct. 1657. † 26 Nov. 1698.

24. Sophia Elisabeth, geb. 29 Jul. 1689.

25. Johann Friedrich, geb. 19 Oct. 1680.

26. Christian Friedr. geb. 9 Nov. 1681.

27. Christiana Rosina, geb. 10 Sept. 1684. † 16 Febr. 1705.

28. Carl Friedrich, geb. 19 Sept. 1686.

29. Gottlieb Friedrich, geb. 15 May 1688.

Digitized by Google

XVIII.

Geſchlechts-Regiſter derer Brunner.

No. 1. *Michael* **Brunner** von Lebenſtein, Burgemeiſt. zu Eger, † 1549. æt. 60. Ux. Catharina Twindelt.

No. 2. *Georg* **Brunner**, J. V. D. Aſſeſſor des Käyſerl. Cammer-Gerichts zu Speyer, hernach zu Schwerin Herr Conſulent von Haus aus, geb. zu Eger 4 May 1551. † 20 Sept. 1581. Ux. Anna, Joh. Gibels von Lehen, Burgemeiſt. zu Speyer T.

3. *Caſpar*, Jur. Pr. und Stadtrichter zu Schleuſingen; ⚭ geb. 1562. † 1615.

Ux. Maria, M. Jacob Fumaans, Paſtor, zu Schleuſingen T.

4. *Melchior Ludewig*, J. V. D. Syndicus der Reichs-Städte Rothenburg und Schweinfurt, geb. 21 Sept. 1565. † 1616. ohne Erben.

5. *Philipp*, Rathsherr zu Schweinfurt, geb. 21 Apr. 1567. † 1598. ohne Erben.

6. Anna Maria, geb. 3 Jan. 1569. v. Joh. Segnitz, J. V. D. zu Kitzingen, † 1605.

7. *Joh. Wolffgang*, Burgemeiſter zu Kitzingen, geb. 1575. † 1629.

Ux. I. Margaretha Gröſchin, †

II. Barbara Hahnin, v. (2) als Wittwe, Balth. Neuen, M. Anſpach. Cammerrath, † 1655.

8. *Georg Adam*, J. V. D. Fürſtl. Magdeb. Hoff- und Juſtitien-Rath, auf Mücheln und Dobis Erbherr, geb. 6 April 1580. zu Schweinfurt, † 12 Aug. 1632. ohne Kinder.

Ux. Juliana, Steph. Wolffs von Todenwarth, Syndici zu Nürnberg, darnach Ober-Bergvoigts zu Eisleben T. v. 1609. † 1627. ſtifftete ein anſehnl. Stipendium vor die Studirenden aus der Todenwarthiſchen Familie.

9. *Hieronymus*, J. V. L. † zu Jena 24 Sept. 1634.

10. Anna Margar. v. Barth. Struven, Möllenvoigt zu Magdeb.

11. Anaſtaſia, v. Joh. Wilh. Wolff von Todenwarth.

12. Catharina, geb. 1605. v. 11 Jan. 1651. Georg Hummeln, Med. D. Phyſic. u. Prof. des Gymn. zu Schleuſingen, † 8 Feb. 1676.

13. Anna Barbara, erſter Ehe, †

14. *Johann Samuel*, J. V. D. Aſſeſſor des Käyſerl. Cammer-Gerichts zu Speyer, geb. 25 Apr. 1613. † ſtifftete die Brunnerſche Linie zu Gera.

Ux. Anna Barbara Steitzin.

15. *Georg Philipp*, J. V. D. Senior des Schoppenſtuhls und Pfänn. zu Halle, Erbherr auf Mücheln und Dobis, geb. 10 Oct. 1620. † 7 Jun. 1689.

Ux. Anna Cathar. Georg Hummels, Med. D. und Phyſic. zu Schleuſingen T. geb. 1629. v. 19 Aug. 1651. † 22 Febr. 1682.

16. *Joh. Wolffgang*, Med. D. zu Kitzingen, geb. 13 May 1622. † 1666.

Ux.

17. Pancratius, geb. u. † 1624.

18. *Paulus*, J. V. D. Practic. und Pfänner zu Halle, geb. 19 Oct. 1623. † 30 Mart. 1676.

Ux. I. Juſtina Wolffin, Johann Zwickers, Burgemeiſters zu Naumburg W. v. 22 Nov. 1653. † 1659.

II. Maria Eliſabeth, Hieron. Prætorii, Superintend. zu Schmalcalden T. v. 27 Nov. 1660. † 30 Mart. 1706. æt. 66.

19. *Daniel*, J. V. D. Margar. Brandenb. Geſamt-Rath, und Aſſeſſor des Käyſerl. Landgerichts Burggrafthums Nürnberg, geb. 8 May 1627. † zu Anſpach.

20. Anna Juliana, geb. 6 Apr. 1653. v. 27 Oct. 1674. Volcm. Kirſten, F. Sächſ. Reuth. Secret. zu Merſeb.

21. Catharina Barbara, geb. 6 Dec. 1654. v. 8 Sept. 1674. M. Chriſtoph Schradern, Ch. Brandenb. Conſiſt. Rath u. Dom-Prediger zu Halle, † 17 Jul. 1683.

22. *Georg Julius*, Erbherr auf Mücheln u. Dobis, Aichtmann zu U. L. Frauen u. Pfänn. zu Halle, geb. 10 Apr. 1618. † 28 Apr. 1701.

Ux. Maria Dorothea, M. Joh. Benj. Schilters, Paſt. prim. zu Naumburg T. v. 18 Sept. 1682. † 26 Jan. 1708.

23. Benigna Eliſab. Regina, v. 16 Sept. 1679. L. Zachar. Döring, Syndico zu Torgau.

24. *Gebhard Philipp*, Med. D. u. Pr. auch Pfänn. zu Halle, geb. 26 Apr. 1663. † 4 Apr. 1697.

Ux. Anna Sabina, D. Paul. Brunnert T. v. 17 Jan. 1693.

25. *Auguſtus Bernhard*, J. V. D. geb. 19 May 1665. † 25 Sept. 1728.

26. Johann David, †

27. Johann Conrad, †

28. Juſtina Maria, † jung.

29. Regina Maria, † jung.

30. *Georg Adam*, Regier. Adv. zu Weiſſenfels, geb. 1657.

Ux. Anna Maria, Math. Krauſold, F. Sächſ. Commenthur-Verwalters zu Liebſtädt T. v. 26 Oct. 1686.

31. Johann Hieronymus, 1ter Ehe, geb. u. † 1661. zu Naumburg.

32. Joh. Paul, geb. u. † 1662. zu Halle.

33. Sibylla Eliſabeth, geb. 29 Oct. 1663. v. 23 Sept. 1680. Chriſt. Friedr. Stromer, Syndic. zu Weiſſenfels.

34. Gebh. Siegfried, und

35. Joh. Jacob, Zwillinge, geb. 17 Febr. 1665.

36. Juſtina Margar. geb. 1667. † 1668.

37. Joh. Friedrich geb. 1670. † 1671.

38. Chriſt. Sophia, geb. 1668. † 1669.

39. Anna Maria, geb. 1672. † 1682.

40. Anna Sabina, geb. 11 Jan. 1675. v. 1693. D. Gebh. Phil. Brunner zu Halle.

41. Anna Maria, geb. 1 Sept. 1689. v. Joachim Joh. Heinr. Rudloff, Erbherrn auf Wörmlitz.

42. *Georg. Philipp*, Erbherr auf Mücheln u. Dobis, Pfänn. zu Halle, geb. 8 May 1697.

Ux. Chriſtiana Louiſa von Werther, Jo. Gotthilff Hummels, J. Pr. zu Leipz. W. v. 21 Nov. 1724. † 1749.

43. *Joh. Auguſt*, Pfänner zu Halle, geb. 30 Jul. 1694.

44. Johanna Regina, geb. 13 Sept. 1696. v. 13 Jul. 1719. Chriſt. Friedr. Georgi, Quart-Oberbornm. u. Controll. bey der Saltz-Kuchen zu Halle.

45. *Fridr. Aug.* geb. 11 Nov. 1693. † 1720. unverehlicht.

46. Chriſtiana Sophia, v. 15 Jun. 1712. Gottfr. Wilhelmi, Med. D. und Pr. zu Halle.

47. Chriſtiana Wilhelmina, v. 20 May 1721. Chriſt. Sangualand, J. V. L. und Accis-Inſp. zu Torgau.

48. Georg Adam, geb. 15 Feb. 1726.

49. Moritz Burchard, geb. 21 Dec. 1727.

Das Brunneriſche Wapen, wie ſolches Käyſer Carolus V. ſub dato Augſpurg den 13 Sept. 1530. Niclaſen, Michaeln und Frantzen Gebrüdern der Brunner verliehen und gegeben, ſiehe im Kupferſtich Tabula XXVI.

Digitized by Google

XIX. Geſchlechts-Regiſter der Buchbache.

1. Martin Buchbach der Aeltere, von Northauſen bürtig, † 5 Jun. 1575.
Ux. Anna, Otto Moſenduriffs, Burgemeiſters zu Northauſen Tochter, von der
1) M. *Johann*, Erzſt. Magdeb. Hoffrath und Saltzgraff zu Halle, geb. 8 Dec. 1538. † 8 Febr. 1618.
Ux. I. Catharina von Schönitz, v. 1564. † 15 Sept. 1598.
II. Margaretha Zenitzin, D. Heinrich Rudloffs, Cantzlers zu Zeitz W. geb. 1555. v. 1599. † 16 Mart. 1601.
2) *Martin*, E. E. Raths Cämmerer, nachher F. W. Reg. Secr. zu Halle, † 17 Sept. 1606.
Ux. Martha, Blaſius Brückings, Schmid genannt, Oberbornm. T. v. 1577. † 2 Oct. 1640. æt. 62. von der
(1) Chriſtian, E. E. Raths Gehеimter und Pfänner zu Halle, geb. 4 Jan. 1584. † 24 Aug. 1633.
Ux. Maria, D. Alexander Sanders, Sen. Scab. T. v. 7 Febr. 1609. † 25 Dec. 1632. von der
a) Johann Alexander, Cämmerer und Pfänner zu Halle, geb. 1 Jun. 1611. † 21 Aug. 1638. peſte.
Ux. Martha, Wilhelm Ungers, Pfänners T. v. 4 Oct. 1642. † 15 Sept. 1682. peſte, von der
1. Dorothea, geb. 4 Nov. 1644. v. 16 Aug. 1664. D. Wolffg. Melch. Stiſter, Ober-Paſtor zu U. L. F. Frauen zu Halle, † 1 Sept. 1711.
2. Heinrich Friedrich, J. V. C.
b) Chriſtian; F. Magdeb. Hauptmann, geb. 3 Jul. 1613. †. deſſen Kinder ſind
1. Johann Daniel, geb. 11 Febr. 1651. 4. Maria Dorothea, geb. 1655.
2. Johann Chriſtian, geb. 16 Dec. 1652. 5. Anna Catharina, geb. 1659.
3. Johann Hieronymus, geb. 1 Febr. 1657.
c) Johann Carl, geb. 29 May 1617.
(2) Martha, v. 11 Oct. 1603. Peter Schilling, J. V. D. und Pfänn. zu Halle, † 18 Sept. 1636. peſte, æt. 46.
(1) Anna, geb. 1592. v. Philipp Goſtmann, Weinmeiſter und Pfänner zu Halle.
2. Franz Buchbach, Erzſt. Magdeb. Cammermeiſter zu Halle, † 19 Jun. 1567. (Badehorn, Jur. Pr. zu Leipzig.
Ux. Barbara; † 21 April 1587. mit der er erzeugt:
1) Moritz, † 1591. 2) Catharina, v. 1594. Ebald Kulbinger von Meiſſen. 3) Maria, v. 1596. Gregor.
4) Chriſtoph, Pfänner zu Halle, † 1 Nov. 1616. peſte.
Ux. I. Eliſabeth, D. Moritz Zochs, Saltzgrafen zu Halle T. v. 1579. † 24 Jun. 1583.
II. Margaretha, Alexander Nappius, zu Braunſchweig T. v. 1594. von denen gebohren
(1) Catharina, geb. 1580. (2) Gottfried, geb. 1 Jul. 1581. (1) Chriſtoph, geb. 27 Nov. 1604.
5) Frantz, Pfänner zu Halle.
Ux. Sabina, Andr. Katherr, Worthalt zu Halle T. v. 1614. † 2 Aug. 1627. die gebohren
(1) Johann Caſpar, geb. 1617. (1) Gottfried, geb. 1622. (2) Chriſtoph, geb. 1625.
* *Johann* Buchbach, aus Querfurt, ehlichte 1571. zu Halle Reginen Pfännerin.
** *Gotthilff* Buchbach, war Fürſtl. Magdeb. Cornet, nachher Landgr. Heſſ. Reg. Quartiermeiſt. u. Pfänn. zu Halle.
Ux. Juſtina, Heinr. Stegnitzens, Jur. Pract. und Pfänn. zu Halle T. v. 1714. begraben zu Wettin 1734.
Lieutenant Friedrich Lindnern zu Halle; ſelbige gebohr ihm
1) Johann Otto, geb. 1625. 1) Joh. Gotthilff, geb. 1626. 3) Juſtina Eliſabeth, v. 29 Nov. 1665. Chriſtian Redern, Pfänner zu Halle, † 9 Dec. 1668. 4) Gotthilff, poſthumus, geb. 4 May 1632.

XX. Geſchlechts-Regiſter der Buchhammer.

Jobſt Buchhammer, Med. D. und Pfänner zu Halle, lebte 1534. Ux. Margaretha. Deſſen Kinder
1) *Philipp*, M. D. und Rathsmeiſter zu Halle, † 1575. Ux. Urſula, von der gebohren
(1) Philipp, Med. D. zu Halle, ward 29 Aug. 1603. von Joachim Böttnern erſtochen.
Ux. Agnes, Franz Oelhafens T. v. 1586. † 2 Dec. 1603. von der
a) Maria Magdalena, geb. 1587. v. 1605. Anton Fabern.
(2) Maria, † ledig zu Leipzig 10 Nov. 1585. und liegt in der Pauliner-Kirche begraben.
2) M. *Jacob*, Pfänner zu Halle, von deſſen Ehefrau ſo 1581. † iſt erzeuget
(1) Chriſtoph, Pfänner zu Halle, † 20 Nov. 1631.
Ux. Anna, Jobſt Merheims T. v. 1614. † 6 Nov. 1635. von der
a) *Jobſt*, Handelsmann und Pfänner zu Halle, geb. 1616. † 12 Febr. 1682. peſte.
Ux. Martha Sophia, Andr. Ockels, Oberbornm. T. v. 1641. † 21 Dec. 1693. von der
1. Chriſtoph Andreas, geb. 7 Sept 1644. 2. Margaretha Eliſabeth, geb. 28 Sept. 1646.
3. Anna Eliſabeth, geb. 24 Jun. 1650. v. 1679. Elias Fornwerg, J. V. C. u. Stadtſchreib. zu Wanzleben.
4. Anna Margaretha, geb. 1 Nov. 1654. † 9 Oct. 1694. 5. Johann Andreas, † 1663.
b) Chriſtoph, geb. 1617. c) Juſtus, geb. 1618. d) Philipp, geb. 1622. † 1639. e) Anna Cather. geb. 1629.
f) *Carl*, Worthalter und Pfänn. zu Halle, geb. 30 Jul. 1620. †
Ux. Anna Maria, Sigism. Trauterbuhls, Oberbornm. T. v. 16 Nov. 1647. † 19 May 1677. von der
1. Anna Regina, geb. 1650. † 1682. 2. Marg. Magdal. geb. 1654. † 1690. 3. Jul. Doroth. geb. 1656.
4. *Anna Maria*, geb. 17 Sept. 1652. v. 17 Feb. 1678. M. Theod. Dörren, Pfarr. zu Bretleben, † 16 Feb. 1694.
5. *Chriſtoph Sigismund*, Pfänner zu Halle, geb. 26 Mart. 1662. † 27 May 1689.
3) Jobſt, Pfänner zu Halle, verliß eine Tochter Salome, geb. 1589.
4) Anna, v. 1573. Joh. Ercker, Bergmeiſter zu Neuſtadt an der Orla. 5) Maria, †
6) Eva, v. 1575. Magnus Lauerwald, Stadtſchreiber zu Neuſtadt an der Orla.

XXI. Geſchlecht derer von Burckersrode.

Dieſes Adeliche Geſchlecht blühet annoch im Stifft Merſeburg, und iſt davon ein mehrers nebſt deſſen Wapen in Königs Adels-Hiſtorie Tom. II. p. 281. zu finden; hier mercken wir nur an:

1444. war *Caſpar* von Borghardisrode, Bürger und Pfänner zu Halle.
1463. verkauffte *Caſpar* und Bernd von Burckersrode an Erzbiſchoff Friedrich zu Magdeburg das Dorff Scherben ohnweit Halle mit aller Zubehör.

Digitized by Google

XXII.

Geschlechts-Register der Burger.

No. I.

Johann Burger, Churfürstl. Sächß. Floß-Verwalter zu Halle, geb. 29 Oct. 1617. zu Lichtenberg im Anspachischen, † 8 Aug. 1682.

Ux. Juliana Sidonia, Johann Fugmanns, Churfürstl. Sächß. Floß-Verwalt. zu Halle T. geb. 27 Dec. 1627. v. 2 Febr. 1647. † 15 Oct. 1680.

2. Maria Elisabeth † jung.

3. *Johann Christian*, Ch. Sächß. Floßverwalter und Pfänn. zu Halle, geb. 6 Jan. 1649. † 14 Jan. 1713.

Ux. I. Catharina, Lorentz Hahns, Worthalters und Chramermeisters zu Halle T. geb. 21 Mart. 1658. v. 24 Oct. 1676. † 26 Jul. 1681. im Kindbett.

II. Dorothea Elisabeth, Carl Heinr. Beckers, Ch. Brandenb. Cammer-Secret. zu Halle T. geb. 1664. v. 22 Jan. 1684. † 8 Feb. 1685. im Kindbett.

III. Christiana Dorothea, Casp. Andr. Griebens, J. V. D. zu Halle T. geb. 21 Jun. 1670. v. 18 May 1691. †

4. *Johann Ehrenfried*, Käyserl. Lieutenant zu Fuß, und General-Adjutant, †

5. *Joh. Heinrich*, Magdeburg. Regier. Secretarius und Achtmann zu U. L. Frauen zu Halle, † 5 Jun. 1711.

Ux. Christiana Eleonora, D. Joh. Christ. Gueinzii, Rathsmeist. zu Halle T. † 28 Aug. 1696.

6. Anna Maria, v. D. Joh. Heinr. Dürfeld, K. Pr. Hoffrath und Möllenvogt zu Magdeburg, v. 27 Nov. 1666. †

7. *Johann Christoph*, Dom-Vogt zu Naumburg, nachher F. Sächß. Forstrath und Oberamtmann zu Weymar, †

Ux. Anna Rosina, Johann Jac. Heinrichs, F. Magdeb. Cammermeisters T. geb. 3 May 1664. † 24 Nov. 1710.

8. *Johann August*, Kön. Pr. Regiments-Quartiermeister, Erbherr auf Mittels in Preussen, geb. 12 Aug. 1677.

9. Joh. Friedrich, † 11 Nov. 1692.

10. Joh. Ehrenfried, † 17 Oct. 1693.

11. Johann Christian, geb. 25 May 1681. † 1662.

12. Johanna Juliana, Zwill. geb. eod. v. 24 Oct. 1697. Gottfr. Merckwitz, Kauffmann zu Naumburg.

13. Johann Carl, geb. u. † 1685.

14. Dorothea Elisabeth, geb. 8 Feb. 1686. v. 9 May 1713. Carl Aug. Wesener, E. E. Raths Cammerschreiber zu Halle, †

15. Christiana Maria, geb. 4 Nov. 1694. v. 19 Apr. 1728. Joh. Christian Hempeln, K. Pohln. u. Churfächß. Factor zu Artern, † 22 Oct. 1736.

16. Christiana Elisabeth, geb. 14 Nov. 1695. v. 1 Nov. 1741. Joh. Christ. Arnold, Freyhl. Endischen Secret. und Pfänn. zu Halle.

17. Cathar. Charlotta, geb. 16 Jan. 1697. v. 16 Jan. 1731. Joh. Christoph Gottsched, Pastor zu Schneidlingen.

18. *Johann Samuel*, geb. 9 Sept. 1698. Freyherrl. Gersdorf. Justit. zu Großhennersdorff.

19. Johanna Dorothea, geb. 20 Jul. 1702.

20. *Joh. Carl*, Kön. Preuß. Schiff-Factor u. Pfänn. zu Halle, geb. 24 Febr. 1705. † 9 May 1741. ledig.

21. Juliana Justina, geb. 1686. † 1712.

22. Joh. August, geb. u. † 1687.

23. *Johann Gottfried*, Justitiar. des Amts Helfsta, und Advoc. Ordin. Mansf. geb. 26 Apr. 1688.

24. Eleonora Louisa, geb. u. † 1696.

25. *Johann Leopold*, Stadtschreiber auf dem Neumarckte, geb. 29 Apr. 1691.

Ux. Maria Christiana, George Anschützens, Burgemeist. zu Eilenburg T. †

26. Johann Ehrenfried, geb. 1693. † 1695.

27. Christiana Sophia, geb. u. † 1695.

28. Zwey todte Söhne.

29. Johann Gottlieb, Fürstl. Sächs. Hildburghaus. Unter-Officier, †

30. Christiana Concordia, geb. 1719. † 1747.

31. Joh. Heinrich, geb. 17 Sept. 1724.

Digitized by Google

XXIII.

Geſchlechts-Regiſter derer Carpzove.

No. 1. *Anton Carpzov*, Burgermeiſter zu Brandenburg. Ux. Anna, Bened. Linkholzii, Burgemeiſt. zu Straußberg Tochter.

2. *Benedictus*, J. V. D. & Prof. Jur. zu Wittenberg, hernach Canzler und Appellat. Rath zu Dresden, geb. 22 Oct. 1565. † 16 Nov. 1624.
Ux. I. Anna Cont. Fleiſchmd. Apothecker und Rathsverwandten zu Wittenberg T.
II. Chriſtina, Sam. Geiſſlers, Burgem. u. Buchhändl. zu Wittenb. T. geb. 1581. † 1602.

3. *Conrad*, J. V. D. F. Magdeb. Canzler, und Gebrunner Rath zu Halle, geb. 11 Jul. 1593. † 12 Febr. 1658. zu Halle.
Ux. I. Maria, Moritz Lenckens, Burgemeiſt. zu Magdeb. T. v. 17 Jun. 1622. † 1631.
II. Chriſtina Erdmuth, Heinr. von Clauſsbruch auf Menſelwitz T. geb. 11 Apr. 1609. v. 3 Jun. 1633. † 19 Nov. 1671.

4. *Benedictus*, J. V. D. Churf. Sächſ. Geh. und Appellat. Rath, auch Senior des Schöppenſtuhls zu Leipzig, geb. 27 May 1595. † 30 Aug. 1666. ohne Kinder.
Ux. I. Regina, Heinrich von Clauſsbruch auf Menſelwitz T. v. 28 Mart. 1627. † 14 Jun. 1637.
II. Catharina, Moritz Burchardi, SS. Theol. D. & Prof. auch Paſtor. zu S. Thomæ zu Leipz. T. v. 15 Nov. 1640. † 20 Apr. 1651.
5. Anna, geb. 17 Jul. 1591. v. 24 Oct. 1609. Erasmus zu 18 May 1663.
bewiger, Pfänn. zu Halle, †
6. Maria, v. Friedr. Lentzen, JCt. Gräfl. Schwartzburg. Canzler zu Rudelſtadt.
7. *Chriſtian*, J. V. D. & Prof. zu Frankfurt an der Oder, zweyter Ehe, † 27 Oct. 1642. ohne Kinder.
Ux. Maria, Tilemann Eſſenbrüchers, Kauffmanns zu Berlin T. v. 30 Oct. 1636.
8. *Johann Benedict*, SS. Th. D. & P. P. Aſſ. Conſiſt. und Paſtor zu S. Thomæ zu Leipzig, auch Canon. zu Zeitz, geb. 22 Jun. 1607. † 22 Oct 1657.
Ux. Elisabeth, Dav. Weiſſpfennincks, Handelsmanns zu Leipz. T. v. 22 Febr. 1636.
9. Chriſtina Elisabeth, v. Hieron. Weckern, Erb. auf Jeſen und Schnaßberg.
10. *Auguſtus*, J. V. D. F. Sachſen-Altenb. Geheim. Rath und Canzler zu Coburg, † 1683.
Ux. Sabina Elisabeth, Joachim Anckelmanns auf Feuckenwaldt T.

11. Benedictus, † jung.
12. *Mauritius*, Churf. Sächſ. Cornet, nachher Pfänner zu Halle, geb. 8 Oct. 1624. † 4 Aug. 1667.
Ux. Blandina Elisabeth, Joh. Stübings, Rathsmeiſt. zu Halle T. geb. 1632. v. 4 Febr. 1650. † 19 Jun. 1701.
13. Eine Tochter erſter, und eine nebſt 2 Söhnen zter Ehe † jung.

14. Fünff Kinder, ſo jung verſtorben.

15. *David Benedict*, Phil. Mag.
16. *Johann Benedict*, SS. Th. D. & Prof. auch Paſtor zu S. Thomæ zu Leipz. geb. 24 Apr. 1639. † 23 Apr. 1699.
Ux. I. Regina Maria, M. Friedr. Lanckiſch, Buchhändl. zu Leipz. T. v. 19 Oct. 1668. † 27 Oct. 1680.
II. Anna Cunigunda, Joh. Görings, Apotheck. zu Stettin T. geb. 1661. v. 22 Nov. 1681. † 12 May 1694.
III. Amalia Welſchin, Joh. Rudolphi, Ehrenmercksmeiſters zu Leipzig W. v. 18 Jun. 1695.
17. *Auguſt Benedict*, J. V. D. Prof. Cod. zu Leipzig und Canon. zu Merſeburg, geb. 2 Nov. 1644. † 4 Mart. 1708.
18. *Samuel Benedict*, SS. Th. D. Churf. Sächſ. Oberhofprediger und Kirchen Rath zu Dresden, geb. 1647. † 31 Aug. 1707.
Ux. Anna Maria, Joh. Ehrenreich Oſtermanns, Prof. zu Wittenb. T. v. 3 Mart. 1674.
19. Chriſtina Elisabeth, v. 26 May 1657. D. Martin Geyern, Prof. Theol. zu Leipzig.
20. *Friedrich Benedict*, Rathsherr und Baumeiſter zu Leipzig, geb. 1 Jan. 1649. † 20 May 1699.
Ux. Anna Elisabeth, Joh. Jac. Jöchers, Kauffm. zu Leipzig T. v. 1676.

21. Dorothea Chriſtina, geb. 28 Nov. 1651. v. 19 Apr. 1670. Phil. Glaſern, Pfänner zu Halle, † 18 April 1681.

22. Helena Roſina, geb. 17 Apr. 1654. v. 26 Apr. 1671. Joh. Caſp. Hummel, J. V. D. Pract. u. Pfänn. zu Halle, † 25 Jul. 1717.

23. *Samuel*, Pfänn. zu Halle, geb. 9 Sept. 1660. † 24 May 1688. ohne Kinder.
Ux. I. Agnes, Heinr. Brehmers, Käyſerl. Poſtmeiſt. zu Lübeck T. v. 1684. † 1686.
II. Anna Elisabeth, Chriſtian Müllers, Amtſchöſs. auf dem Petersberge T. v. 8 Febr. 1687. †

24. Blandina Elisabeth, geb. 8 Dec. 1662. v. 28 Nov. 1681. Chriſtoph Riemen, Churf. Brandenb. Landreuthmeiſter und Pfänner zu Halle, †

25. 5 Kinder ſturben jung.

26. *Johann Benedict*, Ph. M. Prof. LL. Orient. u. Prediger zu St. Thomas zu Leipzig, geb. 22 Nov. 1679. † 18 Aug. 1733.
Ux. Juſtina Margaretha Walter, Leichß. Kauffm. zu Leipz. T. v. 1708.
27. Regina Elisab. v. 1695. Gottl. Conr. von Knorre, Handelsm. zu Breslau.
28. Regina Maria, v. 1697. M. Johann Heinr. Erneſti, Rector. Thom. zu Leipz.
29. *Gottfried Benedict*, J. V. D.
30. *Chriſtian Benedict*, 2ter Ehe.
31. *Amelius Benedictus*.
32. Zehen Kinder, ſo jung †.

33. *Johann Benedict*, J. V. D. und Syndicus zu Zittau, geb. 25 Oct. 1675.
Ux. Johanna Chriſtiana, Johann Friedr. Reinhards, K. Pohln. Cammerraths zu Dresden T. v. 26 Sept. 1701.
34. Johanna Elisabeth, geb. 31 Dec. 1676. v. 28 Mart. 1695. D. Georg Gottlob Richtern, Kön. Pohln. und Churfürſtl. Sächſ. Vice-Canzler zu Dresden.
35. *Johann Gottlob*, SS. Theol. D. & Prof. zu Leipz. nachher Superintend. zu Lübeck, geb. 26 Sept. 1679.
Ux. Chriſtina Dorothea, D. Marc. Dornblüths, Burgermeiſt. zu Dresden T. v. 26 Sept. 1706.

36. Rahel Elisabeth, v. 10 Jun. 1695. Theodor Oertel, Rathsherrn u. Handelsmann zu Leipzig, † 3 Oct. 1731.

Das Wapen ſiehe auf dem Kupferbſat Tab. XXVI.

Digitized by Google

Digitized by Google

XXIV.

Geſchlechts-Regiſter derer von Cratz.

No. 1. *Claus I.* Cratz, zu Werben 1425. — 2. Mathias I. lebte noch 1499. — 3. Claus II. — 4. *Mathias III.* zu Stendal. — 5. *Paul* zu Werben, lebte noch 1576. — Ux. Gertraud Hinkeburgin.

9. Jacob Cratz zu Werben, † 1648.
- 14. Hilarius.
- 15. Joachim.

10. Catharina.
11. Dorothea.
12. Gertraud.

13. *Joachim Bernhard*, geb. 1585. ward 1611. zu Orleans J. V. D. hielt ſich lange Zeit in Italien auf, ward zum Ritter von S. Marco gemacht, vide Docum. No. IV. & V. nach ſeiner Rückkunfft Churf. Georg Wilhelms zu Brandenb. Hoff- u. Quartalgerichts-Aſſ. in der Altenmarck und Caſtner zu Tangermünde, kam nachher in Königl. Däniſche, und endlich als Böhmiſcher Appellations- und Teutſcher Lehns-Rath in Käyſerl. Dienſte. Als im Febr. 1631. zu Leipzig zwiſchen der Cron Schweden und den Evangeliſchen Fürſten und Ständen wegen des Defenſions-Wercks ein Convent gehalten wurde, ſchlich er ſich dabey heimlich mit ein; wie aber die anweſenden Geſandten und Deputirte umgezehlet wurden, ward er erkant, in Arreſt genommen, und auf den Königſtein gebracht, wo er in einem Stübgen, ſo noch itzo Cratzens Stübgen heiſt, 17 Jahr 5 Monath gefangen geſeſſen, bis er 1650. nach geſchloſſenen Frieden auf Käyſerl. Interceſſion wieder freygelaſſen worden, † zu Prag 1657. Er ſchrieb: Enchiridion de remillionibus legatorum, Guſtr. 1689. Viridarium Politicæ, ſ. Reipublicæ, Venet. 1619.
Ux. Helena, Heinrich Heydecks auf Schönau und Pfaffendorff, J. V. D. Chur-Sächß. Oberhoffger. Aſſeſſ. zu Leipzig, Fürſtl. Magdeburg. Hofraths, und Gr. Mansfeld. Canzlers T. geb. 27 Mart. 1601. v. 23 Nov. 1619. † 28 Febr. 1667.

16. Joh. Anton, † jung.
17. Chriſtoph Heinr. † jung.
18. Helena, † jung.
19. Catharina Eſther, † jung.
20. Anna Barbara, † jung.
21. *Hans Jacob* von Cratz, auf Etzien und Pfaffendorff, Churf. Brandenburg. Amts-Cammer-Rath und Hauptmann der Aemter Zieſar, Zinna, Loburg und Neuſchloß, † zu Halle 20 May 1706. æt. 85.
Ux. I. Anna Sabina, Melchior von Schlomachs, auf Melsdorff und Gebersdorff, J. Magdeburg. Cammer-Direct. zu Halle T. geb. 17 Oct. 1637. zu Dreßden, v. 13 Jun. 1655. † 19 Mart. 1638. im Kindbett.
II. Eliſabeth Sibylla, Johann Georg Reinhards, Churf. Brandenb. Geheim. u. Cammergerichts-Raths zu Berlin, auf Morungen, Dacheritz und Meckewitz T. v. 28 Oct. 1662. †

24. Johanna Helena, geb. u. † 1657.
25. Anna Sabina, geb. 9 Mart. 1658. v. N. von Lindenau.
26. *Johann Heinrich*, geb. 1669. blieb als Venet. Capitain in Morea.
27. *Carl Friedrich*, Königl. Preuß. General-Major der Infanterie, Erbherr auf Mordal und Pfänner zu Halle, geb. 3 Febr. 1671. † 7 Sept. 1747.
28. *Chriſtian Ludewig*, geb. 10 Aug. 1672. Obriſt-Lieut. des Gersdorfiſchen Regiments, † 1725. zu Berlin.
29. Macia Sibylla, geb. 1 Febr. 1667. v. (1) dem Obriſt-Lieut. von Meyer, (2) N. von Rauchhaupt auf Höhnſtedt, †
30. Johanna Eliſabeth, geb. 2 Febr. 1666.

6. Jacob zu Stendal.
8. Johann, J. V. D. zu Stendal, † 1614. Ux. Dorothea Schönermarckin, † 1636.
22. Johann Jacob, Burgemeiſter zu Stendal, † 1717.
23. Emerentia, v. Carl Goldbeck, † 1719.

Digitized by Google

Digitized by Google

XXV.

Geschlechts-Register derer Crullen.

No. 1. *Hippolytus* **Crull** oder **Croll**, Pastor zu Blanckenhain in Thüringen.
Ux. Margaretha, Nicol. Wilsche, Fürstl. Sächs. Amtsschössers T.

2. *Johann* **Crull**, Jur. Pract. Wortführer und Pfänner zu Halle, geb. 1576. † 2 Jun. 1639.
Ux. I. Martha, Phil. Knüsels, Rathsh. und Pfänn. T. v. 13 Jun. 1605. † 28 Oct. 1617.
II. Anna, Simon Grundmanns, Rathsh. und Pfänn. T. v. 24 Aug. 1624. † 5 Oct. 1633.

1. Joh. Christoph, † jung.
4. Margaretha, geb. 18 Jun. 1608. v. 12 Jun. 1627. Valentin Sillig, Jur. Pr. u. Pfänn. zu Halle, † 1636.
5. Christoph, † jung.

6. Johann, J. V. D. F. Magdeburg. Geheim. Rath und Canzler zu Halle, geb. 20 Feb. 1610. † 21 Nov. 1668. Ux. Juliana Barthol Struveus, Möllenvogts zu Magdeb. T. geb. 9 Dec. 1626. v. 21 Oct. 1640. †

10. *Johann Georg*, J. V. L. Oberdorum. Quæstor. Gymn. und Pfänner zu Halle, † 14 Sept. 1707.

Ux. Maria Salome, Lorentz von Henning auf Wandersleben, Käyserl. Churf. Mäyntz. und Gr. Hatzfeld. Raths und Ober-Amtmanns zu Blanckenhayn T. geb. 14 Jan. 1632. v. 10 Nov. 1669. † 29 Oct. 1696.

11. *Friedrich Wilhelm*, J. V. L. Kön. Preuß. Rath und Pfänn. geb. 1644. † 16 Sept. 1701.

Ux. Agatha Elisabeth, Christian Oesterlings, K. Schwed. Obrist-Lieuten. und Pfänners zu Halle T. geb. 18 Febr. 1650. v. 15 Dec. 1668. † 27 Nov. 1731.

12. Levin Christian, geb. 1659. † 13. August, † jung.

14. *Anna Juliana*, v. 21 Sept. 1669. Joh. Georg Aeschen, F. Sächs. Rath u. Decan. des Stifts S. Micol. zu Magdeb.

15. *Martha Elisabeth*, geb. 12 Aug. 1649. v. 18 Oct. 1669. D. Adam Cortrejo, Syndico zu Halle.

16. *Sophia Catharina*, geb. 31 Dec. 1651. v. 26 Oct. 1669. D. Christian Wildvogel, Act. Scab. zu Halle, † 10 Jan. 1681.

17. *Eleonora Rosina*, geb. 11 Mart. 1653. v. 4 Dec. 1677. Joh. Gotthilff Kost, F. Magdeb. Cammer-Advoc. und Pfänner, † 9 Oct. 1678.

18. *Maria Dorothea*, geb. 10 May 1656. v. 17 Jun. 1673. Melch. Redeln, Rathsmeister zu Halle, †

19. Louisa Margaretha, geb. 10 Nov. 1661. †

26. *Christina Salome*, geb. 7 Febr. 1671. v. 7 Jul. 1692. Christ. Sigismund Gueinzio, J. V. L. u. Pfänner, † 27 Apr. 1739.

27. *Maria Sophia*, geb. 8 Apr. 1672. v. (1) 8 Oct. 1691. Carl Ernst Krausen, Ch. Brandenb. Magd. Regier. Rath, (2) 9 Mart. 1701. Joh. Heinr. Kochen, Kön. Preuß. Cammerrath zu Halberstadt, †

28. Christoph Ernst, geb. und † 1677.

29. *Carl Gustav* von Crull, ward 1704. nebst seiner Mutter und Schwester, in den Adelstand erhoben, war erst in Kriegsdiensten, nachher Pfänner zu Halle, geb. 25 Oct. 1671. † 31 Dec. 1747.

Ux. Eva Catharina von Schlabrendorff, † 13 May 1738. æt. 67.

30. Christian Wilh. geb. 18 Sept. 1669. † jung.

31. Adolph Friedrich, geb. 1674. † jung.

32. *Agatha Sophia*, geb. 28 Sept. 1687. v. einem von Schlabrendorff.

33. Joh. August, geb. 22 Jun. 1693. †

34. *Otto Adolph Friedrich*, geb. 14 May 1707.

35. *Agatha Eva Christina*, geb. 1 Jan. 1713. v. 25 Apr. 1747. Johann Wilhelm von Roschen, auf Rauske, Pfänner zu Halle.

7. *Christian*, Weinmeister und Pfänner zu Halle, geb. 12 Jan. 1614. † 15 Dec. 1667.

Ux. Clara, Christian Vetters, Pfänn. T. v. 17 Oct. 1643. † 21 Feb. 1673.

8. Johann Philipp, geb. und † 1625.

9. Heinrich, geb. 10 Jul. 1629.

20. *Maria Elisabeth*, geb. 30 Jun. 1644. v. 28 Febr. 1665. Sigismund Drechslern, Pfänner zu Halle, † 5 Mart. 1721.

21. Johann, geb. 8 Mart. 1646. †

22. *Anna Martha*, geb. 25 Jul. 1647. v. 26 Jun. 1683. Christian Philipp Ockeln, Pfänner, (2) 1701. D. Joh. Christian Tenzeln, Churf. Brandenb. Steuerrath zu Halle, † 23 Mart. 1710.

23. *Christian*, Pfänner, geb. 4 Febr. 1649. † 16 Mart. 1707.

24. Martha Elisabeth, geb. 10 Jul. 1654. v. 22 Jun. 1685. Joh. Christ. Fischern, Jur. Pract. zu Langensalza, †

25. *Catharina Sophia*, geb. 24 Febr. 1656. v. 4 Jun. 1678. Christoph Katschen, Pfänner zu Halle, † 24 Nov. 1691.

Digitized by Google

XXVI.

Geſchlecht derer von Delitzſch.

Carl von Delitzſch war Pfänner zu Halle 1433.
Liborius von Delitzſch, Pfänner zu Halle, wurd 1479. mit 1 Hufe Landes auf Belberger Felde, die güldene Hufe genannt, von Ertzbiſchoff Erneſto zu Mannlehn beliehen, lebte noch 1503. und ließ ſelbige durch ſeinen Sohn Stephan ſelbigen Jahres an Curt Zöhlern auflaſſen, von dem ſie hernach an Gregor Ockeln kommen, ſeine Kinder waren:

1. *Liborius* von Delitzſch, Pfänner, ward 1527. Rathsherr, 1532. Rathsmeiſter zu Halle, beſaß ein Vorwerg auf der Brauns-Warte, † 1553.
   Ux. Anna, hegrathete als Witwe 1555. Pet. Weißkern, Rathsmeiſt.
2. *Hans* von Delitzſch, Pfänner und Oberbornmeiſter 1568. Cämmerer 1578. zu Halle, † 27 Jun. 1579.
   Ux. Anna, Wolff Leuders, Pfänners Witwe, v. 1559.
3. *Baſtian*, Pfänner und Thalſchöppe 1517. und folgende Jahre.
4. Caſpar. 5. Stephan.
6. *Wolff*, Pfänner, wohnte in der Schmerſtraſſe. Uxor: Regina.

1. Anna, v. 1582. Ernſt Nopel, Pfänner zu Halle, † 10 Jan. 1603.
2. N. v. Hans Daumen, Rathsmeiſter zu Halle.
3. *Melchior* von Delitzſch.
4. Catharina, verehlicht (1) Urban Eiſenberg, (2) Thomas Rinckler, Pfännern zu Halle.

XXVII.

Geſchlechts-Regiſter derer Denner.

Balthaſar, *Veit* und *Nicol* Denner, 3 Brüder, Pfänner zu Halle, lebten ums Jahr 1554.
Balthaſar hatte einen Sohn gleiches Nahmens, geb. 1556. der † 25 Sept. 1598. und Petern, geb. 1559. der 1595. Chriſtinen, Hans Redels von Zwickau Tochter geehlichet.
Johann Denner war 1591. Rathsmeiſter zu Halle.
Martin Denners Tochter Anna ehlichte 28 Jul. 1618. Hermann Gantzlanden, Handelsmann zu Halle.
Urban Denner, Material. und Achtmann zu S. Moritz, † 29 May 1654. hat 3 Weiber gehabt.

No. 1.
Johann Denner, E. E. Raths Cämmerer, Achtmann zu S. Moritz und Pfänner zu Halle, beſaß die Pulvermühle.
Ux. Dorothea, Jerem. Mitweiden T. v. 1607. † 1640.

2. Catharina, geb. 24 Nov. 1624. v. 27 Jun. 1659. Tobias Dernſter, Paſt. zu Dießkau, † 16 Mart. 1665.
3. *Chriſtian*, Cämmerer, Achtmann zu U. L. Frauen und Pfänner, geb. 27 Jul. 1719. † 23 Jun. 1677. beſaß die Pulver- und Pappiermühle zu Halle.
Ux. I. Maria Magdalena, Valentin Velthemb T. Dav. Marls W. v. 1645. † 6 May 1651.
II. Maria Catharina, M. Georg Schreiners, Colleg. III. Gymnaſ. Hall. T. v. 1655.
4. Maria, geb. 3 Febr. 1621. v. (1) 28 Nov. 1640. Dav. Wachsmuthen, Pfänn. (2) 9 Aug. 1642. M. Henning Engelbrecht, Diac. zu U. L. Frauen zu Halle, † 24 Sept. 1677.
5. Anna, geb. 5 Mart. 1623. v. 5 Oct. 1652. Wentzel Böttichern, Pfänner.

6. *Johann*, Pfänner, geb. 16 Nov. 1645. † 18 Aug. 1729.
Ux. Regina Dorothea, D. Joach. Reinh. Bauſens T. v. 1671.
7. Chriſtian, geb. 1657. † 1682. peſte.
8. *Auguſt*, Pfänner und Weinhändler zum 3 Königen, geb. 21 Oct. 1660. † 21 Jan. 1708.
Ux. . . . . .
9. Maria Dorothea, geb. 20 May 1662. v. 1683. Andr. Seyfart, Worthalt. und Pfänn. † 3 Mart. 1707.
10. Anna Gertraud, geb. 1664. † 1682. peſte.
11. Carl, geb. 1666. † 1682. peſte.
12. Cath. Eliſab. geb. 1669. † 1682. peſte.
13. *Friedrich*, J. V. L. & Pract. auch Pfänn. zu Halle, nachher Adv. zu Dreßden, geb. 16 Jan. 1675. † zu Dreßden.

14. Johann, geb. 10 Mart. 1673.
15. Gottlhilff, geb 28 Jun. 1674.
16. Joach. Andreas, geb. 7 Oct. 1678.
17. Carl Chriſtian, geb. 27 Apr. 1681.
18. Maria Eliſab. geb. 1696.
19. Cathar. Eliſabeth, geb. 1705.

Digitized by Google

Digitized by Google

XXVIII.

Geschlechts-Register derer Drachstädte.

No. 1. *Hinrich* von Drakenstede ward 1397. von Ertzb. Alberto zu Magdeburg mit verschiedenen Gütern zu Remkersleben belieben.

2. *Thilo* von Drakenstedt, auf Drakenstädt bey Magdeburg, wendete sich, als sein Geschlecht bis auf ihn allein ausgestorben, nach Halle, ward daselbst 1415. Rathsherr, und Pfänner, und 1432. Rathsmeister, worauf er bald †. Ux. Eine von Waltheim.

3. *Hans*, ein versuchter Kriegsmann, 1443. Oberbornmeist. 1462. Cämmerer zu Halle, † 90 Jahr alt. Ux. Eine von Ochs.

4. *Degenhard*, 1454. & 1459. Rathsherr zu Halle.

5. *Alexander*, 1469. Cämmer. 1473. Oberbornmeister zu Halle. Ux. N. von Dießkau.

6. *Hans*, F. Anhalt. Rath, † 120 Jahr alt 1520.

7. *Carl* war an Käyser Friderici III. Hofe, und † daselbst.

8. *M. Busso*, Pfänner und 1570. Thalsschöppe. siehe Contin. A.

9. *Heinrich* oder Heyne, siehe die Continuation B.

10. *Jacob*, Pfänner.

11. *Philipp*, J.V. D. Assessor des Käyserl. Cammergerichts zu Speyer. Ux. N. Thilo von Rincken zu Erfurt Tochter.

12. *Thilo*, Pfänner. Ux. N. von Schallerin.

13. *George*, auf Gutenberg, † 1518. liegt daselbst begraben. Ux. N. von Dießkau.

14. *Alexius*, Pfänn. und Thalsschöppe zu Halle 1512. Ux. Dorothea.

15. Hans, insgemein der lange Hans genannt, Rathsmeist. zu Halle 1526. † 2 Oct. 1554. Ux. . . .

16. *Alexander*, 1557. Oberbornmeister, 1583. Cämmerer zu Halle, † 3 Jan. 1583. Ux. Magdalena, Joach. Sebers T. v. 1554. † 29 Aug. 1586.

17. *Barthol*. Pfänner, ein vertrauter Freund Lutheri. Ux. N. Moßhauerin.

18. *Hieronymus*. siehe die Continuat. C.

19. *Hans*, auf Stichelsdorff 1542. Ux. I. Martha Hermannin, v. 1559. † II. Anna Keckin, v. 1572.

20. Alexander, † ledig.

21. *Andreas*, 1540. Altarist zu S. Gertrud, nachher 1566. Oberbornmeister zu Halle. Ux. I. Anna Köppin, v. 1559. II. Helena Kostin, v. 25 May 1562. 22. Wolff, † 3 Januar. 1579. Ux. Magdal. Freudemannin, v. 1557.

23. Christoph.

24. *Carl*. . . . Ux. . . . . .

25. *Barthol*, Gr. Schwartzb. Cantzler zu Rudolstadt. Ux. Anna, Balth. Müllers, Stadtricht. zu Aschersleben T. v. 1580. † 10 Dec. 1590.

26. Jacob.

27. Philipp, † ohne Erben.

28. Barthol, † ohne Erben.

29. *Friedrich*, Pfänner. . . . . Ux. N. Majorin. . . . . a

30. Sigismund, † ohne Erben.

31. Magdalena, geb. 6 Jul. 1571.

32. *Alexander*, Pfänner zu Halle. Ux. N. Mollin. b

33. *Philipp*, J.V.D. Syndic. zu Breßlau, nachher Assess. Scab. Hall. † 11 Oct. 1582. peste. Ux. I. Anna, Achatz Drachstedts T. II. Sibylla, D. Wolffg. Schreibens zu Leipzig W. v. 1575. (1) v. 1588. M Laur. Nicolai. c

34. Heinrich.

35. George.

36. Alexius.

37. Hieronymus.

38. Thilo.

39. *Johann*, Junior, Pfänner, † 3 Jan. 1599. Ux Catharina, Joh. Pöllners, Schultheissen zu Halle T. v. 1597. d

40. *Barthol*, Pfänner. . . . Ux. Agnes, David Koyau, Worthalt. und Pfänners zu Halle T. v. 1592. e

41. *Erhard*, Pfänner. . . . . Ux. . . . . f

42. Ursula, v. 1604. Andr. Glasern, Worthaltern und Pfänner zu Halle.

43. Anna, v. 1612. Balthasar Glasern, Pfänner zu Halle.

44. *Carl*, Oberbornmeister u. Pfänner zu Halle, † 4 Sept. 1661.

Digitized by Google

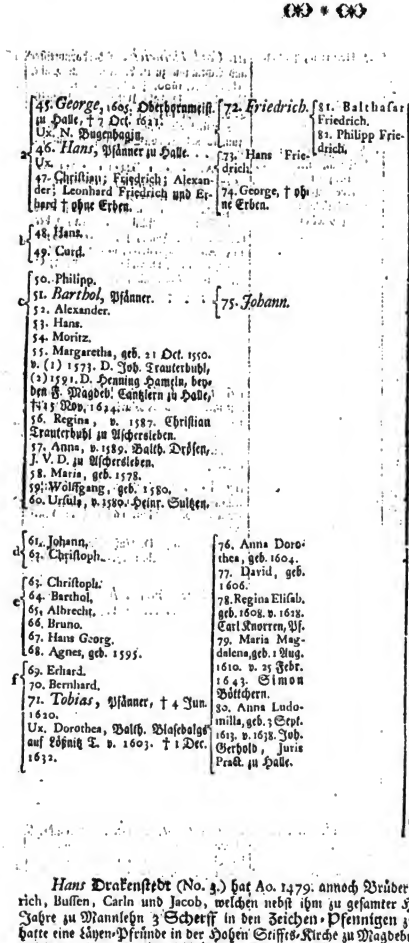

Hans Drakenstedt (No. 3.) hat Ao. 1479. annoch Brüder am Leben gehabt; Sandern, Heinrich, Bussen, Carln und Jacob, welchen nebst ihm zu gesamter Hand Ertzbischoff Ernst in selbigem Jahre zu Mannlehn 3 Scherff in den Zeichen-Pfennigen zu Halle verliehen. Eben derselbe hatte eine Layen-Pfründe in der Holzen Stiffts-Kirche zu Magdeburg, das Scherer-Amt genannt, welches er Ao. 1487. Paul Müllern, Küstern zu Magdeburg aufgelassen, der damit von Ertzbischoff Ernsten belehnet worden.

Dieses Geschlecht soll bereits Ao. 1022. floriret, und im Adelstande gewesen seyn, Ao. 1559. aber hat Käyser *Ferdinandus* ihm solchen erneuert; das Wapen ist auf dem Kupferblat Tabul. XXVI. zu sehen.

B.

Zweyte Continuation des Drachstädtischen Geschlechts-Registers.

B. No. 9. *Heinrich* oder *Heyne* Drachstädt, Pfänner. Ux. N. von Greussthen

98. *Caspar*, Pfänner u. Thalschöppe zu Halle 1520.

101. Heinrich.

102. Hans, † jung.

103. Caspar, † jung.

104. Brigitta, v. Caspar Nachtenhöfer.

105. Margaretha, v. David Meltzen.

99. *Hans*, der Kleine Hans genannt, Oberbornmeister zu Halle 1546. Ux. Gertraud Mospelin.

106. *Alexander*, war 1565. Grafenherr zu Halle, nachgehends Rittmeister unter dem Prinzen von Condé in Francreich, † 1576. in Francreich.

Ux. Maria, Mart. Veiters, Pfänners T. v. 27 Jun. 1569. beyrathete als Witwe 1577. Lucas Trebes, Pfänner zu Halle.

100. *Christoph*, Pfänner zu Halle.

107. Heinrich, † jung.

108. *Caspar*, 1620. Oberbornmeister, † 19 Jan. 1634. ætat. 62.
Ux. Ave, Volrad Grähsens, Rathsmeist. T. v. 1599. † 9 May 1632.

111. *Carl Heinrich*, Oberbornmeister und Richtmann zu U. L. Frauen zu Halle, geb. 21 Dec. 1600. † 2 Jan. 1672. a
Ux. Maria, D. Casp. Ungers, Rathsmeist. T. v. 22 Apr. 1634. † 17 Febr. 1683.
112. Elisabeth, geb. 22 Oct. 1607. v. 17 Jun. 1628. Carl von Schönig, Pfänn. † 4 Nov. 1636. peste.
113. Ave, geb. 1 Aug. 1616. v. 3 Oct. 1637. Jacob Schäfern, Rathsmeist. zu Halle, † 7 Apr. 1669.
114. Maria Catharina, geb. 8 Aug. 1618. v. 18 Jul. 1638. Phil. Wesenern, Oberbornmeister zu Halle, † 30 Sept. 1683.
115. Anna Magdalena, geb. 1 Dec. 1609. v. 9 Febr. 1630. D. Andr. Mietner, F. S. Leib-Medico zu Halle, † 19 Jul. 1647.

116. *Hans Caspar*, Königl. Schwed. Rittmeister, geb. 25 Mart. 1605. † 5 Sept. 1643. b
Ux. Sophia, Georg von Neukirchen auf Steinbeck im Meklenb. T. geb. 1605. v. 1632. † 10 May 1660.

117. *Volrad*, E. E. Raths-Schöppe, Richtmann zu S. Ulrich und Pfänner zu Halle, geb. 30 Aug. 1612. † 21 Mart 1670.
Ux. Elisabeth, D. Joh. Casp. Ungers, Rathsmeist. T. geb. 1627. v. 5 Sept 1643. † 25 Jun. 1684.

118. *Hans Friedrich*, geb. 27 Apr. 1614. blieb in der Belagerung Campen 1631.

109. *Alexander*, Pfänner, † 12 Apr. 1636.
Ux. I. Regina, Joh. Böhners, Schultheiß. T. v. 1598. † 6 Jul. 1620.
II. Magdalena, Alexand. Drachstedts T. v. 1625. † 2 May 1635.

110. Heinrich.

119. *Christian*, Pfänner und Weinschenck zu Halle, geb. 23 Nov. 1605. † 1640. d
Ux. Dorothea, Martin Ehrens, Weinschenck zu Halle T. v. 29 Nov. 1636. (2) 27 Sept. 1641. Peter Brudern, Weinschenck zu Halle.

120. *Alexander*, Cämmerer und Pfänner, geb. 6 Apr. 1599. † 11 May 1635. e
Ux. Barbara, Hartmann Leibecker, Raths verw. T. v. 1625. (2) 8 Jun. 1630. Wigand Seitz, Obrist-Wachtmeister.

121. August, geb. 1 Mart. 1614. †
122. Anna Catharina, geb. 1615. † 29 Junii 1696. ledig.
123. Caspar, posth. geb. 20 Aug. 1616. †

Digitized by Google

124. *Johann Caſpar*, Fürſtl. Sächſ. Printzen-Informator zu Halle, gebo. 21 Jan. 1637. † 25 Jul. 1671.
Ux. Clara Margaretha, M. Chriſtoph Stölzerti, Archidiac. zu U. L. Frauen zu Halle T. geb. 15 Aug. 1638. v. 16 Oct. 1666. † 31 Dec. 1705.
125. Hans Heinrich, und Hans Ernſt † jung.
126. *Johann Volrad*, Pfänner zu Halle, und Oberbornmeiſt. geb. 29 Oct. 1642. † 7 Apr. 1693. ohne Erben.
Ux. Anna Regina, Gottfr. Talbingers, Amtmanns zu Wettin T. v. 1672. † 3 May 1691. hat 6 Söhne und 4 Töchter gebohren, ſo jung geſtorben.
127. *Hans Carl*, Kön. Dän. Auditeur unter dem Leib-Regiment, geb. 16 Nov. 1644. † ledig.
128. Hans Gottfried und Hans Chriſtian, Zwill. geb. und † 1647.
129. Hans Chriſtoph, geb. 1648. † 25 May 1667.
130. Hans Wilhelm, geb. 1651. † 1661.
131. Dorothea Helena, geb. 2 Apr. 1652. v. 1677. Lor. Fürſtenauer.
132. Maria Eleonora, geb. 15 Jan. 1657.
133. Anna Margaretha, geb. 7 Aug. 1659. v. 25 Jun. 1683. Joh. Friedrich Brückling, Schmid genannt, Raths-Act. zu Halle.
134. Juliana Concordia, geb. 1662. † 31 Aug. 1682. peſte.

135. Ave Sophia, geb. 10 Jun. 1635. v. 8 Nov. 1653. Joh. Nicol. Bencker, Diac. zu S. Moritz zu Halle, † 30 Aug. 1671.
136. Fünf Töchter, ſo jung geſtorben.
137. *Georg Caſpar*, Churf. Brandenb. Regiments Secret. geb. 27 Sept. 1633. † 1 Jul. 1662.
Ux. Margaretha, Mart. Brönig, Cämmerc. zu Merſeb. T. v. 1661.

138. Maria Dorothea, geb. 2 Jun. 1644. v. 8 Nov. 1664. Lic. Joach. Diedrey, Cammer-Gerichts-Advoc. zu Berlin.
139. Anna Eliſabeth, geb. 26 Febr. 1645. v. 9 Aug. 1664. Joh. Friedr. Reeſen, F. Magdeb. Cammerdiener, † 18 Febr. 1703.
140. Ave Barbara, geb. 1649. † 1650.
141. Maria Eleonora, geb. 1651. † 1653.
142. *Auguſt*, J. V. L. und Pfänner, geb. 9 Aug. 1654. † 30 Mart. 1691.
Ux. Erdmuth Eliſabeth Wäſtin, † 7 Jun. 1719. æt. 75.
143. Vollrad, geb. 1657. † 1665.
144. Clara Catharina, geb. und † 1660.
145. *Michael Friedrich*, Med. D. Lichtmann zu S. Ulrich und Pfänner zu Halle, geb. 23 Oct. 1662. † 27 Nov. 1714.
Ux. I. Catharina Margaretha, L. Barthol. Guerickens, Cammerger. Adv. zu Berlin T. geb. 6 May 1667. v. 12 Jul. 1686. † 28 Jul. 1691.
II. Chriſtina Sophia, Samſon Grundmanns, Worth. und Pfänn. zu Halle T. v. 3 Oct. 1692. † 28 May 1735.
146. Maria Eleonora, geb. 19 Apr. 1666. v. 22 Oct. 1694. Joh. Mühlmann, J. V. D. F. Anhalt-Bernb. Geh. Rath, und F. Manſfeld. Cantzley-Director zu Eisleben, † 30 Oct. 1729.

147. Alexander, geb. und † 1637.
148. Maria, geb. 2 Febr. 1640.

149. Carl Heinrich.
150. Hans Caſpar.

151. Anna Maria, v. 1691. M. Dan. Müller, Rector zur Schulpforte.
152. *Heinrich Chriſtoph*, J. V. C. u. Pfänn. blöden Verſtandes, † ledig.
153. M. *Johann Auguſt*, Prediger zu Nienburg bey Halle, ward abgeſetzt.
Ux. I. Helena Catharina, Jon. Benjamin Wibbekens T. v. 1697. †
II. N. des Diac. Paul Migken zu Berna. W.
154. Joh. Caſpar, poſthum. geb. u. † 1672.

155. *Carl Gottfr.* von Drachſtädt, Kön. Schwed. Obriſt-Lieutenant, ward 1719. Commendant zu Dahlerow.

156. Sophia Eliſabeth, geb. 1667.

157. Chriſtiana Regina, geb. 1683. † 1690.
158. Auguſta Sophia, geb. 1684. † 1691.
159. Dorothea Eliſabeth, geb. 14 May 1683. v. 2 Dec. 1695. Gebhard Gottlieb Grundmann, Oberbornmeiſter, Witwe 1742. † 1749.
160. Louiſa Charlotta, geb. u. † 1687.
161. Maria Louiſa, geb. u. † 1688.
162. Chriſtian Friedrich, geb. 1690. † jung.
163. Dorothea Sophia aus zweyter Ehe, geb. 14 Sept. 1693. v. 13 Oct. 1711. L. Chriſt. Kettner, Pfänner, † 12 Sept. 1726.
164. *Friedrich Gottlieb*, Kön. Preuß. Regier. Rath des Hertzogth. Magdeburg, und Pfänner zu Halle, geb. 12 Mart. 1695. † 14 Mart. 1732.
Ux. I. Chriſtiana Concordia, Heinrich Gottfr. Ellenbergers, Kön. Pr. Kriegs- und Dom. Raths zu Magdeburg T. v. 23 Nov. 1722. † 16 Jan. 1724.
II. Maria Eliſabeth, Joh. Roloffs, auf Pariſchoff in der Alten Marck T. v. Feb. 1725.

165. Margar. Eliſabeth.
166. Chriſtoph Andreas 2ter Ehe.
167. Heinr. Chriſtian.
168. Martha Eliſabeth.

169. Fridericа Chriſtiana, geb. 11 Jan. 1724. v. 17 Jul. 1748. Maximil. von Bornſtädt, Kön. Preuß. Grenadier-Hauptmann des F. Alt Anhalt. Regim.
170. *Chriſtian Friedrich* von Drachſtedt, von Kön. Friderico II. in Preuſſen geadelt, Pfänn. zu Halle.
Ux. Auguſta Sophia, Dav. Adelphs von Sydow, Kön. Preuß. Obriſt-Lieuten. des Grapiſchen Bataillons T. v. 13 Nov. 1748. von der Gottlieb David Chriſtian, geb. 8 Oct. 1749.

Digitized by Google

C. Dritte Continuation des Drachstädtischen Geschlechts-Registers.

C. No. 18. *Hieronymus* Drachstädt, war 1546. bis 1552. Cämmerer zu Halle. Ux. N. Trautnerin.

171. *M. Paul*, Pfänner und Weinmeist. zu Halle, † 1 Nov. 1587.
Ux. I. Maria Dumerichs, v. 1559. †
II. Maria, Melch. Sachsens, Buchdruckers, zu Erfurt T. 1583. † 16 Dec. 1602.

172. *George*.
Ux. Anna Schülers, v. 1558.

173. *Hans*, kam 1580. in den Rathsstuhl, ward 1612. Rathsmeister, † 23 Jul. 1617. æt. 75.
Ux. I. Ottilia, Mor. Steinmetzens, Med. Lic. zu Leipzig T. v. 27 May 1583. † 25 May 1598.
II. Maria Pfinsingerin, Jac. Sulzers zu Leipz. W. v. 22 Nov. 1602. †
III. Dorothea, Seb. Gelhars zu Zwenck T. v. 3 Sept. 1614. (2) v. 1619. Michael Alborn, Pfarrer zu Ophausen.
174. Hieronymus.
175. *Sebastian*, Rathsmeister. vide Contin. D.
176. *Balthasar*, Rathsverwandter. vide Contin. E.

177. Maria, v. 1589. Simon Böttichern, Cämmer. zu Halle.
178. M. Paul, Pfänn. † 24 Apr. 1592.
179. Hans.
180. Thomas, Pfänn. † 24 Apr. 1605.
181. Maria, geb. 1 Dec. 1590. v. 20 Jun. 1609. Gottfried Seyfart, Rathsmeister.

182. *George*, Cämmerer u. Pfänn. zu Halle, † 20 Jan. 1619.
Ux. Catharina, Barthol. Böttichers, Pfänn. T. v. 1586.
183. Anna, geb. 1 Mart. 1592.
184. Ursula, v. 1615. Jerem. Keller, F. Anhalt. Cämmermeist. zu Dessau.
185. *Barthol*, Pfänner. . .
Ux. Martha, Simon Böttichers, Cämmer. T. v. 25 May 1585.
186. Magdalena, v. 1584. Jac. Petern.

187. *Hans*, Pfänner, geb. 4 Decemb. 1586. †.
Ux. Monica, D. Joh. Megenfeinds, Aff. Scab. T. v. 18 Aug. 1618.
188. Barbara, geb. 4 Apr. 1584. v. 17 Jul. 1599.
189. Catharina, geb. 1 Jun. 1590. v. 31 Jan. 1609. Zach. Wogan, Pfänn.
190. *Heinrich*, Hauptmann, geb. 7 Oct. 1588. †
Ux. I. Justina, Jac. Mich. Mühlbecks, Rathsmeist. T. v. 1610. † 1623.
II. N. von Mandelsloh.
191. Ottilia, geb. 30 Dec. 1591. v. (1) 1610. Jonas Ludwiger, Pfänn. (2) 29 Jan. 1617. D. Christian Freudemann, F. Magdeb. Geh. Rath zu Halle.
192. Moritz.

193. George, geb. 1591.
194. Dorothea, geb. 1589.
195. Jeremias, geb. 21 Mart. 1590.
196. Elias, geb. 25 Mart. 1587.
197. George.
198. Barthol. geb. 28 Oct. 1596. † 12 Apr. 1632. peste. } 220. Heinrich.
199. Caspar, geb. 1600.
200. Benignus, geb. 1603.
201. Heinrich, geb. 1607.
202. David, geb. 1613.

203. Hans Balthasar.
204. Christian, geb. 1610.
205. Hans Jacob, geb. 1611.
206. Ottilia, geb. 1612.
207. Heinrich, geb. 1613.
208. August, geb. 1614.
209. Heinrich, geb. 1616.
210. Caspar, geb. 1617.
211. Hans Bartholomäus, geb. 24 Oct. 1618. † 29 Nov. 1694.
218. Hans Balthasar, geb. 1621.
219. Heinrich Clemens, 2ter Ehe, † 28 Aug. 1642.

Digitized by Google

Digitized by Google

D. Vierte Continuation des Drachſtädtiſchen Geſchlechts-Regiſters.

D.
No. 175.
Sebaſtian, J.V. D. ward 1590. Rathsmeiſter, u. F. Schwartzburg. Lehnsvorweſer zu Halle, † 3 Oct. 1594. Ux. I. Eliſabeth, † 18 Jul. 1583. II. Anna, D. Ant. Freudemanns, Saltzgräfen T. v. 1586. heyrathete als Witwe Jac. Michael Mühlbeck, Rathsmeiſter.

221. Sebaſtian, geb. 1586. † jung.
222. Eliſabeth, geb. 1588.
223. Anna, geb. 1590.
224. *Auguſt*, E. E. Raths zu Halle Cämmerer und Burggraff, geb. 5 Sept. 1589. † 28 May 1633.
Ux. Eliſabeth, Jerem. Kellers, von Sechshelden genannt, F. Anhalt. Cammermeiſters zu Deſſau T. v. 1612. † 15 Dec. 1639.
225. *Conſtantinus*, geb. 20 May 1562. † zu Saumur in Franckreich.
226. Eliſabeth, geb. 1594. v. 1611. Johann Schultzen, Pfänner zu Halle.
227. *Hans Jeremias*, Worthalter u. Pfänner zu Halle, geb. 16 Aug. 1613. † 27 Jul. 1698.
Ux. Martha, Joh. Wilh. Hußens, Kauffm. zu Tönningen T. Alb. Rentzens von Cölln Wirwe, geb. 1919. v. 10 May 1657. † 8 Dec. 1687.
228. Conſtantin, geb. 20 Febr. 1618. † 1658. als Soldat zu Chriſtiania in Norwegen.
229. Chriſtian, geb. u. † 1620.
230. Auguſt Ernſt, geb. 1619. † als Soldat zu Dreßden.
231. Anton Chriſtoph, geb. 1622. † als Soldat 1645. im Lager vor Bernburg.
232. Chriſtian Friedr. geb. u. † 1626.
233. *Caſpar Heinrich*, Pfänner, geb. 7 Sept. 1631. † 1 Mart. 1706.
Ux. Anna Eliſabeth, Andr. Oehlmanns, F. Magd. Canzley-Secret. T. v. 7 Febr. 1671. † 24 Nov. 1703.
234. Regina Sibylla, geb. 1627. v. 1656. Jonas Friedr. von Ludwiger, Pfänn. † 17 Mart. 1711.
235. Doroth. Eliſabeth, geb. 1628.
236. Carl Friedr. geb. 1630. † 1641.
237. *Alexander*, Oberbornmeiſter u. Pfänn. zu Halle, geb. 11 Jul. 1658. † 19 Jul. 1727. ohne Kinder.
Ux. Anna Agneſa, Jac. Aeplinii, Adv. zu Zerbſt T. v. 27 Nov. 1688. † Ang. 1730. æt. 68.
238. Auguſt Andreas, geb. 1672. † jung.
239. Wilhelm Friedrich, geb. 1674. † jung.
240. *Thilo*, K. Preuß. Amtm. zu Brachwitz, und Pfänn. geb. 3 Dec. 1676. † 22 Mart. 1737.
Ux. Anna Maria Schützin, † 21 Jun. 1741. æt. 48.
241. Anna Dorothea, geb. 1679. † 20 Mart. 1740.
242. Chriſt. Eliſabeth, geb. 1682. † 1691.
243. Juliana Eleonora, geb. 21 Mart. 1685.
244. Sophia Eliſabeth, geb. 18 Jun. 1688. v. 10 Nov. 1728. Joh. Gottl. Reinhard, Rathmann zu Halle, † 29 Oct. 1739.

E. Fünffte Continuation des Drachſtädtiſchen Geſchlechts-Regiſters.

E.
No. 176.
Balthaſar, Pfänn. zu Halle, kam in den Rath 1585. †

Ux. Maria, Secr. Harländers T. v. 1577.

245. Regina, geb. 1578.
246. Jacob, geb. 1586.
247. Hieronymus, geb. 1579.
248. Eliſabeth, geb. 1582.
249. Maria, geb. 1583.
250. *Sebaſtian*, Pfänner, geb. 1 Jan. 1585.
Ux. Anna, Ambroſii Deliſch zu Leipzig T. v. 1612. † 24 April 1663.
251. Paul.
252. Maria, geb. 1588.
253. *Balthaſar*, Pfänner, geb. 30 Dec. 1590.
254. Dorothea, geb. 1590.
255. Anna, geb. 1591.
256. Anna, geb. 1592.
256.b Anna, geb. 1599.
257. Sabina, geb. 1600.
258. Johann David, geb. 1613.
259. Anna Dorothea, geb. 1614. v. 8 Oct. 1645. Wolffgang Müller, von Leipzig.
260. *Chriſtian*, Lieutenant, geb. 1615. † 30 Sept. 1698.
Ux. . . . . .
261. Margaretha, geb. 1617.
262. Maria Magdalena, geb. 26 Jun. 1620. v. 30 Nov. 1657. Math. Gräbner, Handelsm. zu Wittenberg.
263. Clara, geb. 1623.
264. Sabina, geb. 5 Aug. 1626. v. 4 May 1663. Joh. Caſpar Schmiden, Jur. Pract. zu Halle.
265. Maria, geb. 10 April 1629. v. 23 Jul. 1672. Tob. Franz Wolff, Converſo aus Böhmen.
266. *Auguſtus Daniel*.
267. Catharina Sophia, geb. 25 Oct. 1650. v. Chriſtoph Frieſen, Lieuten. †
268. *Adolph Chriſtian*.
269. Frantz Chriſtian.
270. Georg Gottfried.
271. Adolph Ernſt.

Digitized by Google

Digitized by Google

XXIX.

Geſchlechts-Regiſter derer Dreyßige.

No. I.
Martin Dreyßig, Buchhändler zu Döbeln in Sachſen, geb. 31 Jul. 1603. † 3 Sept. 1664.
Ux. Barbara Richterin aus Döbeln, geb 1611. † 1683.

2. *Johann*, Cämmerer, Pfänner, Chramermeiſter und Handelsmann zu Halle, geb. 25 Dec. 1631. † 1710.
Ux. I. Elisabeth, Laurent. Hahns, Worthalters, Chramermeiſt. u. Pfänners zu Halle T. geb. 29 Oct. 1642. v. 30 May 1659. † 28 Oct. 1694.
II. Charlotta Elisabeth, M. Friedr. Wilh. Leyſers, Dompredigers zu Magdeb. T. v. 5 Aug. 1695. (2) als Wittwe 30 Dec. 1714. Joach. Langen, SS. Theol. D. & Prof. zu Halle, † 1749.

6. Johann Chriſtian, geb. 1660. † 1661.
7. Carl Heinrich, geb. und † 1661.
8. Johann, geb. 1 Jun. 1662. † 15 Jun. 1683. am hitzigen Fieber zu Paris.
9. Suſanna Elisabeth, geb. 19 Oct. 1663. v. 12 Nov. 1678. Joh. Zach. Wieck, Magdeb. Regier. Secretar. † 23 Dec. 1679. im Kindbett.
10. Gottfried, geb. u. † 1667.
11. *Friedrich*, Cämmerer, Pfänner, Chramermeiſt. und Handelsmann zu Halle, geb. 7 Dec. 1668. † 26 Aug. 1727.
Ux. Eleonora Sophia, Gottfr. Böttigers, Ch. Sächſ. Raths und Rentmeiſters zu Eilenburg T. † 24 Jan. 1743.
12. Johanna Catharina, geb. 25 Febr. 1665. v. 25 Nov. 1679. L. Joh. Friedr. Knorren, F. Sachſen-Weiſſenfelſ. Hofrath und Pfänner zu Halle, †
13. Anna Barbara, geb. 27 Jun. 1666. v. 1681. Georg Röhnern, Rathsherrn und Handelsmann zu Leipz. † 27 Sept. 1683.
14. Maria Magdalena, geb. 24 Apr. 1670. † 30 Sept. 1682. peſte.
15. Adolph, geb. und † 1675.
16. Dorothea Sophia, geb. 25 Oct. 1676. v. 27 Feb. 1699. Anton Ulrich Göden von Aldersberg, Käyſerl. Rath und Fürſtl. Braunſchw. Reſidenten zu Franckfurt am Mayn.

17. *Auguſtus*, Pfänner zu Halle, geb. 16 Jul. 1672. † 27 Dec. 1706.
Ux. Sibylla Magdalena, D. Joh. Andr. Unkers, Pfänners T. v. 27 Nov. 1694. (2) als Wittwe Chriſtoph Karbaum, Inſpector. und Paſtor. zu zu Calbe, †

18. *Guſtavus*, Canon. des Stiffts S. Sebaſt. zu Magdeburg nachher Kön. Preuß. Hofrath und Pfänner zu Halle, geb. 1 Feb. 1681.
Ux. Margaretha Elisabeth Böhmin aus Magdeburg, geb. 1684. v. 1712.
19. *Polycarpus*, Canon. zu Magdeburg und Pfänn. geb. 26 Jan. 1698. † 26 Decemb. 1726.
20. Chriſtina Charlotta, geb. 7 Feb. 1702. v. 21 Oct. 1723. Polyc. Friedr. Leyſern, K. Preuß. Magdeb. Kriegs- u. Dom. auch Jagd-Rath.

3. *Martin*, Handelsmann zu Döbeln, geb. 27 Jul. 1636. † 6 Junii 1672.
Ux. Anna Maria, M. Tob. Gärtners, Paſt. zu Leißnig T. v. 1660.
4. Georg Friedrich, Kauffmann zu Franckenberg, † 1641.

21. *Conſtantin*, Worthalter, Pfänner und Handelsm. zu Halle, geb. 1661. † 10 Jun. 1720.
Ux. L. Anna Catharina Erſchelin, Baſil. Warlitzens, Chram. zu Halle W. † 31 Jul. 1701.
II. Catharina Maria, Röger Mitſchorffs, Kauffmanns zu Itzehoe T. geb. 1 Feb. 1678. v. 28 Nov. 1702. † 1749.
22. Johann Martin, Tuchhändler zu Döbeln, geb. 1663. † 1708.
Ux. Dorothea, Burgemeiſt. Kunzen zu Leißnig T.
23. Tobias, geb. 1669. † 1691. ledig zu Leipzig.

5. *Chriſtoph*, Handelsm. zu Leipz. geb. 19 Sept. 1646. †
Ux. I.
II. Catharina Elisabeth Mällerin.

24. . . . . verehlicht dem Kauffmann Färber zu Leipzig.
25. . . . . Kauffmann zu Leipzig.
Ux. . . . . Mehlig, J. V. D. zu Leipz. T.

Digitized by Google

Digitized by Google

26. Johanna Sophia, geb. 22 May 1694. v. 1717. Traugott Lebr. Vogtel, Schicht-meiſt. zu Eisleben.
27. Sophia Eliſabeth, geb. 2 Nov. 1695. v. 1727. D. Michael Dietr. Michaelſen, Kön. Preuß. Kriegsrath, Erbherrn auf Stichelsdorff.
28. Dorothea Sophia, geb. 22 Feb. 1697. v. 22 Jan. 1728. Carl Gottlieb Knorren, J. V. D. Kön. Preuß. Hofrath und Prof. Jur. Ord. zu Halle.
29. *Friedrich Gottfried*, Kön. Preuß. Kriegsrath, Rathsmeiſter u. Pfänner zu Halle, geb. 14 Apr. 1698. † 22 May 1742.
Ux. Johanna Charlotta, D. Anton Chriſtoph Reimers, Rathmanns zu Halle T. geb. 7 Aug. 1710. v. 7 Sept. 1728. † 4 Febr. 1739.
30. *Friedrich Auguſt*, J. V. C. und Pfänner, geb. 24 Jul. 1699. † 1 Dec. 1740. unverehlicht.
31. Chriſtiana Sophia, geb. 22 Jan. 1701. v. D. Mich. Dietr. Michaelſen, † 11 Sept. 1725.
32. Chriſtian Friedrich, geb. und geſtorb. 1703.
33. Charlotta Sophia, geb. 19 Oct. 1704. v. 18 Sept. 1726. Joh. Friedr. Seyfart, J. V. D. Kön. Preuß. Fiſcal. Advoc. Ordin. und Pfänner zu Halle.
34. Carl Friedrich, geb. 1706. † 1708.
35. Louiſa Sophia, geb. 6 Apr. 1710. v. 1726. Joh. Georg Francken, J. V. D. Aſſeſſ. Scab. Oberbornmeiſter, Pfänner u. Achtmann zu U. L. Frauen zu Halle.
36. Friderica Sophia, geb. 1712. † 1717.
37. Concordia Sophia, geb. 1714. † 1721.
38. Auguſta Sophia, geb. 30 Sept. 1715. v. 1731. Joh. Jacob Soden, K. Preuß. Kriegsrath und Poſtmeiſter zu Halle, † 1732.
39. *Friedrich Gottlieb*, geb. 14 Nov. 1720. Pfänner, † ledig 13 Nov. 1749.

40. *Johann Auguſt*, Rathmann und Pfänner zu Halle, geb. 23 Nov. 1695.
Ux. Maria Magdalena, Joh. Balth. Schneiders zu Francf. T. v. 29 Jul. 1717.
41. Charlotta Eliſabeth, geb. und geſtorb. 1697.
42. Regina Sibylla, geb. 8 Oct. 1698. v. (1) dem Kön. Preuß. Hauptmann von Wachholder, (2) dem Kön. Groß-Britt. Ober-Appell. Rath Beuerhauß zu Zelle, † 1737.

43. *Lebrecht*, Kön. Preuß. Commiſſ. Rath und Stadt-Secret. zu Halle, geb. 1717.

44. Charitas Fürchtegott, geb. 8 Jul. 1719. v. 1736. Bernhard Heinr. von Brißken auf Bendorff, Roſenthal und Demzin, Kön. Preuß. Hauptmann unter dem Alt-Anhalt. Regiment zu Fuß.

45. *Trauegott*, Med. Stud. geb. 29 Mart. 1717.

Noch 3 Söhne und 4 Töchter, ſo jung geſtorben.

53. *Anton Friedrich*, geb. 18 Aug. 1729.
54. *Joh. Friedrich*, geb. 6 Dec. 1731.
55. *Carl Friedrich*, geb. 5 Febr. 1733.
56. *Ernſt Friedrich*, geb. 9 Jan. 1737.
57. Charlotta Friderica, geb. 22 Jan. 1739.

58. Charlotta Dorothea, geb. u. † 1718.
59. *Johann Friedrich*, Kön. Preuß. Hofrath und Commer. Secret. zu Halberſtadt, geb. 12 Aug. 1719. † 11 Jan. 1750.
Ux. Chriſtiana Sophia, Fürſtl. Rathe u. Dr. Medicinæ Schröters Tochter.
60. Joh. Auguſt, geb. 1721. † 1741.
61. *Johann Chriſtoph*, geb. 23 Jan. 1732.
62. Johann Wilhelm, geb. 28 Aug. 1734.
63. Maria Magdalena, geb. 8 Jul. 1737.
64. Joh. Chriſtian, geb. und † 1741.
65. Johanna Dorothea, geb. u. † 1743.

46. Maria Eliſab. geb. u. † 1687.
47. Johann Conſtantin, geb. 1690. † 1692.
47. Anna Maria, geb. 8 Sept. 1688. v. 13 Jul. 1724. Joh. Fabian Brömmen, Kön. Preuß. Commiſſions-Secret. zu Halle, † 20 Jun. 1745.
48. Anna Conſtantia, geb. 5 Dec. 1706. v. 27 Apr. 1724. Simon Morgenſtern, J. V. D. F. Anhalt-Cöthen. Hofrath, poſt Kön. Preuß. Magdeb. Regier. Rath und Pfänner zu Halle. Wittwe 1747.

49. *Johann Chriſtian*, Handelsmann zu Leipzig.
Ux. Dorothea Eliſabeth, Joh. Dan. Schultzens, Kön. Preuß. Stiffts-Amtmanns und Pfänners zu Halle T. v. 30 Aug. 1730.
50. Wilhelm, Kauffmann zu Leipzig.
51. . . . . v. dem Kauffmann Springhorn zu Leipzig.
52. . . . . v. Chriſtoph Beyern, Lederhändler zu Leipzig.

Das Wapen derer Dreyßige ſiehe im Kupferſtich Tab. XXVI.

XXX.

Geschlechts-Register derer Dürfelde.

No. 1. *Johann* von Dürfeld, Erbherr auf Weis und Braunsburg in Liefland.

2. *Friedrich* von Dürfeld, Fürstl. Hessischer Hauptmann. Ux. Margaretha von Blasfeld, aus der Pfalz.

3. *Christoph* Dürfeld, J. V. D. Fürstl. Sächß. Hoffrath u. Prof. zu Jena, hernach Syndicus und Assess. Scab. zu Halle, endlich Assessor des Cammer-Gerichts zu Speyer, † 23 May 1583.

Ux. I. . . .

II. Regina, D. Paul Goldsteins, Assess. Scabin. zu Halle T. v. 1577. †

III. Catharina von Witzleben, aus dem Hause Wendelstein.

4. Philipp Christian.

Ux. Ursula, Lorenz Fürstenauers, F. Sächß. Amtmanns zu Gotha T. v. 1584.

5. Catharina, v. 1588. Melch. Nicol. von Wyhe, Med. D. zu Halle.

6. Melchior und Barbara, Zwillinge, geb. 14 May 1570. der erste † jung, Barbara aber ward v. 1590. Berthol Uden, F. Magdeb. Cancell. und † 1630.

7. Christoph, geb. 1580. † 1583.

8. *Sigismund*, J. V. D. geb. 26 Aug. 1520.

9. *Johann Wilhelm*, J. V. D. Pfänner zu Halle, nachher Assessor des Cammergerichts zu Speyer, † zu Speyer m. Aug. 1631. ohne Kinder.

Ux. I. . . . . .

II. Maria von Goldstein, Salomon von Schönitz, Pfänners zu Halle W. v. 1610.

10. *Johann Heinrich*, E. E. Raths Vorhalter, F. Schwartzburg-Rath und Lehns-Verweser, auch Pfänner zu Halle, † 7 Oct. 1631.

Ux. I. Justina, Blasii Winckelmanns, Burgemeisters zu Oschatz T. v. 1591. † 9 Dec. 1599.

II. Barbara, Phil. Weseners, Pfänners zu Halle T. geb. 26 Jan. 1585. v. 1603. † 7 Jul. 1631.

11. *Christian*, Fürstl. Braunschweig-Lüneb. Major zu Fuß, blieb in dem Treffen bey Loo, 17 Jul. 1623.

12. Martin, Fähndrich unter seines Bruders Christians Compagnie, blieb im Treffen bey Loo, 17 Jul. 1623.

13. Filia, v. Christian Hähner, F. Braunschw. Lüneburg. Capitain-Major.

14. Christoph, J. V. L. dritter Ehe.

15. Johann Georg, geb. 20 April 1592.

16. Justina Catharina, geb. 21 Jul. 1591. v. 1628. Philipp Dalich, Jur. Pr. und Amtschösser zu Grubitz.

17. Sigismund, geb. 18 Dec. 1596. J. V. D.

18. Anna, geb. 14 Dec. 1603.

19. Barbara, geb. 24 Mart. 1605. † jung.

20. Barbara, geb. 20 May 1606. v. 1623. Christoph Bremer, J. V. D. u. Praet. zu Speyer.

21. *Wilhelm Melchior*, Churf. Pfältzischer Rittmeister, nachher Oberbornmeister u. Pfänner zu Halle, geb. 19 Sept. 1609. † 14 Nov. 1672.

Ux. Catharina, Math. Knochens, F. Magdeb. Regier. Cancellist. zu Halle T. v. 2 Jul. 1633.

22. Maria, geb. 20 Sept. 1607.

23. Dorothea, v. 20 Nov. 1627. Gottfr. Schallheiß, Pfänner zu Halle, † 6 Mart. 1660.

24. Joh. Christoph, geb. 26 Nov. 1614. †.

25. Anna Maria, geb. 27 Mart. 1617. v. 1. Jul. 1638. Christian von Wyhe, Rittmeister.

26. *Heinrich*, geb. 25 Jul. 1611. J. V. D. ward 1644 Rathsmeister zu Halle, 1655. Vitzlenvoigt zu Magdeburg, und 1660. Magdeburg. Hoff- und Regier. Rath zu Halle, † 20 Nov. 1682.

Ux. I. Regina Elisabeth, D. Andr. Seyfarts, Rathsmeisters zu Halle T. v. 18 Jun. 1636. † 23 Dec. 1650. æt. 38.

II. Anna, Gottfried Seyfarts, Rathsmeist. zu Halle T. v. 2 Mart. 1652. † 25 Jan. 1653.

III. Juliana, Friedrich Knorrens, Pfänn. zu Halle T. v. 11 Oct. 1653. † 1 Jul. 1698.

27. Justina Elisabeth, geb. 6 Jul. 1621. v. (1) 8 Febr. 1642. Carl Wachsmuthen, (2) 1644. Michael Seyfarten, beyden Pfännern zu Halle, † 25 Oct. 1682.

28. Maria Sophia, geb. 30 April 1624. v. 15 Jul. 1645. zu Christian Möstern, Pastor zu S. Moritz zu Halle.

29. *Joachim* von Dürfeld, auf Meckewitz, Churf. Sächß. Obrist Lieuten. geb. 24 Dec. 1615. zu Halle.

Das Dürfeldische Stamm-Wapen siehe im Kupferstich Tabula XXVI.

Digitized by Google

Digitized by Google

30. Barbara Catharina, geb. 1634. † 25 Jul. 1637. peſte.

31. Maria Magdalena, geb. 11 Febr. 1636. v. 1657. Carl Andr. Redel, Oberbornmeiſter zu Halle, † 7 Mart. 1692.

32. Anna Dorothea, geb. 1 Aug. † 1 Oct. 1637.

33. Barbara Catharina, geb. 1 Jun. 1639. v. 30 Jun. 1674. Aegidio Rudolph Roß, Patricio zu Erfurt.

34. Joachim Wilhelm, geb. 4. Oct. 1640.

5. Johann Chriſtoph, geb. 3 † 10 Aug. 1642.

36. Heinrich Wilhelm, geb. 2 Aug. 1644.

37. Johann Wilhelm, geb. 19 May 1647.

38. Chriſtian Wilhelm, geb. 14 May 1649.

39. Chriſtoph Wilhelm, geb. 13 Dec. 1650.

40. Anna Sophia, geb. 25 Mart. 1653.

41. Gottfried Wilhelm, geb. 8 Mart. 1656.

42. Dorothea Eliſabeth, geb. 11 May 1637. v. 28 Aug. 1660. Chriſtoph Federſtel, Regierungs-Advoc. zu Halle, † 27 Nov. 1664.

43. Regina Eliſabeth, geb. 3 Aug. 1638. v. 3 Sept. 1666. Gottfr. Schmid, Advoc. zu Weiſſenfels, †

44. Maria Eliſabeth, geb. 12 Sept. 1639. v. 1661. Chriſtoph Katſch, Worthalter und Pfänner zu Halle, † 25 Aug. 1677.

45. Magdalena Elifabeth, geb. 1640. † jung.

46. Anna Magdalena, geb. 8 May 1642. v. 19 Aug. 1662. Joh. Georg Ringhammern, Pfänn. † 16 April 1695.

47. *Johann Heinrich*, Kön. Preuß. Hofrath und Möllenvogt zu Magdeburg, geb. 6 Jun. 1643. † 1716.
Ux. Anna Maria, Joh. Burgerr, Floßverwalt. zu Halle T. v. 27 Nov. 1666.

48. Anna Catharina, geb. 12 Aug. 1644. v. 30 Nov. 1675. Jac. Riſch, Paſt. Sandav.

49. *Joachim Andreas*, J. V. D. Advoc. und Pfänner zu Halle, geb. 18 Nov. 1645. † 15. Feb. 1712.
Ux. 1. Anna Catharina, Joach. Aug. Behlaus, Handelsmanns zu Lüneburg T. v. 23 Aug. 1675. † 6 Mart. 1691.
II. Martha Cathar. Sicterin, Joh. Hafens, Rathsherrn zu Leipzig W. v. 1692.

50. Chriſtina Eliſabeth, geb. 30 Apr. 1649. v. Math. Fiſcher, Arrend. zu Brachſtedt, †

51. Juliana, geb. 10 Nov. 1655. v. 20 Oct. 1674. Frid. Sigism. Dankwart, F. Magdeb. Secretar. (2) Balth. Speckhuhn, F. Sächſ. Amtsverw. zu Freyburg.

52. Johann Friedrich, J. V. C. geb. 1 Aug. 1657. † 1 Aug. 1675. zu Halle.

53. Carl Reinhold, J. V. D. und Cammer-Gerichts-Advoc. zu Berlin, geb. 28 Sept. 1660.

54. Auguſt, geb. 5 Nov. 1661.

55. Eleonora Sibylla, geb. 23 Aug. 1663. v. (1) 1698. Caſpar Mathias, Richter auf dem Neumarckt, (2) Joh. Mart. Teichert, Notar. zu Halle, † 20 May 1740.

56. Friedrich Gebhard, geb. 17 Mart. 1665.

57. *Johann Chriſtian* von Dürfeld, JCt. Kön. Preuß. Geh. und Regier. Rath, auch Möllenvogt zu Magdeb. geb. 9 Sept. 1667. geadelt 1722. † 19 Mart. 1737.
Ux. Anna Sophia, Johann Roloffs auf Parisdorff T. geb. 5. May 1675. v. 1708. † 27 Jun. 1737. ohne Kinder. Sind beyde zu Halle begraben.

58. Anna Sophia, geb. 1647. Barbara Eliſ. und Joh. Gottfried Zwill. geb. 1650. Anna, geb. 1653. Joh. Chriſtoph und Marg. Eliſab. Zwill. geb. 1654. Eleon. Sophia, geb. 1659. ſturben jung.

59. *Georg Heinrich* von Dürfeld, auf Jeſnitz und Meckeritz, Kön. Pohln. und Chur-Sächſ. Land-Cammer-Rath, und Ober-Aufſeher der Elb- u. Weiſſeritz-Flöße.

60. *Joachim Heinrich* von Dürfeld, K. Pohln. und Churſächſ. Rittmeiſter.

61. Anna Juliana, geb. 1667.

62. Anna Maria, geb. 29 May 1669. v. 8 Apr. 1691. Friedrich Rudloff, J. V. L. Canonic. zu Wurtzen u. Pfänn. zu Halle.

63. Joh. Heinrich, geb. 24 Jul. 1671.

64. Fridr. Aug. geb. u. † 1673.

65. *Johann Friedrich*, Kön. Preuß. Commiſſions- u. Möllenvogtey-Secretar. zu Magdeb. geb. 2 Oct. 1675. †
Ux. Dorothea Sophia, Chriſt. Knauts, Med. D. zu Halle T. v. 16 Nov. 1717.

66. Anna Magdalena, geb. 1676.

67. Joachim Andreas, geb. 21 Jun. 1678. † jung.

68. Joachim Andreas, geb. 27 Aug. 1680.

69. Anna Eliſab. geb. 3 May 1684.

70. Joh. Friedrich, geb. 3 Apr. 1686.

71. Mar. Dor. & Cathar. Dorothea, Zwill. geb. u. † 1688.

72. Anna Catharina, geb. 14 Dec. 1688.

73. Barbara Catharina, geb. und † 1690.

74. *Joachim Heinrich* von Dürfeld, Kön. Pohln. u. Churf. Sächſ. General-Major u. Inſpector der Cavallerie.

Digitized by Google

XXXI.

Geſchlecht derer von Eckart.

Selbiges ſcheinet mit dem Adelichen Geſchlecht derer von Eckart zu Salze eines Stammes geweſen zu ſeyn, und iſt aus ſelbigen *Cyriacus* Eckart, Pfänner zu Halle, 1479. und 1485. ingleichen *Peter* Eckart 1510. und 1513. Thalsſchöppe geweſen. *Valentin* Eckart war 1535. Oberbornmeiſter, *Chriſtoph* Eckart Pfänner, 1551. Thalsvorſtehet, und *Ulrich* Eckart Pfänner, 1569. Thalsſchöppe. Nach welcher Zeit man nichts mehr von denen von Eckart findet, und ſelbige entweder ausgeſtorben, oder von hier weggegangen ſeyn müſſen.

XXXII.

Geſchlecht derer von Einhauſen.

Ob ſelbiges zu dem im Braunſchweigiſchen florirenden Adelichen Geſchlecht derer Oynhauſen gehöret, kan mit keiner Gewißheit geſaget werden. *Carl* von Eynhauſen, Pfänner zu Halle, ward 1474. Cämmerer, 1477. Rathsmeiſter, und 1486. an Nicol von Bodendorffs Stelle Salzgraff, auch Mittwochs nach Judica 1487. durch den Ertzbiſchöffl. Magdeburgiſchen Cantzler und Räthe eingewieſen. Welche Einweiſung, nach einer von ihm ſelbſt aufgeſetzten Regiſtratur, geſchehen hinter der Juden-Schule auf der Mauer, als ſie die Neue Burg (S. Moritzburg) anheben wolten, in Gegenwart des erbaren Raths von Halle. Er iſt der letzte ſeines Geſchlechts zu Halle geweſen, und Anfangs des 16 Seculi verſtorben, darauf deſſen Thalgüter dem Ertzbiſchoff als Lehnherrn heimgefallen, ſeiner Witwen aber an 3 Pfannen Teutſch die Leibzucht gelaſſen worden. Er hat zwar 2 Söhne gehabt, *Ludewig* und *Bernhardinum*, die noch 1499. gelebet, aber beyde vor dem Vater verſtorben, ingleichen eine Tochter, ſo an Andreas von Seheſt verheyrathet worden.

XXXIII.

Digitized by Google

XXXIII.

Geschlechts-Register derer Ellenberger.

No. 1. *D. Eccard* Ellenberger, Fürstl. Waldeckischer Hoff-Medicus zu Waldeck.

2. *Heinrich*, Phil. & Med. D. Profess. zu Marburg und Physicus zu Frideberg, nachher 1609. Fürstl. Magdeburg. Leib-Medicus zu Halle, † 1624. Ux. Maria, D. Christoph Walters, Fürstl. Hess. Legations-Raths, und Gr. Waldeck. Canzlers 2. geb. 1576. zu Cassel, † 7 Jun. 1636. zu Halle.

3. Johann Heinrich, † jung.
4. Anna Margar. † jung.
5. Maria, geb. 8 May 1607. v. 30 Jul. 1627. Weich. Medeln, Cämmerer und Pfänner zu Halle, † 16 Mart. 1674.
6. Elisabeth, † 1610.
7. *Christian Wilhelm*, Oberbornmeister und Pfänner zu Halle, geb. 16 Oct. 1613. † 30 May 1671.
Ux. Anna Florentina, Christ. Augmanns, Churf. Sächs. Zisbornmeisters zu Halle Tocht. geb. 6 Jan. 1626. v. 23 Mart. 1641. (2) v. 9 Jul. 1672. D. Carl Schäffern, Stadt-Physicus zu Halle, † 29 May 1692. war 3 Jahr vor ihrem Tode stockblind.
8. Eccard, geb. 28 Jan. 1615.

9. Christoph, geb. 3 Aug. 1617. † 10 Jul. 1645.
10. Friedrich, geb. 20 Jun. 1620. †

11. Anna Maria, geb. 1642. † 1642.
12. *Christian Heinrich*, J. V. D. Ch. Brandenb. Regierungs-Rath zu Halle, geb. 17 Jan. 1644. † 5 Aug. 1683.
Ux. Anna, Andr. Krauts, Amtmanns zu Giebichenstein Tocht. v. 2 Jun. 1674.
13. Rof. Elisabeth, geb. u. † 1646.
14. Anna Catharina, geb. 19 Aug. 1647. v. (1) 6 Jun. 1671. Ritm. David Wesener (2) 17 Nov. 1673.
Hauptmann Henrich Pachusch, † 21 Oct. 1675. zu Nonneburg.
15. Maria Elisabeth, geb. 22 May 1649. v. 21 Apr. 1668. Heinrich Siegmund, Stadtrichter zu Aken, † 24 Mart. 1684.
16. Friedrich Wilhelm, geb. 1650. † 1652.
17. Joh. Christoph, geb. 1653. † 1657.
18. Juliana Rosina, geb. 30 Mart. 1655. v. 15 Nov. 1670. Benedict von Ludwiger, Pfänner.
19. Joh. Wilh. geb. und † 1658.
20. Johann Gottfried, geb. 6 Oct. 1659. † 20 Jan. 1675. zu Ottenhausen im Würtembergischen.

21. Joh. Heinrich, geb. 1649. † 1651.
22. Anna Maria, geb. und † 1651.
23. Christ. Heinrich, geb. 1653. † 1657.
24. Johanna, † 1658.
25. Maria Sophia, geb. 1655.
26. Johanna Elisabeth, geb. 8 May 1657. v. (1) 22 May 1676. Anton Törler, Pastor. zu Eperstedt im Mansfeld. (2) Amtschreiber Joeln zu Schraplau, † 13 May 1723.
27. Anna Catharina, geb. 25 Jul. 1659. verm. 5 Febr. 1689. Rudolph Dichtspan, Bornmeister, † 10 Jun. 1689.
28. Anna Maria, Zwilling, geb. eod. v. 9 Jul. 1683. Mathia Homberg, Pastor zu Müllerdorff.
29. Susanna Juliana, geb. 8 Jul. 1661. v. (1) 18 Nov. 1679. Joh. Phil. Emmerling, Gr. Mansfeld. Hoff-Diac. zu Artern, (2) Menenhahn, Kohlenfact. zu Eisleben.
30. *Friedrich Ernst*, Churf. Brandenb. Archiv-Secret. zu Halle, geb. 1 Jun. 1663. † 20 Jun. 1701.
Ux. I. Maria Rosina, Johann Wenzlaus Tochter, geb. 1665. v. 28 May 1688. † 28 May 1689. an Pocken.
II. Anna Helena, D. Johann Seyferts, Regier. Raths zu Halle, Tocht. geb. 18 Aug. 1663. v. 22. May 1690. † 18 Oct. 1701.
31. Rosina Elisabeth, geb. 2 Jun. 1665. v. 18 May. 1686. M. Johann Jänichen, Rect. Gymn. Hallens. † 5 Febr. 1715.

32. Anna Christiana, geb. 1675.
33. Heinr. Wilh. geb. 1678. † 1678.
34. *Heinrich Gottfried*, Kön. Pr. Kriegs- und Domain-Rath zu Magdeburg, geb. 7 Oct. 1680. † 31 Mart. 1730.
Ux. Maria Elisabeth, L. Joh. Friedrich Knorrens, F. Sächs. Hoffraths zu Barby T. v. 15 Oct. 1703.
v. (2) Adam Jerich, Cammerrath u. Zehendner zu Rothenburg.
35. *Heinrich Andreas*, Kön. Pr. Geheim. Finanz Kriegs- und Dom. Rath, auch General Proviant-Commissarius, geb. 1683. † 5 Nov. 1725. zu Berlin.
36. Anna Maria, geb. 22 April 1684. v. Christian Jul. Schomer, Freyherrn von Schomberg, auf Brachstedt, K. Pr. Geheimten Kriegs-Rath u. Oder-Burgemeister zu Halle † 20 Jun. 1744.

37. Rosina Elisabeth, geb. 16 Febr. 1689. v. 15 May 1714. Eberh. David Topff. Pacht. zu Hettstedt.
38. Joh. Friedr. geb. u. † 1698.
39. Christian Gottfried, 30 Apr. 1692.

40. Rosina Eleonora, geb. 11 Jun. 1693.
41. *Friedr. August*, Kön. Preuß. Kriegsrath u. Pfänner, geb. 11 Oct. 1694.
Ux. Sophia Wilhelmina, Joh Wilhelm Kellners von Zinnendorff, Kön. D. Hoff- u. Pfänners T. v. 15 Jan. 1725.
42. Friderica Helena, geb. 30 Dec. 1697.
43. Charlotta Juliana, geb. 19 Oct. 1699.

44. Christiana Concordia, geb. 17 Dec. 1704. v. 23 Nov. 1722. Friedr. Gottlieb Trachstedt, Magdeburg. Regier. Rath und Pfänner. † 16 Jan. 1724.
45. Johanna Elisabeth, geb. 27 Mart. 1707.

46. Frider. Sophia, geb. 19 Jan. 1709. † 12 May 1712.
47. Henrietta Louisa, geb. 18 Mart. 1711.

48. Friderica Charlotta, geb. 25 May 1712.

49. Maria Elisabeth, geb. 13 Sept. 1713.

50. *Christian Gottfried*, Bornmeister und Pfänner, geb. 24 Dec. 1714.

51. Frid. Wilh. geb. 1726. † 1727.
52. *August Wilhelm*, geb. 27 Dec. 1727.

53. *Frid. Wilhelm*, geb. 6 Nov. 1729.

54. *Johann Wilhelm*, geb. 11 Aug. 1731.

55. Eleonora Augusta, geb. 5 Dec. 1733.

56. Johanna Wilh. geb. und † 1736.
57. Heinr. Wilh. geb. 1737. † 1742.
58. Ernst. Wilh. 1739 † 1742.
59. Frid. Ernestina, geb. 1740. † 1741.
60. Charlotta Wilhelmina, geb. 28 Sept 1741.
61. Henriette Louise, geb. 25 Nov 1742.

Anton Ellenberg war 1549. Weinmeister zu Halle.

Digitized by Google

Digitized by Google

XXXIV.

Geschlechts-Register derer Freyherrn von Ende.

Cörze oder **Gottfried von Ende** war 996. auf dem Thurnier zu Braunschweig. Wolffgang lebte 1110. Wolffgang der jüngere lebte 1119.

No. 1. Heinrich von Ende war 1209. auf dem Thurnier zu Worms, und ist der gemeine Stam-Vater.

2. Heinrich lebte 1290. Marggraff Friderici Admorsi Obrister.

3. Otto, Marggraff Heinrichs zu Meissen Rath.

4. Heinrich, Landgraff Friderichs des Unfriedsamen Obrister, erstritte den Sieg bey Borna 1395. Uxor Ingenua von Kaufungen.

5. Heinrich, Landgraff Friedrichs des ersten in Thüringen Rath.

6. Ulrich lebte noch 1403.

7. Heinrich lebte 1416.

8. *Gottfried*, Ritter.

9. Conrad, Freyherr, Churf. Sächs. Rath und Hoffmarschall. Ux. Anna von Schönberg.

10. Heinrich auf Penig.

11. *Ulrich* auf Lohma, Ritter zu Jerusalem. Ux. N. von Schönig.

12. *Ulrich*, Königl. Friderici III. Obrister. Ux. Felicitas von Eisersdorff.

13. Nicolaus auf Georgenthal, Churf. Johannis zu Sachsen Hoffmarschall.

14. *Gottfried*, Obr. Hoffrichter zu Leipzig. Ux. Martha von Kanitz.

15. Heinrich, Churfürstl. Sächs. Hoffmarschall, † 1513.

16. *Gottfried* Landvogt zu Pirna † 1537. Ux. Catharina von Schönig.

17. Ehrenfried auf Kleinzschocher, stiffte eine besondere Linie.

18. Ehrenfried, Churf. Sächs. Küchenmeister.

19. Balthasar Friedrich.

20. *Nicolaus* auf Zeulsdorff. Ux. Christ. Pflugin aus Knauthayn.

21. Servatius auf Unkischen Ux. Cathar. Pflugin aus Strehla.

22. Levin auf Sticka Ux. Martha von Weissenbach.

23. Heinrich auf Sticka, pflantzte sein Geschlecht fort.

24. Gottfried auf Unkischen, pflantzte sein Geschlecht fort.

25. Hans Heinrich auf Zeulsdorff und Porschendorff. Ux. Dorothea Pflugin aus Strehla.

26. *Gottfried* auf Vihla zu Lohma, Ober-Hoffrichter zu Leipzig. Ux. Martha von Kanitz aus Schlesien.

27. Nicol auf Werben, pflantzte sein Geschlecht fort.

28. *Wolffgang* auf Rochsburg, Herzog Georgen zu Sachsen Obrister, und Bischöflicher Stadthalter zu Zeitz. Ux. I. Catharina von Bünau aus Meuselwitz. II. Christina von Salhausen.

30. *Nicolaus* auf Vihla und Hassel. Ux. Helena von Loß, aus Gollnitz. a

31. Catharina v. Conrad von Metzbach auf Schwerdstädt.

32. Elisabeth Agnes, verm. **Wolff Dietrich von Ertzdorff auf Teckwitz.**

9. *Nicolaus*, J. U. D. auf Königsfeld, Käyser Caroli V. Reichs-Rath, 1530. in Freyherrnstand erhoben, † 22 May 1567. Ux. Catharina von Schönberg aus Roth-Schönberg.

33. Cuntz auf Zschepplin † ohne Kinder.

34. Uzo auf Kaschwitz.

35. *Heinrich Pilgram* auf Zschepplin. Ux. Benigna von Rechenberg aus Graudtzig. b

36. *Quirinus*, geb. 1552. † 10 Sept. 1609. Ux. Maria von Einsiedel auf Scharffenstein, v. 1580. c

Digitized by Google

37. *Ehrenfried* auf Klein-Berbisdorff. Ux. Susanna von Römer, aus Weiſſenbrunn.

41. *Adam Heinrich*, erſt Gräfl. Barbyſcher, hernach F. Magdeburg. Rath, und Hauptm. der Gr. Barby und Herrſchafft Roſenburg, † 22 Dec. 1667.
Ux. Euphemia Catharina, Hans Heinr. von Eckersberg, auf Weißdorff, Churfl. Sächſ. Hans-Marſchalls T. † 1672.

48. Agnes Catharina, v. Adam Detlev von Wutenau, F. Anhalt. Land-Caſſier, † 1673.
49. Eliſabeth Agnes, v. Wolff Dietr. von Kriebenſtein.
50. Anna Eliſabeth, v. Carl Dietr. Schicken auf Roitzſch.
51. *Heinrich Chriſtian* auf Trinum, Alt-Jeſnitz und Salza, Kön. Schwed. Major, nachher Kön. Preuß. Amts-Hauptmann zu Roſeburg, geb. 8 Jan. 1645. † 23
Ux. Eva Sophia, Henning von Babiné, F. Holſtein. Hoffjunckers und Hauptmanns zu Tönningen T. v. 1678. † 15 May 1691.
52. *Hans Adam*, auf Trinum und Alt-Jeſnitz, Kön. Preuß. Obriſter zu Fuß und Amts Hauptmann zu Roſeburg, geb. 1 May 1633. † 18 Febr. 1706. ohne Erben.
Ux. Anna Eliſabeth, Ludw. Rudolphs von Welchhauſen, Gr. Barbyſchen Hoffmeiſt. T. geb. 1635. v. 4 Jan. 1660. † 5 May 1686.
53. *Albrecht Gunther*, Kön. Span. Rittmeiſter, poſt, Obriſt-Lieut. des Magdeb. Creyß Contingents, † 1682. unverehlicht.
54. Auguſt Heinrich, Käyſ. Fändr. blieb in der Schlacht bey S. Gothard in Ungarn 22 Jul. 1664.
55. Chriſtiana, v. Gothard Wilhelm von Mäyer, Ch. Brandenb. Hauptm. † 1684.

60. Eliſabeth Chriſtina, geb. 28. Mart. 1680. v. 1698. Rudolph von Ende auf Görſchnitz.
61. Amalia Dorothea geb. 30 May 1681. v. 1700. Rittmeiſt. Carl Dietr. Schicken zu Roitzſch.
62. Auguſt Chriſtian geb. 1682. † 1684.
63. Anna Eliſabeth geb. 1683. † 1694.
64. Catharina Sophia geb. 23 Sept. 1685. v. 1703. Hans Caſpar von Weißigk, zu Pöhren.
65. *Hans Adam* auf Trinum und Alt-Jeſnitz, Kön. Preuß. Regier. Rath im H. Magdeburg, Dom-Herr zu Halberſtadt, und Pfänner zu Halle, geb. 9 Nov. 1686. † 4 Apr. 1746.
Ux. I. Beata Sophia Juliana, Barth. Nicol Freyh. von Danckelmann, K. Pr. Geh. Etats-Rath u. Magdeb. Reg. Præſident. T. geb. 20 Dec. 1698. v. 1708. † 2 Sept. 1716.
II. Conſtantia Concordia Perpetua, der vorigen Schweſter, geb. 28 Aug. 1697. v. † 26 Jul. 1724.
66. Heinrich Chriſtian geb. u. † 1688.

70. Charlotta, ſtarb 16 Aug. 1712.
71. Wilhelm Carl Adam, geb. 26. Jul. 1713. † 14 May 1732.
72. *Leopold Nicolas*, K. Pohln. u. Churf. Sächſ. Creyß-Hauptm. des Chur-Creyßes geb. 6 Dec. 1713.

73. Sophia Conſtantia, † 17 Febr. 1726.
74. *Auguſt Friedrich*, geb. 28 Jul. 1719.

75. Henrietta Charlotta, † 31. Jan. 1729. æt. 9.
76. *Carolina Wilhelmina Friderica*, geb. 31. Dec. 1723. v. Carl Gottlob von Burgsdorff, Stiffts-Cantzler zu Zeitz.

38. *Wolff Rudolph* auf Zſchoplin, Ehrenberg, Sauſedelitz, † 1618.
Ux. I. Sydonia von Schönfeld aus Waſchau.
II. Agnes Löſern aus Brehſch.

42. *Hans Heinrich* auf Sauſedelitz, † 1660.
Ux. Agnes von Einſiedel.

56. *Rudolph*, Churf. Braunſchweig. General, 1677.

39. *Haubold* auf Boickenburg, Aſſeſſ. des Leipzig. Hofgerichts.
Ux. Sophia von Knobelsdorff aus Arnsdorff.

43. *Heinrich* auf Zſchoplin.
Ux. Anna von Truchſeß auf Naundorff.

44. Hans Wolff auf Ehrenberg.
Ux. Anna Catharina von Creutz aus Frohburg.

57. *Wolff Rudolph*, Churf. Sächſ. Cammerherr, Cammer- und Bergrath, † 1678.
Ux. Hedw. Eliſabeth aus dem Winckel, zu Brandis.

67. *Wolff Rudolph*.
Ux. Magdalena Sibylla, von Reitſchütz auf Mannichswald.

77. Wolff Gottlob.

40. *Georg Heinrich* auf Königsfeld, geb. 1593.
Ux. I. Sara von Einſiedel aus Spra.
II. Anno Dorothea von Milcka.

45. Georg Haubold.
Ux. Suſanna von Globen aus Schönlinde.

46. *Wolff Dietrich* auf Modelwitz.
Ux. Maria Sophia Tangelin aus Oſtramündra.

58. *Jobſt Heinrich*, F. Anhalt. Hofmeiſter zu Zerbſt.
Ux. Eleonora von Jena.

68. *Carl Heinrich*.

47. *Georg Heinrich* auf Königsfeld, Oberhoffger. Aſſ. zu Leipzig.
Ux. Agnes Eliſabeth von Piſtoris aus Seuſelitz, v. 1655.

59. *Hans Ernſt* † 1694.
Ux. Catharina Maria von Stölen aus Görnitz, v. 7 Nov. 1682.

69. *Friedrich*, geb. 23 Jul. 1684.
Ux. Chriſtiana Maria von Einſiedel.

XXXV.

Geſchlechts-Regiſter derer Engelbrechte.

No. I.

Arnold Engelbrecht, J. U. D. F. Magdeb. Hoffrath u. Saltzgräff zu Halle 1619. ward Fürſtl. Braunſchweig. Lüneburg. Geh. Rath u. Cantzler 1631. † 1639. Ux. I. Margaretha, D. Chilian Stiſſers, F. Magd. Cantzlers zu Halle T. geb. 30 April 1594 v. 2 Mart 1612. † 3 Nov. 1629. II.

2. *Chriſtian Wilhelm*, J. U. D. F. Braunſchw. Lüneb. Land-Syndicus und Land-Rentmeiſter, geb. 14. Dec. 1612. †
Ux. Anna, Henning Schraders, Patricii zu Braunſchw. T.
3. Anna Margaretha, geb. 20 Aug. 1614.
4. Chilian Arnold, geb. 15 Febr. 1616.
5. Dorothea, geb. 3 Sept. 1617.
6. Arnold, geb. 7 Nov. 1618.
7. *Chilian*, J. U. D. Aſſeſſ. Scabin. u. Pfänner zu Halle, geb. 29 Jun. 1620. † 9 Jan. 1680.
Ux. I. Catharina Eliſabeth, Jacob Griebens, Aſſeſſ. Scab. zu Halle T. v. 16. Jul. 1651. † 18. Oct. 1671.
II. Anna Roſina, Joh. Grundmanns, Landſchaffts-Ober-Einnehmers zu Halle T. geb. 1652. v. 22. Oct. 1672. † 14 May 1682. peſte.
8. Martin Wolffgang, geb. 29 Sept. 1621.
9. Maria Eliſabeth, geb. 25. Oct. 1623.
10. Eliſabeth, geb. 9 Oct. 1625.
11. Friedrich Ulrich, geb. 13 May 1628.

12. *Arnold Heinrich*, Fürſtl. Braunſchw. Hoffr. und Decanus des Fürſtl. Collegii zu Hameln.
Ux.

13. *Georg*, J. U. D. & Prof. zu Helmſtädt, geb. 4 Mart. 1638. † 24 Aug. 1705.
Ux. Margaretha, M. Chriſtoph Schraders, Probſts des Cloſters Marienberg, und Prof. Publ. zu Helmſtädt T. v. 5 Oct. 1669.

Engelbert Engelbrecht, † 21 Jun. 1639.
Ux. Anna Maria. Georg Eiſenſchmidts, Berg-Factors zu Ilmenau T. v. 9 May 1637. † 15 Dec. 1650.

14. *Hening Dietrich*, Churfl. Brandenb. Cammer-Secretar. zu Halle, geb. Sept. 1653. zu Embeck, † 4 Jan. 1695.
Ux. Anna Dorothea, Rudolph Plaggens, Amtmanns im Zellſchen T. v. 26. Apr. 1681.

15. Chilian † jung.
16. Chriſtian Wilhelm, geb. 1661. † jung.
17. Julius Arnold, geb. 1665. † 1668.
18. Melch. Benjamin, geb. u. † 1671.
19. *Chilian Arnold*, geb. 10 Apr. 1659.

20. Johann Carl, geb. 25. Dec. 1662.

21. Johann Jacob, Zwill. mit vor. † jung.
22. Maria Magdalena, geb. 20 Jul. 1656. v. 23. Nov. 1675. Joh. Phil. Struven Med. D. & Pract. zu Jena.
23. Albina Eliſabeth, geb. 28 May 1660. v. 17. Nov. 1679. M. Chriſtfr. Beyer, Diacono zu Apolda.
24. Anna Eleonora, geb. 21. Jan. 1664.
25. Soph. Eliſab. geb. 8 Nov. 1669.
26. Roſina Eliſab. geb. 3 Sept. 1673.

27. *Johann Chilian*, geb. 27 Feb. 1674.

28. *Julius Arnold*, geb. 21 May 1678.
29. Anna Roſina, geb. 2 Mart. 1676. v. 19. Jan. 1712. Mich. Montag, Paſt. zu Trotha.
30. Auguſt Friedrich, poſth. geb. 11 Jul. 1680.

31. *Johann Wilhelm*, J. U. D. & Prof. Ordin. zu Helmſtädt, F. Braunſchw. Hoffrath, geb. 15 Jan. 1674. † 12 Dec. 1729.

32. *Chriſtoph Johann Conrad*, Prof. Jur. Publ. zu Helmſtädt, geb. 24 Sept. 1690. † 20. Oct. 1724.
Ux.
33. Anna Margaretha, v. 6 Jun. 1699. Chriſt. Heinr. Rittmeyer, Prof. Græc. Lingu. zu Helmſtädt.
34. Dorothea Eliſabeth, v. Georg Theodor Conerding, F. Braunſchweig. Oberamtm. † 1702.
35. Gottlieb Ludewig.

36. *Johann Heinrich*, geb. 23. Jan. 1682.
37 Martha Eliſabeth, geb. 25. Sept. 1685.
38. Chriſtiana Eliſabeth, geb. 28. Aug. 1688.
39. Eleonora Chriſtiana, geb. 23 Mart. 1694.

40. *Georg* von Engelbrecht, Prof. Jur. & Phil. zu Helmſtädt, nachher K. Großbr. tt. und Churfürſtl. Braunſchweig. Ober-Appellations-Rath zu Zelle.

Digitized by Google

Digitized by Google

XXXVI. Geſchlechts-Regiſter derer Freudemanne.

No. 1. *Benedict* Freudemann, Bürger zu Halle u. Jüterbock, beſaß das Gut Alsdorff, † 1528.

4. Hans.
Ux. Dorothea Beyerin, 1541.
5. *Benedict* Junior, Pfänner.
Ux. Barbara.

6. Caſpar.

7. *Balthaſar*, Rathsmeiſter zu Halle, † 20 Jun. 1581.
Ux. I. Regina Wahlin, v. 11 Febr. 1555.
II. - - - (2) Joh. Ripſch zu Deſſau.
8. Anna, v. 1550. Caſpar Ludwiger, Pfänner.
9. Magdalena, v. 1557. Wolff Drachſtedt, Pfänn.
10. Clara, v. 1553. M. Anton Rückern von Eisleben.
11. Maria, v. 1562. Hans Ockeln, Pfänn.
12. Barbara, geb. 9 Dec. 1573.
13. *Chriſtian*, J. U. L. Fürſtl. Magdeb. Hoffr. geb. 1587. † 20 Mart. 1661.
Ux. Ottilia Drachſtedtin, Jonas Ludewigers W. v. 1617. † 18. Mart. 1662.
14. *Chriſtoph*, E. Magdeb. Schloß-Cammerſchreib. zu Halle, † 30 Aug. 1639.
Ux. Hedwig, Balth. Landecks T. v. 1602. † 23 April 1629.

15. Benedict.

16. Balthaſar.

17. Euphroſina, v. 1 Febr. 1563. Sigismund von Wulckenſtein.

18. *Chriſtian Wilhelm*, Pfänner, geb. 20 Apr. 1622.
Ux. Anna Magdalena, Leopold Friedr. Trotters, Amtsv. zu Heibra T. v. 1658.
19. Catharina, geb. 3 Jan. 1625.
20. Ottilia, gb. 1629 † 1636. peſte.
21. Helena, † 1636. peſte.
22. Catharina, geb. 8 Nov. 1603.
23. Agnes, geb. 26 Febr. 1606.
24. Balthaſar, geb. 27 Jun. 1607.
25. *Chriſtoph*, E. Magdeb. Cammermeiſter zu Halle, geb. 1 Febr. 1609. † 28 Jan. 1658.
Ux. Maria, Carl Weſeners T. v. 1631.
26. Chriſtian, geb. 9 Mart. 1610.
27. Maria, geb. 10 Dec. 1611. v.
28. Gottfr. Knochen, Rathsv. und Pfänner.

28. Joh. Chriſtian, geb. 7 May 1660.

29 Chriſtoph Ludewig, geb. 10. M. 1631.
30. Maria Eliſab. geb. 1632. v. 1653. Dan. Schützen, Pfarr. zu Simritz.
31. Maximilian, geb. 23. Mart. 1638.
32. Andreas, gb. 5 Oct. 1643.
33. Joh. Gottfried, geb. 24 Dec. 1647. die übrigen ſind jung geſtorben.

No. 2. *Anton* Freudemann, J. U. D. & Prof. zu Roſtock, nachher F. M. Hoffrath u. Saltzgräff zu Halle, † 9 Dec. 1587.
Ux. I. Ave Arads aus Bleckn, v. 1556.
II. Anna 1570.
III. Eliſabeth Hermannin, Phil. Schmelers W. v. 1576. † 24 Feb. 1620.

34. Margaretha, geb. 19 Apr. 1559. v. 1576. Gregor. Hübnern von Torgau.
35. Ave, geb. 12. Apr. 1561. v. 1580. Volrad Gräſen, Pfänner.
36. Anna, v. 1586. D. Sebaſtian Drachſtedten.
37. Catharina, geb. 12 Jun. 1563. v. 1583. Caſpar Zeiſen.
38. Anton, geb. 1565. † jung.

39. Eliſabeth, v. 14 Nov. 1592. Joh. Herold, Burggraf zu Halle.

40. Barbara, geb. 6 Jan. 1583.

41. Anton, geb. 16 Jul. 1578.

42. *Johann*, J. U. L. Burggraf, nachher Rathsmeiſter und Pfänner zu Halle, geb. 17 Sept. 1581. † 10 Jun. 1616.
Ux. Eliſabeth, v. als Wittwe (2) 1618. Peter Krauſen, Med. D. und Phyſico zu Naumburg.

43. *Johann Reinhold*, war in Kriegsdienſten, geb. 25 Feb. 1611.
Ux. Urſula, Georg Wimmers Wittwe, v. 1638.
44. Eliſabeth, geb. 30 Jul. 1612.

45. Johann Raymund, geb. 9 Feb. 1614.

46. Johann Reichard, geb. 18 Dec. 1615.

47. Joh. Chriſtoph, geb. 27 Nov. 1638.

No. 3. Georg Freudemann.

48. Chriſtina, geb. 24 Dec. 1559.

M. *Noa* Freudemann, Superintend. zu Querfurt 1571. † 1591.

XXXVII. Geſchlecht derer von Freyberg.

Ao. 1290. *Johann de Vryberg*, *Albertus* & *Hinricus*, filii ejus wurden durch den Rath zu Halle und den Commenthur zu S. Cunigund mit dem Cloſter zum Neuen Werck vertragen. de Ludew. Rel. MSC. T. V. p. 60.

1305. *Herman de Vriberch*, Zeuge bey dem Verkauff des Dorffs Probſtrode an Otten von Iſeburg, de Ludew. Rel. MSC. T. V. p. 256.

1308. *Johann* von *Vriberch* war Aſſeſſor im Schöppenſtuhl zu Halle.

1312. ward *Heinrich* und *Hermann*, Gevettern von Vryberg, durch den Rath zu Halle mit denen von Northauſen vertragen.

1314. war *Heinrich* Zeuge in dem Verkauff der Kohlwieſe an das Cloſter zum Neuenwerck. Siehe Docum. No. 172. im Erſten Theil p. 728.

1327. eben derſelbe Zeuge in dem Vergleich des Raths zu Halle mit denen von Northauſen.

1339. *Hermann Friberg*, Bürger zu Halle, ſtifftet einen Altar im Cloſter zum Neuen Werck. Siehe Docum. No. 29. im Erſten Theil pag. 63.

1344. *Hinze* (Heinrich) und *Heinemann* von *Vriberch* werden wegen ihrer Thalgüther durch den Rath zu Halle verglichen. de Ludew. Rel. MSC. T. XII. p. 242.

Digitized by Google

Digitized by Google

XXXVIII.

Geſchlechts-Regiſter der Gantzlande.

No. 1.
Tilemann **Gantzland**, Handelsmann, ſo ſich 1604. aus ſeinem Vaterlande, der Stadt Nattingen im Hertzogthum Bergen, nach Halle begeben, und daſelbſt niedergelaſſen.
Ux Catharina, Jacob Seiffarts, F. Magdeb. Küch und Bornmeiſt. T. geb. 1577. v. 4 Febr. 1597. † 24 Mart. 1653.

2. *Andreas*, Med. Doctor u. Churf. Sächſ. reib-Medicus, † 25 Oct. 1663.

3. *Jacob*, geb. 7 Febr. 1610. ſtudirte zu Wittenberg, gieng aber wegen des Kriegs nach Franckreich, und diente einige Jahr zu Paris bey der Handlung, etablirte ſich nachher zu Halle, ward 1649. Oberbornmeiſter, und ſtarb 22 Nov. 1663.
Ux. I. Martha, Conrad Mertheims, Weinmeiſt. und Ehramermeiſt. zu Halle T. v. 8 Jul. 1634. † 7 Dec. 1638.
II. Sophia Catharina, Friedr. Knorrens, Weinmeiſt. u. Pfänners zu Halle T. v. 4 Febr. 1640. † 15 Nov. 1683. æt. 61.
4. Margaretha, v. 1640. Jerem. Gumprecht, Handelsmann zu Dreßden.
5. Maria, geb. 1613. † 24 Nov. 1636
6. Johann, † als ein Apothecker-Geſelle 4 Sept. 1646.

7. *Chriſtian*, J. U. L. Kön. Pohln. u. Churſächſ. Accis-Inſpector zu Torgau.
Ux. Chriſtiana Wilhelmina, D. Gebh. Phil. Brunners, Pfänners zu Halle T. v. 20 May 1721.
8. Conrad.
9. Maria Catharina, v. 21 Sept. 1660. Joh. Grundmann, Magdeb. Landſchaffts-Ober-Einnehmer zu Halle.
10. Tilemann, † 1 Mart. 1649.
11. Fridrich Carl, geb. u. † 1644.
12. Sabina Eliſabeth, geb. 11 Nov. 1645. v. 15 Oct. 1667. Tobias Ornſter, Pfarrer zu Dießkau.
13. Barbara Sophia, geb. 4 Dec. 1647. v. 4 May 1682. M. Mich Andr. Hübner, Paſt. zu Riedeburg, † 6 Jan. 1700.
14. Anna Dorothea, geb. 4 Jun. 1650. v. 14 Aug. 1683. Joh. Gebh. Heckenberg, Weinmeiſt. u. Achtm. zu S. Moritz zu Halle.
15. Roſina Catharina, geb. 20 Febr. 1651 † jung.
16. Gottfried Ernſt, geb. 7 Jul. 1655. † jung.
17. Juliana Magdalena, geb. 6 Aug. 1659.

Hermann Gantzland, Handelsmann zu Halle, † 14 Jul. 1622.
Ux. Anna, Martin Dennerts, Rathsv. zu Halle T. v. 28 Jul. 1618.

Benjamin Gantzland, Not. Publ. und Vormundſchafftis-Act. zu Halle, geb. 21 Sept 1647. † 4 May 1693.
Ux. Veronica Eliſabeth, Caſp. Weſeners, Ehramermeiſt. zu Halle T. v. 1678. † 1 Oct. 1694.

Benjamin, Magdeb. Regier. Cancelliſt. geb. 19 Dec. 1679.
Ux. Maria Eliſabeth, Joh. Oelhoffs T. v. 23 Oct. 1708.

1. Veronica Eliſab. geb. 21 Dec. 1709.
2. Benjamin, geb. 31 Aug. 1711.

XXXIX.

Geſchlechts-Regiſter der Giſecken.

Ao. 1385. *Gerhard Giſecke* & Uxor Ilſa, iſt von Ertzbiſchoff Alberto zu Magdeburg mit einigen Gütern beliehen, und ſeiner Frau darauf die Leibzucht verſchrieben.

1404. **Hans Gyſeke**, war Rathsmeiſter zu Halle bis 1411.

1427. **Hans Gyſke** war Oberbornmeiſter.

1443. **Hans** und **Paul Giſken**, Gebrüder, Bürger zu Halle, ſtellen dem Cloſter zum Neuen Werck einen Revers aus, daß 3½ Pfanne im Teutſchen Saltz-Borne, ſo auf ihrer Schrifft ſtehen, dem Cloſter zugehören, und ſie ſolche dem Cloſter zu getreuer Hand halten wollen. de Ludew. Rel. MSC. T. X. p. 666.

Digitized by Google

Digitized by Google

XL.

Geſchlechts-Regiſter der Glaſer.

Ao. 1385. Johann und Nicol. Gleſer, Bürger zu Halle, werden von Ertzb. Alberto beliehen.
1399. Hans Glaſer, Bürger zu Halle, überläſt dem Cloſter zum Neuen Werck 1 Pfanne Teutſch.

5. Caſpar.

6. *Balthaſar*, † 25 Jan. 1595.
Ux. I. † 5 Oct. 1580.
II. Martha, Frantz von Thum T. v. 1581. † 8 Jun. 1591.
III. Anna, Joſt von Kötzſchau T. v. 1591.

8. Veronica, v. 1593. Elias Böttchern, Pf.
9. Eliſabeth, geb. 9 May 1578.
10. Andreas, geb. 19 Dec. 1579.
11. Balthaſar, geb. 28 Nov. 1582. †
12. Johann, geb. 28 Jul. 1584.
13. Chriſtian, geb. 24 Nov. 1585.
14. *Balthaſar*, Pfänn. geb. 20 Dec. 1586. †

Ux. Anna, David Drachſtedts T. v. 12 Feb. 1612. † 12 May 1647.
15. Martha, geb. 5 Feb. 1588.
16. Maria, geb. 20 Jun. 1589.
17. Juſtina, geb. 27 Febr. 1591.
18. Sara, geb. 1 Sept. 1592.

19. Anna Magdalena, geb. 16 Jun. 1613.
20. *Balthaſar*, Fändrich, nachher Weinmeiſter und Pfänner zu Halle.
Ux. Dorothea Oehmin, Gottfr. Schilters, Magdeburg. Regier. Cancell. Aſſ. v. 1 Nov. 1653. † 22 May 1693.
21. Andreas, geb. 15 Febr. 1615.
22. Martha Eliſabeth, geb. 1615. † 20 Sept. 1636.
23. David, geb. 14 Apr. 1618.
24. Regina, geb. 14 Apr. 1620. v. 5 Dec. 1648. Andr. Seyfart, SS. Theol. Cand. und Pfänner zu Halle, † 6 Apr. 1682.
25. *Johann Caſpar*, Pfänner, geb. 1 Jun. 1621. † 26 Mart. 1695.
26. Anna Catharina, geb. 22 Sept. 1623. v. 8 Oct. 1650. Gottfried Becker, Oberbornmeiſt. zu Halle, † 5 Sept. 1701.
27. David Balthaſar, geb. 1625. † 8 Sept. 1637.
28. Johann Georg, geb. 6 Mart. 1627.
29. Clara Sophia, v. 1661. Chriſt. Förſter, Steuer Einnehmer zu Löbegün.

4. Stephan, vier verewiget.

3. Andreas, der Aelteſte, Pfänner, † 1561.

7. *Andreas*, Weinmeiſter und Pfänner, † 26 Aug. 1594.
Ux. Margaretha beprachete 1595. Johann Müllern als Wittwe.

7.b Anna, v. 1556. Vincentz Auctorgen, † 7 May 1587.

30. *Andreas*, Worthalter und Pfänner; erſchoß ſich ſelbſt 14 Aug. 1638.
Ux. Urſula, Andr. Drachſtedts, Cämmer. T. v. 1604. † 3 Febr. 1640.

30. Barbara, † 20 Sept. 1598. peſte.

31. Caſpar, ein Seidenſtücker, † 4 Aug. 1584. ledig.

32. Magdalena, geb. 1606.
33. Maria, geb. 28 Jun. 1607. v. 23 Octob. 1627. Friedr. Knorr.
34. Johann Georg, geb. 4 Aug. 1608.
35. *Balthaſar*, Oberbornm. geb. 1609. † 30 Mart. 1661.
Ux. Anna Knochin, Sebald Gramanns W. v. 26 Febr. 1639. † 16 Sept. 1649.
36. Maria Magdal. geb. 1611.
37. Chriſtian, geb. 1612. † 1635.
38. Anna Eliſabeth, geb. 1 Sept. 1613. v. 22 Nov. 1633. Gottfried Knochen, Reg. Secret.
39. *Philipp*, Rathsverw. u. Pfänner, geb. 9 Aug. 1615. † 29 Sept. 1687.
Ux. Dorothea Chriſtina, Cornet Moritz Carpzovs T. geb. 1651. v. 19 Apr. 1670. † 18 April 1681.
40. Regina, geb. 1606. † 1636. peſte.
41. Magdalena, geb. 1618.
42. Martha, geb. 1620.
43. Caſpar, geb. 1621.
44. *Jacob Heinrich*, geb. 19 Apr. 1623. that viele Reiſen, lebte nachher als ein privatus, und ſtarb ledig 28 Aug. 1682.

45. Anna Magdalena, geb. 24 Nov. 1639. v. 10 Feb. 1662. Sam. Gräning, Jagd-Secret. † 16 May 1714.

46. Chriſtian, † jung.
47. Regina Eliſabeth, geb. 28 Oct. 1643. v. 19 Feb. 1672. Joh. Heinrich Hedler.

48. Joh. Friedr. geb. und † 1671.
49. *Adam Auguſt*, Weinmeiſt. u. Pfänner, geb. 5 Jun. 1672. †

Ux. Clara Sophia, Sigmund Drechslers, Pfänn. T. v. 11 Feb. 1697. † 12 Aug. 1737. æt. 58.
50. Eva Eliſabeth, geb. 1674. † 1677.
51. Maria Sophia, geb. 1676. † 23 Dec. 1681.
52. Philipp Chriſtian, geb. 1677. † 22 Aug. 1680.

53. Anna Eliſabeth, geb. 1698. † 1699.
54. Sophia Eliſabeth, geb. 10 Mart. 1700. v. 1736. Joh. Heinr. Schlegel, Chramer zu Halle.
55. Friedrich Auguſt, geb. 21 Mart. 1702.
56. Dor. Chriſt. geb. 1703. † 1706.
57. Philipp Auguſt, geb. 9 Jul. 1705.
58. Dorothea Eliſabeth, geb. 17 Jan. 1707.
59. Dorothea Eleonora, geb. 13 Apr. 1711. v. 1749. Georg. Rich. Bach, Colleg. VIII. Gymn.
60. Joh. Auguſt, Jur. Stud. geb. 21 Jun. 1712. † 4 Nov. 1730.
61. Heinrich Auguſt, geb. 1713. † 1714.
62. Martha Eliſabeth, geb. und † 1715.
63. Dorothea Chriſtina, geb. 21 Jun. 1716. v. 3 Mart. 1746. Joh. Adolph Reinhagen, S. E. Raths Vornunndſch. Actuario zu Halle.
64. Chriſtian Auguſt, geb. 5 Nov. 1717.
65. Maria Dorothea, geb. 1719. † 1720.
66. Adam Auguſt, geb. 3 Aug. 1722.

No. 1. *Johann Glaſer*, Magdeb. Cancell. 1533. bis 1542. 2. Heinrich.

Das Wapen der Glaſer ſiehe auf dem Kupferblat Tab. XXVII.

Digitized by Google

Digitized by Google

XLI.

Geſchlechts-Regiſter derer von Goldſtein.

No. 1. *Johann* Goldſtein, war 1473. Biſchoff. Würtzburg. Marſchall.
Ux. Sophia von Keller.

2 *Chilian* Goldſtein, J. U. D. und Prof. zu Wittenberg, nachher Syndicus zu Halle, geb. 25 Mart. 1490. † 25 Jan. 1568.
Ux. Margaretha. Heinr. von Blanckenfels auf Reinsdorff T. v. (2) 1577. als Wittwe Georg Hoßnen, G. E. Raths Cammerſchreiber zu Halle.

3. Anna, verehlicht (1) D. Georg Müllern, (2) 8 Jun. 1561. D. Balth. Stieſſern, Gräfl. Mansfeld. Cantzler zu Eisleben.

4. *Chilian*, J. V. D. Fürſtl. Mecklenb. Geheimter Rath und Cantzler, nachher Fürſtl. Sachſen-Wäymar. Rath und Cantzler, geb. 1527. zu Wittenberg, † 1622.

Ux. Anna, Joh. Herrmanns, Magdeb. Lehns-Secret. zu Halle T. v. 1555.

5. *Paul*, J. V. D. Churf. Brandenb. Hoffrath, und Aſſeſſ. Scab. zu Halle, † 8 Jun. 1578. æt. 45.

Ux. Catharina, D. Caſpar Barths, Fürſtl. Magdeb. Cantzlers zu Halle T. v. 1559. † 8 Jun. 1597.

6. *Joachim* auf Paſſendorff, Churf. Sächß. Cantzler zu Merſeburg.

Ux. Anna, D. Marcus Gerſtenbergers, auf Schwerſtedt, F. Sächß. Geheim. Raths und Cantzlers zu Wäymar T. v. 1594.

7. Philipp, geb. 6 May 1556. † jung.

8. Barbara, geb. 12. Jul. 1558.

9. Chriſtoph, Fürſtl. Wäymar. Secretar.

10. Chilian, war in Käyſerl. Kriegsdienſten.

11. *Gebhard*, Möllenvogt zu Magdeburg, geb. zu Mansfeld 1588. † 3 Apr. 1605.

Ux. I. Clara, Jac. Wolters, auf der Inſul Fehmern T. v. 1581. † 1603.

II. Anna, Chriſt. Böhmers, Amtmanns zu Gatersleben T. v. 15 Jul. 1604.

12. Amalia, v. Andr. Weißbrodt, Burgemeiſt. zu Berlin.

13. Dorothea.

14. *Paul*, Fürſtl. Magdeb. Lehns-Secretar. und Pfäuner zu Halle, † 10 Apr. 1641.

Ux. Eliſabeth, Valent. Meinharts, Mansfeld. Bergverwalt. T. v. 7 Aug. 1604. † 17 Mart. 1639.

15. *Joachim Caſpar*, J. V. D. Fürſtl. Magdeb. Hoffrath.

Ux. Margaretha Gerſtenbergerin.

16. Catharina Sabina.

17. Maria, v. (1) Salomon von Schönitz, Pfänner zu Halle 1590. (2) 1610. D. Joh. Wilhelm Dürfeld, Cammer-Gerichts Aſſeſſ. zu Speyer, † zu Halle.

18. Regina, v. 1577. Chriſtoph Durfeld, J. V. D. zu Halle.

19. Sabina, v. 1584. Peter Herteln.

20. *Carl* von Goldſtein, auf Dölckau und Hohen-Prießnitz, that ſich in Käyſerl. und Schwediſchen Kriegs-Dienſten hervor, deſendirte 1601. als Obriſt-Lieut. die Veſtung Collmar aufs äuſerſte, ward 1609. Churf. Sächß. Stiffts-Hauptmann zu Quedlinburg, und endlich Obriſter und Commendant der Veſtung Königſtein; Verordnete, daß alle ſeine Nachkommen den Vornahmen Carl führen ſollen, geb. 1570. † 15 Jun. 1628.

Ux. Barbara, Hans Klingers auf Pöhlau Tochter.

Das Goldſteiniſche Wapen ſiehe auf dem Kupferblat Tab. XXVI.

Digitized by Google

21. Chilian.
22. Johann Gebhard.
23. Anna Margaretha.
24. Clara.

25. *Ludwig Gebhard*, posthum. F. Magdeb. Lehns-Secret. zu Halle, geb. 22 Apr. 1605. † 16 Oct. 1652. Ux. Catharina, Mich. Krauts, F. Magdeb. Cammermeist. T. v. 26 Aug. 1634. † 29 Apr. 1689.

35. *Ludwig Gebhard*, geb. 7 Aug. 1635. † 22 Mart. 1687.
36. Anna Catharina, geb. 4 Jun. 1638. † 17 Nov. 1647.

37. *Carl Ludewig*, Pfänner und Wechmann zu U. L. Frauen zu Halle, geb. 6 Mart. 1641. † 2 Jan. 1700.

26. Paul Chilian, Jur. Stud. geb. 7 Sept. 1610. † 11 Jul. 1629. zu Helmſtädt.
27. Paul Chriſtoph, geb. 19 Febr. 1613. † jung.

38. Carl, geb. 20 May 1646. †
39. Agatha Elis. geb. u. † 1650.
40. Volrad Chriſtian, geb. 1651. †
41. Charitas Eliſabeth, v. Otto Rudolph von Spiegel, Obriſt. Lieut.
42. Chriſtian Friedrich. †
43. Chriſtiana Dorothea, geb. 1654. † 1730. zu Halle.
44. Guſtav Magnus. †

28. Paul Chriſtian, geb. 17 Jul. 1599. † 20 Sept. 1603.

29. *Paul Chriſtian* auf Brachwitz, Cornet, nachher Gräfl. Mansfeld. Landes-Hauptmann und Pfänner zu Halle. Ux. Eliſabeth Catharina, Volrad Gräfens, Rathsmeiſt. zu Halle T. v. 4 Jun. 1645.

45. *Caſp. Haubold* auf Brachwitz, † 25 Feb. 1703. æt. 48. ledig.
46. Joh. Georg Chriſtoph. †
47. Heinr. Julius, geb. 1661. †
48. Chriſtiana Cath. † 1662.
49. Levin Gebhard, geb. 1663. †
50. Eleon. Sophia, geb. 1664. † 1666.
51. Chriſtiana Dorothea. †
52. Anna Helena, geb. 24 May 1665. v. 28 Feb. 1699. Jul. Aug. Weſener, Münzey-Einnehm. zu Halle, † 1726.
53. Sophia Urſula, geb. 1668. v. 1699. Chr. Sander, Pfänn. † 10 Sept. 1719.
54. Frantz Carl, geb. 1669. †
55. Carl Auguſt, geb. 1671. †

30. Anna Maria.
31. Dorothea, † 6 Dec. 1636.
32. Martha, † 25 Apr. 1626.

33. *Carl Albrecht*, auf Paſſendorff, Dölckau und Döltzig.

Ux. Dorothea Chriſtina von Hirſchfeld, aus dem Hauſe Wildburg.

56. *Carl Albrecht*, auf Paſſendorff und Dölckau, Fürſtl. Sachſen-Weiſenf. Geh. Rath, nachher Fürſtl. Sachſen-Lauenburg. Geh. Rath u. Stadthalter des Landes Hadeln, geb. zu Halle 24 Nov. 1638. † 15 Oct. 1683. zu Hamburg.

Ux. I. Barbara Margaretha, Caſp. Dietr. von Schönberg auf Limpach T. geb. 1646. v. 21 Nov. 1665. † 4 Sept. 1666. im Kindbett.

II. Marie Chriſtina von Rondeck, die letzte ihres Geſchlechts.

57. Carl Hannibal, geb. zu Halle 25 Oct. 1640. † 17 May 1642.
58. Sophia Eliſabeth.
59. Anna Dorothea.
60. Carl Sigismund, † 2 Aug. 1647. zu Halle.

62. *Carl Gottlob* auf Paſſendorff u. Angeredorff, Königl. Pohln. und Churf. Sächſ. Geh. Rath u. Merſeburg. Oberhoffmeiſter, geb. 6 April 1678.

Ux. Chriſtiana Sibylla, Jul. Heinr. Marſchalls von Biberſtein auf Kreyne, F. S. Merſeburg. Küchenmeiſt. T.

63. *Carl Chriſtian* auf klein Liebenau und Paſſendorff, F. Sächſ. Merſeburg. Hoffrath, geb. 18 Dec. 1678. unverehlicht.

65. Carl Albrecht, geb. 25 Febr. 1706. † 26 Jun. 1716.
66. Caroline Louiſe, geb. 14 Feb. 1705. † 14 Nov. 1719.
67. Charlotte Louiſe Amalie.

68. *Carl Gottlob*, Kön. Pohln. u. Churf. Sächſ. Land-Cammer-Rath.

69. Carl Julius, † jung.
70. Carl Emanuel, † jung.

34. *Carl*, geb. 1627. K. Dän. Obriſt-Lieuten. wendete ſich ins Braunſchweigiſche.

61. *Carl*, Fürſtl. Braunſchw. Lüneb. Hauptmann.

64. *Carl Otto*, war 1718. Fürſtl. Braunſchweigiſcher Major.

Digitized by Google

XLII.

Geschlechts-Register der Goßmanne.

No. 1.

D. *Philipp* **Goßmann**, J. V. D. und Syndic. zu Halle 1537.

Heinrich Goßmann, Worthalter zu Halle.
Ux. Anna Tämmelin, Hans Blasebalgs auf Leißnick Wittwe, heyrathete (3) Jac. Liepolden, F. Magd Reg. Secret. † 24 Nov. 1631. æt. 82.

Christian Goßmann, Rittmeister.
Ux. Gertraud, Barthol. Hertzbergs T. v. 1638.

2. *Barthol*, Cämmerer zu Halle, † 15 May 1596.
Ux. Martha Oeklin, v. 1571.
3. Maria, v. 1569. Philipp Tenzern, Pf. zu Halle.

4. *Philipp*, Pfänn. † 2 Sept. 1608.
Ux. Anna, Jac. Unruh, Med. D. u. Oberborum. zu Halle T. v. 1590.

5. *Andreas*, Pfänner, † 9 Sept. 1636. peste.
Ux. Margaretha, Jac. Mich. Mühlhoffs, Rathsmeist. zu Halle T. v. 1614.

6. Maria, geb. 9 Nov. 1578. v. 3 Nov. 1612. Jac. Unruh, Pfänn. † 23 Apr. 1620.

7. *Philipp*, Pfänner, geb. 1 Jul. 1580. † 27 Mart. 1631.
Ux. Anna, Mart. Buchbachs, Cämmerers zu Halle T. v. 1612. † 30 Aug. 1672.
8. Catharina, v. 1605. Blas. Francken, J. V. C. von Leipzig.
9. Martha, v. 10 Nov. 1607. Lic. Friedr. Kost, Pfänn. zu Halle.

10. *Barthol*, geb. 28 Sept. 1582. † 3 May 1636.
Ux. I. Anna, Joh. Amandi Kühns, Schultheissen zu Halle T. v. 1617. † Febr. 1623.
11. Maria, Lorentz Oehmens, J. Magdeb. Reg. Secret. zu Halle T. v. 9 Dec. 1623. † 9 Jan. 1632.
III. Ursula, Johann Katzichens, Med. D. zu Halle T. v. 1633. † 30 Mart. 1636.
11. Florentina, geb. 8 Jun. 1584.
12 Magdalena, v. 25 Jul. 1599. Phil. Unruhen, Pfänn. zu Halle.

13. Philipp, geb. 9 Dec. 1614.
14. Martha Dor. geb. 6 Feb. 1616.
15. Joh. Barthol, † jung, u. Phil Jacob Zwillinge, geb. 10 Feb. 1618. letzter † 14 May 1678.
16. Anna Catharina, geb. 24 Febr. 1621. v. 1642. Peter Ungern, Weinmeist. u. Pfänn. zu Halle, † 17 Mart. 1659.
17. Maria Elisab. geb. 20 Jan. 1623. v. 19 Jun. 1655. Tob. Dornster, Pfarr. zu Dießkau.
18 Anna Maria, geb. u. † 1618.

19. *Joh. Barthol*, geb. 11 Mart. 1621. † 17 Mart. 1672.
20. Anna Martha, geb. 1 Mart. 1622. v. 11 Febr 1638. Hans Christoph Auerbach, Churf. Sächs. Audit. des Vitzthum Reaim-nts.
21. Christina, geb. 1623. † 1636.

Wilhelm Goßmann, Hall. Kauffmann zu Francf. am Mayn, dessen T. Catharina ehlichte 1656. Dietr. Hellern, Kauffmann daselbst.

XLIII.

Geschlechts-Register der Görlitze.

No. 1. *Valentin* **Görlitz**, Pfänner zu Halle.

2. *M. Paul* **Görlitz**, Salgraf zu Pade von 1536. bis 1569.
Ux. Dorothea, † 17 Oct. 1587.

3. Dorothea, v. 1584. Balth. Flatzbelaten.

4. *Christoph*, Worthalter u. Pfänn. zu Halle, † 1 Mart. 1603.
Ux. I. † 20 Mart. 1600.
II. † 10 Sept. 1630.

5. *Sigismund*, Pfänn. zu Halle, † 5 Jun. 1601.
Ux. Rebecca, Valent. Gotheims T. v. 1589.

6. *Paul*, Cämmerer u. Pfänner zu Halle, † 10 Jun. 1604.
Ux. Maria Drachstedts, Jacob Zollners Pfänners W. v. 1584. † 8 Oct. 1631.

7. *Christian*, Worthalter zu Halle, † 16 Jun. 1616
Ux. Elisabeth, D. Paul Crellii, Prof. zu Wittenberg T. v. 1589.

8. *Christoph*, Pfänner, geb. 30 Jul. 1580.
Ux. - - - - - - † 16 Oct. 1636. peste.

9. Sigismund, Zwilling, und
10. Moritz, geb. 28 May 1592.
11. Dorothea, v. 23 Nov. 1623. Elias Reinharden, Goldschmid von Freyberg.

11. Paul, geb. 6 May 1585. † 20 Mart. 1644.
13. *Friedrich*, Bornmeister und Pfänner, geb. 14 Apr. 1587. † 25 Dec 1640.
Ux. Barbara Sophia, Phil. Wesenets zu Halle T. v. 8 Oct. 1632. † 19 Febr. 1669.
14. *Carl*, Pfänn. geb. 28 Aug. 1589. † 15 Jul. 1630.
Ux. Maria, Hans Mosichs zu Halle T. v. 1625. † 26 Nov. 1675.
15. Gottfried, geb. 15 Oct. 1591.
16. Maria, geb. 4 May 1600.

17. Christoph, geb. 1 Jun. 1590. †
18. *Paul Christoph*, Pfänner, geb. 25 Jul. 1591. † 30 Aug. 1639.
Ux. Margaretha, Carl Herolds, Cämmerers zu Halle T. v. 1 Sept. 1618.
19. Anna Dorothea, geb. 17 Jul. 1592. v. 1618. Joseph Avenario, J. V. D. u. Churf. Sächs. Hof- und Ober-Consistorial-Rath zu Dresden.

20. Christoph, † 6 Octobr. 1636. peste.

21. *Paul Friedrich*, Pfänner, geb. 28 Jun. 1633. †
Ux. - - - - - -
22. Joh. Martin, geb. 1634. † 1644.
23. Maria Elisabeth, geb. 16 Mart. 1636.
24. Mar. Magdal. geb. 1637. † 1638.
25. Magdalena, geb. 1638. † 1643.

26. Maria, geb. 9 Jul. 1625. v. 9 Mart. 1647. Joh. Moritz Hermann, Pfänn. zu Halle, † 18 Dec. 1694.

XLIV.

Digitized by Google

Digitized by Google

XLIV.

Geſchlechts-Regiſter derer Gräfen.

No. 1. *Heinrich* **Greve**, Pfänner zu Halle. ward 1385. von Erthiſchoff Alberto zu Magdeburg mit verſchiedenen Gütern in den Dörffern um Halle beliehen, und deſſen Ehefrau Ilſa damit beleibzüchtiget.

2. *Lorentz* **Greve**, war 1416. Cämmer zu Halle.

3. *Heinrich* **Greve**, war 1425. bis 1438. Rathsherr, und hatte 3 Söhne, (1) Clauſen, 1433. Rathsherrn zu Halle, (2) Lorentzen, und (3) Martinen.

4. *Lorentz* **Greſe**, war 1475. Oberbornmeiſter zu Halle, und ſtarb 1489. deſſen Bruder

5. *Peter* **Greſe**, war 1445. Rathsherr zu Halle.

6. *Stephan* **Greſe**, heyrathete 1 May 1554. Margarethen Drachſtedts.

7. *Paul* **Greſe**, heyrathete 2 Febr. 1556. Margarethen Wagenern.

8. *Joſeph* **Greſe**, ehlichte 1558. Margarethen Schumanns. 9. Erasmus Greſe lebte 1582.

No. 10. *Heinrich* **Gräſe**, Oberbornmeiſter zu Halle.

11. Salome, v. Andreas Zoch, J. V. D. und Prof. zu Franckfurt an der Oder.
12. Eliſabeth, v. Moritz Zoch, J. V. D. und Aſſ. Scab. zu Halle.
13. *Lorentz*, Oberbornmeiſter zu Halle, geb. 23 Jul. 1523. † 2 Jul. 1560.
Ux. Maria Geplings.

15. *Volrad* Gräſe, der Aeltere, 1596. Oberbornmeiſter, darnach 1601. Rathsmeiſter zu Halle, † 1 Mart. 1603.
Ux. Ave, Anton Freudemann, F. Magdeb. Hoffr. u. Salzgräfen T. v. 1580. † 14 Oct. 1626 peſte.
16. Helena, v. 13. Febr. 1582. Samuel Kellnern, Med. Doct. & Pract. zu Halle.
17. Catharina, geb. 1555. v. 1592. Math. Freins, F. Magdeb. Secret. † 18 Dec. 1622.

20. Ave, v. 1599. Caſp. Drachſtedt, Oberbornmeiſter zu Halle, † 9 May 1631.
21. Eliſabeth, geb. 4 Sept. 1581. v. 1600. D. Jerem. Reichhelm, Syndic. zu Halle, † 10 Apr. 1637.
22. *Friedrich*, Pfänner, geb. 5 Febr. 1588. † 5 Febr. 1638. ohne Kinder.
23. Barbara, geb. 1589. v. 8 Nov. 1614. Chriſtoph Elbingern von Eißleben.
24. Catharina, geb. 1592. †
25. *Volrad* der Jüngere, Rathsmeiſter zu Halle, geb. 17 Oct. 1593. † 17 Jun. 1664.
Ux. Eliſabeth, Caſp. von Northauſen, Salzgräfens zu Halle T. v. 22 Oct. 1622. † 20 Dec. 1662.
26. Helena, geb. 1600. v. Caſpar Ulen, Pfänner.

27. *Caſpar Friedr.* Gräfl. Mansfeldiſcher Stallmeiſter und Pfänner zu Halle, geb. 15 Dec. 1627. † 6 April 1689. ohne Kinder.
Ux. Urſula, Paul Poſſo, J. V. D. und Pract. zu Torgau T. Joh. Leond. Sachſens, Kön. Schwed. Proviantmeiſters zu Elbingen Witwe, geb. 19 Jun. 1631. v. 25 Jan. 1661. † 1679.
28. Eliſab. Catharina, v. 4 Jun. 1645. Paul Chriſtian von Goldſtein auf Brachwitz.

14. *Georg*, Cämmer. und Pfänner zu Halle, † 21 Jan. 1564.

18. Johann, geb. 24 Jun. 1557.
19. Maria, geb. 24 Jan. 1561.

Philipp Gräſe, Churf. Sächſ. Rittmeiſter 1645.
Ux. Anna Sophia von Röder.

Johann Gräſe, aus Preuſſen, Käyſerlicher, u. nachher Fürſtl. Magdeb. Lieut. zu Halle, † 25 Nov. 1687. æt. 80.

XLV.

Geſchlechte derer von Graßhof, de Viridario.

Ao. 1243. *Johannes de Viridario* & fratres ſui *Ratmarus* & *Ludolffus*, ſind Zeugen, in einem diplomate Popponis. Probſts zum Neuenwerck, de Ludew. Rel. MSC. T. V. p. 254.

1258. *Marquardus*, *Heydenricus de Viridario*, Proconſul Hallenſis.

1290. *Burchardus de Viridario* miles, war Arbiter zwiſchen dem Cloſter zum Neuenwerck, und denen von Freyberg. de Ludew. Rel. MSC. T. V. p. 60.

1299. *Boſſo* miles, cives hallenſis, *dictus de Viridario*, verkaufft einen Vierding Zinſe von einigen Häuſern auf dem Neumarckt, an das Cloſter zum Neuenwerck. de Ludew. Rel. MSC. T. V. p. 74.

1318. *Buſſe* und Heydentric von deme Graßhofe begaben die Capelle S. Mathias auf dem Graßhofe mit einigen Zinſen. Siehe im Erſten Theil p. 941.

Digitized by Google

XLVI.

Geſchlechts-Regiſter derer Grundmanne.

No. 1. *Hans* Grundmann † 1416. zu Leipzig, liegt in S. Thomas-Kirche begraben, hat 7 Söhne und 7 Töchter mit 2 Weibern gezeuget, davon die letzte 1440. †

No. 2. *Johann* Grundmann, SS. Theol. Lic. und Professus des Closters S. Thomæ zu Leipzig, hat Sermones & Tabulam super repertor. Petr. Berchurii Pictav. geschrieben, so in der Leipz. Univ. Bibliothec in MSC. verhanden.

No. 3. *Simon* Grundmann, ward 1499. Bürger und Pfänner zu Halle, nachher 1518. Rathsherr und Baumeister, † 1533. Ux. Gertraud, † Freytags vor Palmarum 1549.

4. Margaretha, v. N. Kunckelmannen, † 1578.

5. Andreas, geb. 1513.

6. *Valentin*, war in Frantzöſiſch. Kriegs-Dienſten, † unverehlicht.

7. *Andreas*, Worthalter u. Pfänner zu Halle, geb. 1513. † 2 Aug. 1580.

Ux. I. Margaretha von Hedersleben, v. 1533. †

II. Anna, Joh. Newſchers, Rathsherrn zu Halle T. v. 1549. †

III. Salome Zimmermannin, v. 1573. †

IV. Eliſabeth Studendorffin, Preußin genannt, Glorius Hoffmanns W. v. 1574. †

10. Regina, geb. 1535.

11. Zacharias, Pfänner, geb. 1536. † 1563. peſte.
Ux. Margaretha Schmiedin, †

12. *Valentin*, Pfänner, geb. 1538.
Ux. Maria Böttnerin, † 1608.

13. Margaretha, † 1567.

14. Anna, geb. 1543.

15. Andreas, geb. 1545.

16. Johannes, geb. 1546.

17. David, geb. 1549.

18. Bartholomæus, Pfänner, geb. 1551. † 1598.
Ux. Margaretha Kuchs, v. 1572.

19. Margaretha, geb. 1555.

20. *Samſon*, Rathsherr und Pfänner, geb. 8 Oct 1556. † 9 Jul. 1599.
Ux. Anna, M. Sebaſtian Boëtii, Superintend. zu Halle T. v. 5 Nov. 1577. † 1 Oct. 1622.

21. Abraham, geb. 1558.

22. *Paulus*, Pfänner, geb. 1559. † 1586.
Ux. Barbara, Caſp. Machenhoſers T. v. 1581.

23. Anna, geb. 1561. v. (1) 1581. Heinrich Guthausen, (2) Jerem. Rebeln, Rathsmeiſtern zu Halle.

24. Simon, Pfänner zu Halle, geb. 1563. †
Ux. Magdalena, Vincentz Anſorgen T. v. 1587.

25. Andreas.

30. Valentin, ward 1586. von Ludolph von Alvensleben erſtochen.
Ux. Gertraud Schopperin von Leipzig, v. 1560. † 1631.

31. Maria, v. N. Seyfart.

32. Regina.

33. Margaretha.

34. Anna.

35. Julius.

36. Suſanna.

37. Sabina.

38. Andreas, †

39. Andreas, geb. 1581. † 1602.

40. Albinus, geb. 1583.

41. Chriſtian.

42. *Samſon*, Pfänner zu Halle, geb. 12 Aug. 1590. † 4 Jan. 1638.
Ux. Eliſabeth, D. Joh. Timæi, F. Magdeb. Cantzlers zu Halle T. geb. 13 Apr. 1604. v. 23 Sept. 1623. † 26 Jul. 1627.

43. Sibylla, † 1598. peſte

44. Anna, geb. 1592. v. 1624. Joh. Kruller, Worthalter und Pfänner.

45. Benigna, geb. 1597. v. 1624. Mart. Greffgen, J. V. D. und Practic. zu Merſeburg.

46. Anna, geb. 1594.

47. Anna, geb. v. † 1625

48. Regina Sophia, geb. 17 Jan. 1626.

49. *Samſon*, Worthalter und Pfänner zu Halle, geb. 14 May 1627 † 24 Sept 1691.
Ux. Catharina, Joh. Roſtii, Rathsmeiſters T. gb. 1631 v. 14 Jan. 1652. † 3 Jan. 1700.

8. *Peter*, Pfänner.

26. Magdalena, geb. 1548.

27. Regina, v. N. Leonhard.

28. Anna, geb. 1555.

29. Maria, geb. 1557.

9. *Thomas*, hat ſich in Frantzöſiſchen und andern Kriegsdienſten tapffer gehalten, † unverehlicht.

Das Wapen der Grundmanne ſiehe im Kupferſtich Tab. XXVI.

Digitized by Google

Digitized by Google

50. Anna Elisabeth, geb. 1653. † 1657.
51. Gottfried Samſon, geb. 1656. † 1657.
52. Chriſtiana Sophia, geb. 6 Jul. 1657. v. 3 Oct. 1692. Mich. Friedr. Drachſtedt, Med. D. und Pfänner zu Halle, † 28 May 1725.
53. *Johann Andreas*, Lieutenant, hat vielen Feldzügen beygewohnet, geb. 4 Sept. 1658. † 20 Mart. 1694. zu Brüſſel ledig.
54. Dorothea Helena, geb. 1659. † 28 May 1691.
55. *Johann Friedrich*, Unter-Offi-cier in Dänischen Dienſten, geb. 20 Jan. 1662. blieb in einer Action zur See, 31 May 1695.
56. Johanna Roſina, geb. 29 Aug. 1662. †
57. *Gebhard Gottlieb*, Oberbornmeiſter und Pfänner, geb. 13 Febr. 1664. † 13 Sept. 1742.
Ux. Dorothea Eliſabeth, Aug. Drachſtedts, J. V. L. und Pfänners einzige Tochter, geb. 14 May 1683. v. 2 Dec. 1695. † 1749.

58. *Auguſt David*, Med. D. und Phyſic. Subſtitutus zu Halle, geb. 14 Jul. 1667. † 1721.
Ux. Chriſtiana Sophia, Chriſt. Biecks, Syndici zu Halle T. v. 25 Sept. 1703.

59. *Carl Leonhard*, geb. 27 Jul. 1674. † 12 Oct. 1731. zu Erfurt.
Ux. Wilhelmina Erbin.

60. Gebhard Gottlieb, geb. 23 † 30 Aug. 1700.
61. Charlotta Dorothea, geb. 18 † 20 Sept. 1702.
62. *Friedrich Gotthilf*, J. V. C. geb. 22 Oct. 1703. † plötzlich am Schlagfluß 2 Jul. 1739.
63. Auguſta Wilhelmina, geb. 13 Feb. 1705. v. 17 Oct. 1730. Joh. Chriſtian Ehrlich, Med. D. u. Pract. zu Stargard.
64. Chriſtian Adolph, geb. 4 Mart. † 16 Apr. 1706.
65. Chriſtiana Sophia, geb. 22 May 1710.

66. Dorothea Eliſabeth, geb. 21 Sept. 1711. v. 28 Jul. 1735. Joh. David Heydrich, Med. Doct. und Pract. zu Halle.
67. Carl Ludwig, geb. 22 Jan. † 12 Feb. 1713.
68. Carolina Charlotta, geb. 1716. † 6 Aug. 1722.
69. Franz Wilhelm, geb. 1719. † 4 Apr. 1722.
70. *Gebhard Gottlieb*, J. V. C. und Pfänner, geb. 18 Oct. 1721. † 25 Jul. 1749. der letzte ſeines Geſchlechts.

71. Chriſtian Auguſt, geb. 1704. † 17 Oct. 1705.
72. Auguſta Sophia, v. 13 May 1738. Gotthilff Georgi, K. Pr. Accis-Einnehmer und Pfänner zu Halle, † 5 Oct. 1739.
73. *Friedrich Auguſt*, Med. Cand. geb. 17-8. † 3 Apr. 1718.
74. *Adolph Auguſt*, Jur. Stud. geb. 4 Sept. 1712. † 12 Jan. 1730.
75. *Carl Auguſt*, Jur. Stud. geb. 21 Sept. 1718. † 25 Aug. 1730.
76. Carolina Aug. Wilhelmina, geb. 5 Oct. 1724.
77. Sidonia Conſt. Friderica, geb. 6 Sept. 1727.
78. Chriſtiana Soph. Amalia, geb. 1729. † 1732.

Zu dieſem Geſchlecht gehöret aber nicht

Johann **Grundmann**, Fürſtl. Magdeb. Ober-Steuer-Einnehmer zu Halle, † 1 Dec. 1682. æt. 73.

Ux. I. Anna Roſina, Joh. Heunen, F. Magdeb. Regier. Secretarii T. v. 20 Oct. 1640. † 24 Jul. 1658.

II. Maria Catharina, Jacob Gantzlands, Rathsverw. Pfänners und Chramers zu Halle T. v. 11 Sept. 1660.

1. Anna Gertraut, geb. 1641. v. 24 Febr. 1664. Gabr. Rudolph, Apotheck. zu Halle.
2. Johann Carl, geb. 17 May 1646.
3. Johann Chriſtian, geb. 1647. † 1651.
4. Anna Maria, geb. 21 May 1649. v. 18 Febr. 1673. Joh. Chriſtoph Förſtern, Magdeb. Landſchaffts-Einnehm. zu Halle, † 26 Jan. 1707.
5. Johann Georg, geb. 19 Feb. † 4 May 1651.
6. Anna Roſina, geb. 4 Apr. 1652. v. 21 Oct. 1672. D. Chil. Engelbrecht, Aſſ. Scabin. zu Halle, † 14 May 1682. peſte.
7. Anna Eliſabeth, geb. 23 Nov. 1653.
8. Anna Dorothea, geb. 4 Sept. 1657.
9. Anna Sophia, geb. 28 Apr. 1656. † 21 Sept. 1682. peſte.
10. Johann Jacob, geb. 24 Aug. 1661.
11. Johann Friedrich, geb. 1663. † 13 Mart. 1664.
12. Maria Catharina, geb. 30 Dec. 1664. † 5 May 1682. peſte.
13. Johann Ernſt, geb. 1 Oct. † 21 Dec. 1666.
14. Johann Auguſt, geb. 5 May 1668.
15. Dorothea Juliana, geb. 19 Mart. 1670. † 10 Oct. 1682. peſte.

Digitized by Google

XLVII.

Geschlechts-Register der Grünigken.

No. 1. *Samuel* Grünigk, Burgemeist. zu Colditz, u. Ch. Sächß. Bauschreiber. Ux. Maria Magdalena, Joh. Rudolfs, Amtschössers zu Colditz T.

2. *Samuel*, F. Magdeb. nachher Churfl. Brandenb. Jagd-Secret. zu Halle, geb. 26 Febr. 1628. † 6 Oct. 1701. Ux. Anna Magdal. Balth. Glasers, Oberbornm. zu Halle T. gb. 1639. v. 10 Feb. 1652. † 16 May 1714.

3. Anna Dorothea, geb. 1663. † jung.
4. *Johann Friedrich*, Jur. Pract. und Pfänn. zu Halle, geb. 10. Dec. 1665. † 1 Aug. 1705. ledig.
5. Dorothea Elisabeth, geb. 10 Jun. 1667. † 8 Sept. 1691.
6. Christian Friedrich, geb. 1669. † 1670.
7. Christiana Dorothea, geb. 27 Sept. 1671. v. Gustav Philipp Mörl, Oberprediger zu S. Sebald zu Nürnberg, † 19 Mart. 1725.
8. Dorothea Magdalena, geb. 16 Sept. 1674. v. 27 Jun. 1702. Christian Ockel, Med. D. u. Pfänner zu Halle, † 7 April 1741.
9. *Samuel Friedrich*, Bornmeister u. Pfänner zu Halle, geb. 30 Apr. 1678. † 25 Jan. 1742.
Ux. Anna Sophia, Jobst Wetterkampfs, Buchbinders zu Halle T. v. 6 May 1715.

10. Dorothea Sophia, geb. 9 Sept. 1716.
11. Johanna Eleonora, geb. 27 Feb. 1720.
12. Sam. Friedrich, geb. 1723. † 27 Oct. 1728.
13. Christiana Friderica, gb. 21 Dec. 1727.

XLVIII.

Geschlecht der Güldemanne.

No. 1. *Josua* Güldemann, Cämmerer zu Halle, † 20 May 1625.
Ux. I. †. II. Maria, Caspar Nopels, Bornmeist. W. v. 4 Jul. 1614.

2. Magdalena, v. 1592. Peter Merheim von Cölln.

3. Dorothea, v. 17 Aug 1595. Sever. Frentz. aus Jülich.

4. Anna, v. 2 May 1597. Jost Merheim von Cölln, † 1610.

XLIX.

Geschlechts-Register der Gumprechte.

No. 1. *Jacob* Gumprecht, war Rathsmeister zu Halle, von Ao. 1494. bis 1515.

2. *Paul* Gumprecht, ward Rathsherr 1532. Rathsmeister 1536. bis 1546.

3. *Gregorius* Gumprecht, Stadtrichter zu Dreßden, heyrathete 1643. Margarethen, Jacob Peckens Bornmeisters zu Halle Tochter.

4. *Jeremias* Gumprecht, Handelsmann zu Dreßden, verheyrathet (1) 1640. mit Margarethen, Tilemann Gantzlands, Chramermeist. zu Halle T. (2) 4 Jul. 1643. mit Marien Elisabeth, Christoph Walburgers, J. V. D. und Pract. zu Leipzig T. † 26 Aug. 1684. Er starb 4 Jun. 1660.

5. *Georg Gottlieb* Gumprecht, Rathsverwandter zu Halle, geb. 15 Jul. 1655. zu Dreßden, † 21 May 1695. zu Halle.

Ux. I. Maria Margaretha, Math. Michael Mühlbecks, Baumeisters und Pfänners zu Halle T. v. 17 May 1680. † 24 Febr. 1685.

II. Catharina Elisabeth, D. Joh. Strauchens, Profess. zu Wittenberg T. v. 5 Nov. 1685. † Jan. 1748.

6. Maria Justina, geb. u. † 1684.
7. Maria Margaretha, geb. 16 Febr. 1685. †
8. Catharina Elisabeth, geb. 22 Aug. 1686. †
9. Johanna Sophia, geb. 30 Mart. 1688.
10. *Georg Gottlieb*, Med. D. & Pract. zu Düben, geb. 11 Nov. 1690. ietzo zu Halle.
Ux. Clara Sophia, Joh. Caspar Maurers, Kön. Pohln. u. Chur-Sächß. Amtmanns zu Düben T. v. 1719.
11. Joh. Friedrich, geb. 12 Dec. 1692. F. Sächs. Secret. †

12. Alexander George Friedrich, Kön. Pohln. und Ch. Sächs. Lieutenant unter der Guarde.
13. Carl Otto Wolffgang, † 1729.
14. Carl August Ferdinand, † 1732.
15. Adamine Ernestine Sophie, geb. 1737.

L. Ge-

Digitized by Google

L.

Geſchlechts-Regiſter der Gueinzius.

4. *Johann Chriſtian*, J.V.D. Rathsmeiſter u. Pfänner zu Halle, geb. 24 Dec. 1628. † 29 Sept. 1708.

Ux. I. Juſtina, D. Gottfr. Sepfarth, Rathsmeiſt. T. v. 3 Aug. 1658. † 1677.

II. Dorothea Catharina, Herr. mann Mißmanns, auf Mollis T. Secret. Truchſtedts zu Gardelegen W. v. 30 Apr. 1678. † 1691.

III. Maria Martha, Balth. Schulzen, Kön. Schwed. Kriegs-Commiſſarii T. v. 1693. † ohne Kinder.

5. Urſula Eliſabeth, v. (1) Carl Herold, Worthalt. zu Halle. (2) Carl Wilh. Großhaupt, Kauffmann zu Northauſen, † 8 Apr. 1703. zu Halle, æt. 81.

6. Maria Dorothea, geb. 14 Sept. 1624. v. Joh. Levin Ziegen, Mag deb. Regier. Cancell. u. Pfänner zu Halle, † 27 Jan. 1700.

7. Anna Sophia, v. 2 Jun. 1652. Joh Eltenberger, Worthalter u. Pfänner zu Halle, † 2 Aug. 1688.

8. Roſina Eleonora, geb. 14 May 1638. v. (1) Johann Kaſpſchen, (2) Joh. Liebholdten, (3) Joh. Caſpar Koſten, Pfännern, und Fürſtl. Magdeb. Amtleuten, reſp. zu Sittichenbach, Auguſtus-Gabe und Roſeburg, † 10 Febr. 1675.

9. Chriſtina Catharina, geb 1644. v. 13 Febr. 1665. M. Chriſtoph Pelſ, Archid.. zu S. Andreæ zu Eisleben, †

10. *Carl. Auguſt*, Berggerichts-Actuar. und Pfänner zu Halle, nachher Eh. Brandenb. Amtmann zu Wantzleben, letzlich zu Alvensleben, geb. 25 Jan. 1633. † 24 Aug. 1688.

Ux. I. Maria, Baſil. Wartitz, Chramers zu Halle T. geb. 1640. v. 7 Jan. 1661. † 13 Mart. 1661.

II. Catharina Eliſabeth, Caſpar Richters, Kauffmanns auf dem Neumarckt vor Halle T. v. 7 Jul. 1663. † 26 Mart. 1690.

11. *Johann Chriſtian*, Phil. M. und Diac. zu U. L. Frauen zu Halle, geb. 11 Sept. 1683. † 10 Mart. 1738.

Ux. Juſta Sibylla, Joh. Leonh. Zeiſen, Kön. Pr. Commiſſ. Secret. T. v. 11 Oct. 1717.

12. Dorothea Hildegard, geb. 1681. v. 1699. Tob. Becker, Jur. Pr. zu Mühlhauſen, † 1730.

13. Juſtina Sophia, v. Chriſtoph Seyfart, Magdeb. Reg. Secret. † 1709.

14. Joh. Chriſtian, erſter Eht, † jung.

15. Chriſtiana Eleonora, v. Joh. Heinr. Burger, Magdeb. Reg. Secr. † 1696.

16. Auguſta Catharina, † 1723. ledig.

17. Chriſtiana Eliſabeth, v. Joh. Chriſt. Hiepen, Paſt. zu Sangerhauſen.

18. *Chriſtian Auguſt*, Actuar. des Al. Sittchenbach, geb. 18 Feb. 1679. † 25 Dec. 1709. unverehlicht.

19. *Friedrich Chriſtian*, geb. 17 Jul. 1683. † 1703. unverehlicht in Cyur-Bayeriſchen Kriegsdienſten in Tyrol.

20. *Leopold Chriſtian*, Advoc. Ord. des Saal-Creyſes zu Halle, geb. 17 Sept. 1687. † 7 Aug. 1720 als Bräutigam.

21. Chriſtian Sigismund, J.V.L. Advoc. Ord. u. Pfänner zu Halle, geb. 24 May 1664. † 4 Dec. 1732.

Ux. Chriſtiana Salome, Joh. Georg Krullens, Oberbornmeiſt. zu Halle T. † 26 Apr. 1739.

22. *Carl Auguſt*, F. Schwartzburg. Rath u. Amtmann zu Keula, geb. 12 Jun. 1666. † 2 Febr. 1721.

Ux. Juſtina Louiſa, Heinrich Pflügers, Amtm. zu Schlansted T.

23. Joh. Caſpar, geb. u. † 1675.

24. *Friedrich George*, K. Preuß. Kriegs- u. Domain. Cammer- und Thalr Secretar. zu Halle, geb. 1 Sept. 1677.

Ux. Suſanna Eliſabeth, Chriſtoph Kaſpſchens, Worthalters T. v. 25 Jul. 1699. † 4 Aug. 1734.

25. Catharina Eliſabeth, geb. 19 Jul. 1668. v. 27 Jan. 1683. Herm. Mißmann, K. Pr. Ober Amtmann zu Alvensleben, † 11 Dec. 1706.

26. Maria Sophia, geb. 1674. v. 19 Nov. 1689. Immanuel Timmern, Sen. Scab. zu Halle, † 15 Jul. 1741.

27. *Chriſtian Auguſt*, Pachter zu Schladebach, geb. 18 May 1679. † 16 May 1721.

Ux. Anna Salome, Burgemeiſt. Weſſen zu Halberſtadt T. † 1734.

28. Chriſtiana Eliſab. geb. 5 Jun. 1721. v. (1) 19 Apr. 1741. Joh. Andr. Becker, (2) 1746. Chr. Friedr. Zepernick, beyden Apothecken zu Halle.

29. *Chriſtoph Gottlob*, SS. Th. Cand. geb. 11 Jul. 1719.

30. Johanna Hildegard, geb 24 Jun. 1732.

31. Carl Auguſt, geb. 24 Aug. 1696. †

32. *Chriſtian Auguſt*, Lieuten. unter dem Kayſerl. Graf Palfyſchen Cavallerie-Regiment, ward catholiſch, und zum *Baron* von Alborn gemacht, † 12 Dec. 1728. zu Neapolis.

33. Friedrich Gotthilf, † 1725.

34. Einige Töchter, ſo mehrentheils ledig verſtorben.

35. *Heinrich Chriſtian Julius*.

36. Einige Töchter.

37. *Friedrich Jacob*, Magdeb. Reg. Secr. u. Bothenmeiſt. geb. 28 Apr. 1701. Ux. Sibylla Sophia, N. Körbeners, F. Anhalt. Forſtm. T. v. 31 May 1724.

38. Roſina Eliſabeth, geb. 25 Apr. 1700. v. (.) Georg Reumeiſter, Burgemeiſt. zu Spandau, (2) Georg Adam Grelnert, Kön. Stall-Commiſſar. zu Berlin.

39. Maria Eliſab. gb. 18 Nov. 1702. v. Joh. Franz Häuſer, K. Pr. Kriegsrath.

40. Friedr. Gotthilff, geb. 1706. † 1717. an einem tollen Hunds-Biß.

41. Joh. Friedr. Ludewig, geb. 1705.

Ux. Agneſa Wendahlin.

41. Joh. Carl Gottlieb, geb. 16 Febr. 1713.

2. *Johannes Gueinzius*, Prediger zu Kahla bey Gaben in der Lauſitz. Ux. Urſula Braterin, v. 1591.

3. *Chriſtian Gueinzius*, Phil. Mag. und Rector des Gymnaſii zu Halle, geb. 13 Oct. 1592. † 3 April. 1650. an ſeinem Nahmenstag. Ux. Catharina, Joh. Berndes, F. Anhalt. Geſamt. Kranzmeiſt. und Burgemeiſt. zu Eisleben, T. † 10 Febr. 1695. zu Eisleben, æt. 60.

4. Chriſtoph Johann Gottlieb Erſtl, geb. 19 Apr. 1735.

Gueinziuſſiſche Wapen ſiehe auf dem Kupferblat, Tabul. XXVI.

LI.

Geſchlecht derer von Hacke.

Ludewig Hacke war 1440. Pfänner zu Halle.

Henning Hacke war 1451. und 1454. Rathsmeiſter.

Rule oder *Rudeloff* Hacke war 1476. 1481. und 1486. Oberbornmeiſter zu Halle.

Friedrich, Pfarrer zu S. Jacob zu Magdeburg, *Heinrich* und *Wenceslaus* Gebrüder die Hacken, zu Gutenberg geſeſſen, verſchrieben 8 Rſl. wiederkäuflicher Zinſen mit Erzbiſchoff Johannis Conſens 1447. an Ambroſius Schönberg, Pfänner zu Halle, welcher ſolche Zinſen zu einem Altar in S. Pauls Capelle zu Halle gewidmet.

Eben dieſelben wurden 1477. mit verſchiedenen Zinſen zu Seben beliehen.

Nach Wentzel Hackens Tode hat 1487. deſſen Sohn *Claus* nebſt ſeinen Vettern Ehrn Friederichen und Heinrichen die Lehn verfolget.

Lorentz Hacke war 1567. Pfänner, und ſaß als Vierherr im Rathsſtuhl zu Halle.

Hans Hacke, Pfanner, ward 1574. in den Rathsſtuhl gewehlet, und ſetzet die Regiſtratur, daß ihme das Fleiſchſchätzer-Amt gebühret hätte, weil er aber eine Adels-Perſon geweſen, ſey er damit verſchonet, und ſolches einem Rathmann Jeronym. Zimmermann, aus denen Innungen aufgetragen worden.

LII.

Geſchlecht derer von Hagedorn.

1243. *Burchard* Hagedorn war Zeuge in einem Briefe Probſt Popponis zum Neuen Werck, de Ludewig. Rel. NSC. T. V. p. 254.

1290. *Buſſe* Hagedorn war Aſſeſſor des Schöppenſtuhls zu Halle.

1293. ſchenckte einer von Hagedorn ſeinen Wohnſitz in der Stadt Halle in der Galgſtraſſe, Hagedorns Warte genannt, dem Orden der Marien-Knechte oder Servorum Mariæ, zu Erbauung ihres Cloſters; ſiehe den Erſten Theil pag. 771.

LIII.

Geſchlecht derer von Halle.

Die Haller und Northauſen ſind unter denen Adelichen und vornehmſten Geſchlechtern zu Erfurt geweſen, welche über 3 bis 400 Jahr daſelbſt gewohnet, und nur die Gefreundten und reichen Leute genennet worden. Nachricht von Erfurt p. 219.

1285. war Heinrich von Halle Salzgräff zu Halle; ſiehe Docum. No. 243. im Erſten Theil, p. 816.

1293. *Conradus de Hallis*, war Rathsherr zu Leipzig, Schneider Chron. Lipſ. p. 331.

1298. *Gotfridus de Hallis*, war Haus-Commenthur des Teutſchen Ordens-Hauſes S. Cunigund zu Halle.

1326. Ehr Siefert von Halle war Domherr zu S. Severi zu Erfurt. Hiſt. Nachr. von Northauſ. p. 440. & Tenzel Suppl. Hiſt. Goth. p. 98.

Conrad von Halle war um ſelbe Zeit Raths-Vierherr zu Northauſen, ibid. p. 445.

1328. *Berthold de Hallis* ſtifftete einen Altar in der Kirche S. Mariæ zu Northauſen, ib. p. 115.

1344. *Heinrich* von Halle war Domherr zu S. Petri zu Ordruff. Rudolphi Gotha Diplom. p. 143.

1349. und 1368. *Betekynus* Halle war Burgemeiſter zu Königsberg in der Neumarck. Kehrberg. p. 62.

1435. *Gerhard* von Halle ſaß um dieſe Zeit zu Farnſtädt, und hauſete der Stadt Halle Feinde, deshalben ihn die Hälliſchen überfielen, und ſein Gut abbrannten, ſiehe im Erſten Theil, p. 122.

Curd von Halle war Graf Burckhards IX. zu Querfurt Rath, Spangenb. Querfurt. Chron. p. 299.

1490. *D. Johannes* von *Halla* war Decanus der Medic. Fac. zu Leipzig, Schneider Leipz. Chron. p. 331.

LIV.

Digitized by Google

LIV.

Geſchlechts-Regiſter der Hahne,

Derſelben ſind 2 verſchiedene Geſchlechte zu Halle geweſen.

Das erſte iſt folgendes:

2. Nicol Hahn, Pfänner.

5. Nicol, geb. 4 Jun. 1582.
6. Laurentius, geb. 2 Dec. 1583.
7. M. Hieronymus.
8. Vitus, Leinwandshändler zu Halle, Ux. Maria, Thom. Seyfarts T.

13. M. *Chriſtian*, Paſt. zu Oßmünde, nachher zu Giebichenſtein. Ux. Sophia, Balthaſ. Stißers T. v. 24. Febr. 1624.
14. Georg, ſtarb ledig in Franckreich.
15. Magdalena, geb. 1607. v. 4 Sept.
1632. Jerem. Erſcheln, Tuchhändl. zu Halle, † 22 Jan. 1677.
16. *Laurentius*, Worthalter, Ehramermeiſter und Pfänner zu Halle, geb. 27 Jan. 1610. † 9 Oct. 1669. Ux. I. Martha, Carl Beyers, Ehram. T. v. 17 Nov. 1635. † 17 Jul. 1636. in Geburtsſchmertzen. II. Eliſabeth, Phil. Schadens, Worthalt. und Ehramermeiſt. T. v. 19 Sept. 1637. † 8 Oct. 1693.
17. Chriſtoph, Leinwandhändler zu Halle, † 7 Jan. 1653. Ux. Maria Scheuringin, v. 1627.

22. Chriſtoph Andreas, poſthum. geb. 27 May 1637 zu Halle.

23. Maria v. (1) Chriſtoph Krauſen, (2) 18 Sept. 1666. Chriſtoph Knauten, Med. D. & Pract. zu Halle.
24. Eliſabeth, geb. 29 Oct. 1642. v. 30 May 1659 Johann Dreyßig, Cämmer. und Handelsmann zu Halle, † 28 Oct. 1694.
25. Chriſtina, geb. 20 Dec. 1649. v. 28 May 1666 Hanns Carl Weſener, Handelsmann und Pfänner zu Halle, † 26 Oct. 1727.
26. Roſina, geb. 10 Dec. 1652. v. 29 Aug. 1671. Chriſtoph Schaaff, Handelsmann zu Leipzig.
27. Dorothea, geb. 14 Nov. 1655. v. 11 Nov. 1673. Johann Gottfr. Stützing, C. E. Raths Cammerſchreiber, † 26 Nov. 1732.
28. Catharina, geb. 21 Mart. 1658. v. 24 Octob. 1676. Joh. Chriſtian Burger, Ch. Sächſ. Floßverwalter zu Halle, † 26 Jul. 1681.
29. *Laurentius*, J. V. L. Aſſeſſ. Scabinat. und Magdeb. Regier. Advoc. auch Pfänner zu Halle, geb. 18 Jul. 1660. † 8 Sept. 1727. zu Magdeburg. Ux. Suſanna Catharina Rudloffin, † 17 Sept. 1717.

38. Aug. Laurentius, geb. 1690. †
39. Catharina Eliſab. geb. 1691.
40. Reg. Eliſabeth, geb. 1696.
41. Fridericus Aug. geb. 1698. †
42. Doroth. Eliſabeth, geb. 1700.
43. *Chriſtoph Laurentius*, K. Pr. Commiſſ. Rath, und Bornm. zu Halle, Ux. Sophia Eliſabeth Ringhammerin, M. Gregor. Luppius, Paſtor. zu Brachſtedt B. v. 21 Jan. 1734. † 1749.

3. Jacob Hahn.

9. Magdalena, geb. 1582.
10. Anna, geb. 1590.
11. Jacob, geb. 11 Aug. 1592.

30. Jonas Conrad, geb. 22 Nov. 1628.
31. Anna Regina, geb. 19 Jun. 1636.
32. Joh. Chriſtoph, geb. 8 Sept. 1646.
33. Anna Magdalena, geb. 4 April 1648. v. 26 Aug. 1673. Johann Joachim, Handelsmann zu Halle, † 1 Jun. 1682 peſte.
34. Johann Gottfried, geb. 30 Nov. 1650.
35. Joh. Chriſtian, geb. 1 Febr. 1653.
36. Eliſabeth, poſth. geb. 20 Jun. 1655.

4. M. Johann Hahn.

12. Georg, Tuchhändler zu Halle, geb. 16 Mart. 1591. † Ux. Maria, Peter Schmidts, Ehramers W. v. 1634.

18. Gottfried, geb. 11 Aug. 1635.
19. Maria, geb. 1636. †
20. Chriſtian, Gr. Mansfeld. Amtsverwalter zu Friedeburg, geb. 30 Oct. 1638. Ux.
21. Maria, gb. 1640.

37. Johann Chriſtoph, geb. 16 April 1666.

Digitized by Google

Digitized by Google

LV.

Geschlechts-Register der Hahne, des zweyten Geschlechts.

No. 1. *Peter Hahn*, Fürstl. Anhalt. Raths und Burgermeisters zu Cöthen, starb 25. Jun. 1525, und fand bey Fürst Wolffgangen in solchen Gnaden, daß selbiger nebst seiner Gemahlin persönlich mit zu Grabe gegangen. Ux. Anna, Godecii Gottschalcks Tochter.

2. M. Nicolaus, insgemein *Nicolaus Gallus* genannt, Pastor zu Magdeburg, nachher Superintend. zu Regenspurg, geb. 1516. † 1570. Ux.

3. Margaretha, v. 1541. Heinr. Merckeln, Secret. zu Magdeburg.

4. *George*, E. E. Raths Cammerschreiber und Pfänner zu Halle, trug viel zu Ausbreitung der Lehre Lutheri zu Halle bey, geb. 6 Apr. 1520. † 23 Jul. 1602.
Ux. I. Barbara, Heinr. Böttichers, Pfänn. zu Halle T.
II. Clara, Wolffg. Wesenners, Schultheißen zu Halle T.
III. Maria Heydelbergers, D. Chilian Goldsteins, Syndici zu Halle Witwe, v. 1577. † 5 May 1583. ohne Kinder.
IV. Catharina Wogauin, Germani Guidonis W. v. 1583.

5. Eva, v. 1532 Hermann Jägern, J. V. L. und Advocato zu Braunschweig, † 1566.

6. Johannes.
7. M. Georgius, Pfarrer in Preussen, † 1584.
8. M. *Paulus*, Prediger zu Magdeburg, nachher Past. zu Jüterbock.
Ux. I. Ottilia, Johann Saphen Tochter.
II. Christina, Herm. Berthels zu Bitterfeld T. v. 1608.
9. M. *David*, Prediger zu Bainstedt im Pfaltz-Neuburgischen.
10. Maria, v. M. Samuel Gallo, Prediger zu Regenspurg.
11. *Nicolaus*, Syndicus zu Regenspurg.
12. *Petrus*, Med. Lic. und Physic. zu Aschersleben, geb. 3 Jul. 1549. † 28 Oct. 1621.
Ux. Magdalena, Balth. Müllers, Burgemeist. zu Aschersleben T. v. 1583.
13. Anna, v. Johann Köhlern, Cämmer. und Oberbornmeister zu Halle.
14. Clara, 2ter Ehe, geb. 1553. v. Lorentz Oehm, F. Magdeb. Secret. zu Halle.
15. Georgius, geb. 1555. Secret. zu Mansfeld, hernach ein Kriegs-Officier.
16. *Wolffgang*, J. U. D. Rathsmeister, Senior des Schöppenstuhls, und Syndicus zu Halle, geb. 13 Mart. 1557. † 4 Oct. 1626 an der Pest.
Ux. Clara, Joach. Salwarts, Raths. zu Halle T. v. 1594. † 23 Jun. 1639.

17. *Philippus*, der sich auch *Philippus Gallus* genennet, Dom. prediger zu Magdeburg, geb. 1 May 1558. † 6 Jul. 1616.
Ux. Barbara, Caspar Ludewigers, Aff. des Schöppenstuhls und Pfänners zu Halle T. v. 1 May 1589.
18. Margaretha, geb. 1560. starb 1623.
19. Barbara, geb. 27 May 1561.
20. Johann, geb. 3 Sept. 1562.

21. *Paulus*, J. U. D. Gräfl. Mansfeld. Rath und Pfänner zu Halle, geb. 26 Jun. 1565. † 19 Nov. 1624.
Ux. I. Elisabeth Martin.
II. Benigna, Paul Dosseii, Med. D. und Rathsmeisters zu Halle T. Casp. Zeisens, Rathsmeist. W. geb. 5 Jan. 1563. † 14 Febr. 1653. æt. 91.
22. Christian, aus vierter Ehe, geb. 4 Sept. 1585.
23. Catharina, geb. 1587.
24 & 25. Caspar & Magdalena, Zwillinge, geb. 1588.
26 & 27. Georg, und eine todte Tochter, geb. 1589.
28. Magdalena, geb. 1591.
29. Daniel, geb. 1593. † gleich.
30. David, geb. 1594.

Digitized by Google

Digitized by Google

31. Nicolaus, erſter Ehe.
32. Anna, erſter Ehe.
33. George, geb. 31 Oct. 1587. † zu Prag.
34. *Balthaſar*, Med. D. Churf. Sächſ. Leib-Medic. zu Dreßd. geb. 17 Sept. 1589. † 14 Jun. 1637.
Ux. I. Rebecca Brennerin, † ohne Kinder 1626.
II. Maria Margaretha, D. Georg Balzers, Churf. Sächſ. Leib-Medici T. v. 1632.
35. Friedrich, Apothecker und Burgemeiſter zu Schlaitz, geb. 12 Sept. 1591. hat drey Weiber gehabt, und mit ihnen 4 Kinder erzeuget. - - - -
36. *Petrus*, Fürſtl. Magdeb. Secretar. zu Halle, geb. 10 Febr. 1594. † 1636 ohne Kinder.
37. Marcus, Burgemeiſter zu Seehauſen.
38. Barbara, geb. 8 Jun. 1584. v. 1611. Johann Birnbaum.
39. Clara, geb. 1 May 1595. v. 21 Jan. 1612. Melch. Hoffmann, Schulth. zu Halle, † 1659.
40. Roſina, v. 1614. Jeremias Uden, Rathsmeiſter zu Halle, † 20 Jun. 1636.
41. Catharina, geb. 13 Nov. 1598. v. 1616. Victor Krauſen, Pfänner zu Halle, † 18 Dec. 1671.
42. Friedrich, geb 1600. † 1603. 43. Helena, geb. 1602. † 1603.
44. Mauritius, Churf. Sächſ. Cammerdiener, geb. 11 Sept. 1604.
45. Benigna, geb. 20 Jun. 1606. v. Carl Merheim, Pfänner zu Halle.
46. Wolffgang Georg, geb. 1608. † 1609.
47. Eliſabeth, geb. 20 Nov. 1613. v. Phil. Brüchting, Schmid genannt, Pfänner zu Halle.
48. M. *Georg*, Evangel. Prediger zu Mittelburg in Seeland, geb. 23 Oct. 1590.
49. Caſpar, Gräffl. Barbyſcher Bedienter, geb. 22 Oct. 1592.
50. Philipp, geb. 14 Febr. 1594. Lector im Dom zu Magdeburg.
51. Wolffgang, geb. 18 Aug. 1595. † 1607 zu Ampfurt.
52. Anna, geb. 9 Dec. 1596. v. D. Adolph Marci, Magdeb. Land-Synd. nachher Fürſtl. Hoffrath zu Halle, † 23 Apr. 1683 zu Halle.
53. Maria, geb. 4 Jan. 1599. v. 30 Aug. 1614 M. Paul Ribero, Archid. zu Halle, nachher SS. Th. D. und General-Superint. zu Wittenberg, † 14 Oct. 1677 zu Carsdorff.
54. Ludewig, geb. und † 1600. 55. Peter, geb. und † 1601. 56. Barbara, geb. und geſt. 1602.
57. Euphroſyna, geb. 1603. v. (1) M. Daniel Mönchmeyer, Superintend. zu Braunſchweig, (2) 1633 Tob. Olven, Cämmer. und Patric. zu Braunſchw.
58. Cuno, geb. 1606. † 1607. 59. Barbara Catharina, geb. 1608. † 1620.
60. Clara Sophia, geb. 14 Sept. 1609. v. D. Balthaſ. Balduino, Superint. zu Zwickau.
61. Julius, geb. 1596. ſtarb 1598.
62. Paul Andreas, geb. 1707. † 1629 als Student zu Jena.

63. Magdal. Sophia, geb. 12 Jul. 1636.
64. Maria Magdal. poſth. geb. 5 Jan. 1638.

65. Johann Friedrich, geb. 1 May 1630.
66. Maria Sulanna, geb. 17 Jun. 1632.
67. Anna Dorothea, geb. 6 Oct. 1633.
68 Georg Friedrich, geb. 24 Sept. 1638.

Das Wapen derer Hahne ſiehe im Kupferſtich Tab. XXVII.

Digitized by Google

LVI.

Geſchlecht derer von Hauſen.

1236. Nobiles Fredericus, Volradus & Hoyer, filii & hæredes Ekkehardi de Domo verkauffen mit Ertzbiſchoff Wilbrandi zu Magdeburg Conſens, ihre Güter zu Glaucha vor Halle, und unter ſelbigen eine Mühle an das Cloſter zum Neuen Werck. De Ludew. Rel. MSC. T. V. p. 41.

1497. Hanſen von Huſen zu Halle und ſeinem Bruder Curden von Huſe verliehe Ertzbiſchoff Ernſt 1 Hufe Landes in Giebichenſteiner Marck zu Mannlehn.

LVII.

Geſchlecht derer von Hayn.

1444. Ehr Nielas von Hain, war Pfänner zu Halle.

1444. Kerſten von Hayn, Pfänner, war Schiedsmann zwiſchen Ceppe Pißkern und Henning Strobarthen wegen des Guts Diemnitz; deſſen Siegel hiernach folget.

1470. Heinrich von Hayn, Pfänner zu Halle.

1480. Galle von dem Hayn, war Oberborumeiſter zu Halle, wurde von Ertzbiſchoff Ernesto mit verſchiedenen Gütern beliehen.

LVIII.

Geſchlecht derer von Hedersleben.

1358. Heiſo von Hedersleben ſtifftete den Altar S. Mathæi in S. Gertruden-Kirche zu Halle. De Ludew. Rel. MSC. T. XII. p. 243.

1385. lebten Heidecke, Ritter, Hinrich und Hans Hedersleben, Gebrüdere, von welchen Heidecke um ſelbige Zeit Aſſeſſor im Schöppenſtuhl war.

1406 biß 1409 war Cyriacus Hedersleben Rathsmeiſter zu Halle.

1410 biß 1432. war Auguſtin Hedersleben Rathsmeiſter zu Halle.

1411 biß 1430. war Paul Hedersleben, Auguſtini Bruder, Rathsmeiſter zu Halle.

Dieſe beyden verkaufften dem Cloſter zum Neuen Werck 1438 ein Höfel Hackeborn. de Ludew. Rel. MSC. T. X. p. 662.

Eben dieſelben beſaſſen das Rittergut Trebnitz, und verſchrieben 1446. Cone Noden 130 Rfl. jährlichen Zins von ihren Thalgüthern.

Desgleichen 1452 denen Gebrüdern Herforden zu Halle 63 Rfl. von 1 Quart Gutjahr und 6 Pfannen Teuſch jährl. wiederkäuffliche Zinſe, jedoch mit dem Beding, die Güther ſelbſt zu verſieden.

Auguſtin hatte einen Injurien-Proceß mit dem Clerico Johann Kyßenbrug, den dieſer An. 1419 renunciirte, de Ludew. Rel. MSC. Tom. XII. p. 250.

Beyde Brüder verglichen ſich 1458 mit Ertzbiſchoff Friedrichen wegen des Geleites zu Bruckdorff und einer Juden-Schuld. Siehe Docum. No. VI.

1408. ward Hans von Hedersleben von Ertzbischoff Günthern zu Magdeburg wider Willen des Raths zu Halle zum Saltzgräfen bestellet, daher ihn der Rath wegen beschuldigter falscher Müntze gefangen nehmen, zum Tode verurtheilen, und den 12 Sept. 1412 verbrennen ließ, wovon im Ersten Theil pag. 99 seq. mit mehrern nachzusehen.

1418. Hans Hedersleben, ein anderer dieses Nahmens, war Rathsmeister zu Halle.

1431. Hans und Paul Hedersleben, Gebrüder, verkauffen 6 Marck in der Müntzey an den Rath zu Halle.

1436. Paul und Heise Hedersleben verkauften 12 Marck 16 Gr. in der Müntzey an dem Rath zu Halle. Deren Siegel siehe unten.

1462. Bertram Hedersleben, zu Lettin gesessen, verglich sich mit Ertzbischoff Friedrichen zu Magdeburg wegen 2 Hufen Landes zu Delau. Siehe Docum. No. VII.

1476. Bernd und Claus Hedersleben besassen einen wüsten freyen Hoff zu Nelben, mit 6 freyen Husen, einem Baumgarten gegen der Kirchen, einem Werder, einem wüsten Weinberge über dem Dorffe, und den Weiden auf der Bornrennen.

1471. Hans Hedersleben, ward von Ertzbischoff Johann zu Magdeburg beliehen mit 7½ Hufe und 2 freyen Höfen zu Niemberg, 3 freyen Bauerhöfen, und 1½ Hufe Lehngut nebst 1 Wiese samt andern Zinsen, so er Timo von Rauchhaupt zu Trebnitz, welchem sie zu Angefälle verliehen gewesen, und nach Martin Krowene Absterben an ihn gefallen, abgekaufft hatte.

1479. Hans Hedersleben und mit ihm zu gesamter Hand seine Brüder und Vettern, (wie solche nachstehend zu sehen) wurden von Ertzbischoff Ernesto beliehen mit 15½ Pfannen im teutschen Brunnen, 24 Pfannen im Gutjahr, 4 Viertel in der Meterity, 2 Nößel im Hackeborn, nebst 1 Saltzkoth zu Halle, 9 Höfen auf Sanct Mertensberge (vor dem Galgthore zu Halle) dem Zehenden auf Lettiner, Nötzlicher und Delauer Marcke, und andern Gütern mehr.

1479. wurde Hans Hedersleben, und mit ihm in gesamte Hand seine Brüder und Vettern von Ertzbischoff Ernesto mit dem Sattelhofe zu Niemberg und dem andern freyen Hofe daselbst nebst aller Zubehör beliehen, welche Güter er 1481. Hans Stacio, Pfännern zu Halle verkaufft und aufgelassen.

Es waren aber seine Brüder und Vettern folgende:

Gebrüder.

1. Hans, Rathsmeister zu Halle 1468 biß 1495, war 1471 nebst Otten von Dießkau Ludwig Mollens Kinder Vormund. Ux. Agnes.

1436.

1436.

2. Bertram, zu Lettin gesessen.
3. Cyriacus.
4. George.
5. Heinrich, † - -
   1. Andreas.
   2. Paul.
6. Heise, † - - -
   1. Hans. Rathsherr zu Halle 1532, besaß Wörmlitz. Ux. Felicitas.
      1. Hans.
      2. Felicitas.
   2. Heise, Rathsherr zu Halle 1509 biß 1518.
      1. Hans.
   3. Hermann.
   4. Paul.
   5. Ulrich.

1514. Heise und Barthol von Hedersleben, Vettern, wurden von Cardinal und Ertzbischoff Alberto zu Magdeburg mit dem Zehenden zu Lettin und andern oben benannten Gütern beliehen, des erstern Schwester Dorothea hatte Hansen von Helffte zur Ehe.

1523 biß 1540. war Barthol Hedersleben Pfänner und Rathsherr zu Halle, auch 1539 Obermeister.

LIX.

Geschlechts-Register derer Heinriche.

No. 1. *Johann Jacob* Heinrich, F. Magdeb. nachher Churf. Brandenb. Renth-Cammer-Meister, geb. 21 Jul. 1626. zu Höffen im Würtembergischen, † 15 Oct. 1681. Ux. Maria Sophia, Caspar Neefens, Fürstl. Magdeburg. Cammermeist. T. geb. 23 May 1631. v. 20 Febr. 1655. † 16 Febr. 1678.

2. Johann Caspar.
3. Dorothea Elisabeth, v. 2 Dec. 1673 L. Conrad Bertram, Rathsmeister zu Halle, † 13 Jun. 1724.
4. Joh. Jacob, geb. 1658, † jung.
5. Sophia Eleonora, geb. 19 Aug. 1660. v. 18 Nov. 1679 Ludw. Gebhard Kraut, Kön. Preuß. Consist. Rath und Universit. Secret. zu Halle, †
6. August Siegfried, geb. 1661, † 1674.
7. Ave Barbara, Zwill. geb. 1661, † jung.
8. *Jacob Arnold*, Kön. Preuß. Cammer-Secret. und Pfänner zu Halle, geb. 7 Oct. 1662. † 3 Dec. 1727. Ux. Martha Elisabeth Urbichin aus Erfurt, † 13 Oct. 1745.
9. Anna Rosina, geb. 3 May 1664. v. Joh. Christoph Burgern, F. Sachsen-Weymar. Forstrath, und Ober-Amtmann zu Weymar, † 24 Nov. 1710.
10. Joh. Ernst, geb. 16 Dec. 1665. †
11. Johann Jacob, J. V. C. geb. 22 Jun. 1667. † 30 Jan. 1692.
12. Maria Catharina und Christina, Zwillinge, geb. und † Febr. 1669.
13. Sophia Juliana, geb. 16 Sept. 1670. † 8 April 1682.
14. Dorothea Sophia, geb. 14 Jun. 1694.
15. Martha Elisabeth, geb. 31 Aug. 1695.
16. Magdalena Sidonia, geb. 30 Jun. 1669. v. 18 Nov. 1728 Christian Gottl. Ziegler, F. Hollst. Music-Dir. und Organist zu Quedlinb.
17. Joh. Jacob, geb. und † 1701.
18. Maria Dorothea, geb. 1 Febr. 1703.
19. Johanna Eleonora, geb. 29 Mart. 1705. † 4 Mart. 1748.
20. Christiana Sophia, † 26 Dec. 1709.
21. Joh. Friedrich, † 12 May 1712.
22. Joh. Adolph Gustav, † 28 May 1719.

LX.

Geschlechts-Register derer Heustreue.

No. 1. *Jacob* Heustreu, Ziegeldecker zu Schleusingen.

2. *Valentin* Heustreu, Phil. M. und Rector der Stiffts-Schule zu Merseburg, geb. 1 Jan. 1589. † 25 Apr. 1647. Ux. Dorothea, M. Phil. Wanckels, Pastor. zu Burg-Liebenau und Döllnitz T. eine Enckelin D. Joh. Olearii Senior. v. 25 Oct. 1613.

3. *Philipp Jacob*, F. Magdeb. Hoff-Diacon. und Domprediger zu Halle, geb. 1616. † 20 Dec. 1673. Ux. Anna, Wolffg. Wachsmuths, Weinmeist. und Pfänn. T. geb. 1613. v. 26 Oct. 1641. †
4. *Christian*, Pastor zu Keuschberg im Weisenfelß.
5. Anna Maria, v. Valer. Lysthenio, Pastor zu Wallendorff.
6. Dorothea, v. Johann Bernd, Churfürstl. Sächß. Steuer- und Accis-Einnehmer zu Merseburg.
7. Elisabeth.
8. Anna Dorothea, geb. 6 Aug. 1642.
9. Anna Rosina, geb. 28 Apr. 1644. v. 10 Nov. 1663 Andr. Tümmel, Pfarr. zu Bornstedt im Amt Querfurt.
10. Anna Maria, geb. 18 Jan. 1647.
11. Anna Juliana, geb. 14 Febr. 1657. v. 1676 Joh. Phil. Ockeln, Pfänn. zu Halle.
12. Anna Elisabeth, geb. 20 Dec. 1658. † 1 Oct. 1682 peste.
13. *Philipp Christian*, Fürstl. Sächß. Amtmann, geb. 5 Apr. 1650. Ux.
14. Philipp Sigismund, geb. 1651. † 1657.

LXI.

Digitized by Google

LXI.

Geſchlecht derer von Hodantz.

35. *Hintze* Hodantz, ward von Ertzb. Albrechten mit verſchiedenen Gütern in und um Halle beliehen.

15. Martin von Hoetantz, war Cämmerer zu Halle biß 1423. folgends 1425 Aſſeſſor des Schöppenſtuhls, und von 1429 biß 1447 Oberbornmeiſter und Pfänner.

27. Heinrich Hodantz, war Cämmerer und Pfänner zu Halle.

56. Martin Hortantz, war Aſſeſſor des Schöppenſtuhls und Pfänner zu Halle.

LXII.

Geſchlecht derer von Höhnſtädt.

101. Berthold von Hönſtede, ward von Ertzbiſchoff Alberto mit verſchiedenen Gütern zu Höhnſtedt, Köllme und Langenbogen beliehen.

- 1. Hans.
  - 5. Peter, Rathsherr 1532, Rathsmeiſter zu Halle 1554, † 17 Aug. 1574.
    - Ux. Elisabeth.
    - 8. Albrecht zu Hergisdorff.
    - 9. Friedrich zu Erdeborn, wendeten ſich beyde gantz von Halle weg.
    - Ux. Martha.
- 2. Ulrich.
  - 6. Hans.
- Ux. Herla.
- 3. Albrecht.
  - 7. Joachim.
- 4. Aelchior.

Hansen (1) und Ulrichen (2) Gebrüdern von Honſtede, und Albrechten (3) und Melchiorn (4) auch Gebrüdern von Honſtede hat Ertzbiſchoff Ernſt Ao. 1480 zu geſammter Hand geliehen 2 freye Höfe, 4 Hufen Landes und 2 Acker Gras zu Erdeborn, 1 Mühle unter dem Luppenberge, ſamt verſchiedenen darzu gehörigen Zinſen.

Herlen, Ulrichs (2) von Honſtede ehelicher Hausfrauen hat Ertzb. Ernſt Ao. 1483 an der Mühle unter dem Luppenberge zu Schochwitz 3 Gülden, ſamt einigen andern Zinſen zum Leibgedinge verliehen.

Peetern von Hönſtedt, Hansens Sohn, und mit ihm in geſamte Hand Ulrichen und Joachim ſeinen Vettern hat Cardinal und Ertzb. Albrecht 1518 obige Güter verliehen, welcher auch 1533. nach Hansens (6) Ulrichs Sohns, und Joachims (7) ſeiner Vettern Abſterben der Lehn Folge gethan. Er henckte 1561 der Kirche zu U. L. Frauen zu Halle 36 Fl. zum Kirchenbau, und erhielt davor einen Kirchenſtuhl vor ſich und ſeine Erben, weil aber nach ſeinem Tode deſſen Söhne ſich gantz von Halle weggewendet, hat die Kirche die Stühle einziehen wollen, und iſt deshalb zwiſchen ihnen 1602 und 1606 geſtritten worden.

Höhnſtädt, das Stammhauß, liegt 2 Meilen von Halle in der Grafſchafft Mansfeld, itzo zum Amt Seeburg gehörig.

LXII.

Geſchlecht derer von Holtzhauſen.

Heinrich von Holtzhauſen, war Pfänner und Rathsherr zu Halle 1407, Rathsmeiſter von 1411 biß 1424.

Digitized by Google

LXIII.

Geſchlechts-Regiſter derer Herolde.

No. 1. M. *Johannes* Herold, von Königsberg, Prof. & Rector Magnific. zu Leipzig 1466.

2. Hans Herold, Rathsverwandter zu Caſſel, † 1530 daſelbſt.
Ux. Margareta, Wirl Pfründſchwer zu Wirtzbach T.

3. Hans, wandte ſich nach Halle, war 1574 bis 1589 Oberbornmeiſter, Pfänner und Erbſaß auf Diemitz, † 10 Jul. 1580.
Ux. I. Anna, Barthol. Schäfers Wt. v. 1551.
II. Martha, Martin von Roßwurms und Martken Jeckin T. v. 1566. † 5 Jul. 1584.

4. *Johann*, Worthalter zu Halle, † 1626 peſte.
Ux. Eliſabeth, D. Ant. Frendemanns, Saltzgrafen zu Halle T. v. 14 Nov. 1592.

5. *Carl*, auf Diemitz, Worthalter zu Halle, † 16 Apr. 1637. æt. 63.
Ux. I. Margaretha, Georg Hahns, Rathsherrn zu Berlin T. v. 26 Nov. 1594. † 1626.
II. Margaretha, Gebh. von Schönitz T. v. 13 Febr. 1627. (2) 1638
D. Georg Hagen, Sen. Scab. zu Halle, † 28 Nov. 1679.

6. *Chriſtoph*, J. V. D. F. Pommer. Rath, und Syndic. zu Gripswalde, geb. 10 Apr. 1596.
7. Martha, geb. 15 Aug. 1567. v. 21 Febr. 1587.
D. Theophil. Kentmann, F. Magdeb. Hoff-Medic. †
8. Magdalena, v. (1) 15 Nov. 1591. Johann Koſten, Rathsmeiſt. (2) 1603. D. Heinr. Schlichtekrul, Gräfl. Mansfeld. Cantzler und Aſſ. Scab. in Halle.
9. Catharina, geb. 4 Sept. 1581. v. D. Throd. Neſen, F. Braudenb. Jägerdorf. Cantzler, Pfänner zu Halle.
10. Juſtina, geb. 14 Jan. 1583. v. 13 Sept. 1603. D. Joh. Reckherr, Marggr. Brandenb. Rath, und Synd. zu Stargard.
11. *Salomon*, Oberbornmeiſter und Pfänner zu Halle, geb. 14 Jul. 1579. † 26 Jun. 1657.
Ux. Catharina, Hans Preters, Gr. Mansf. Raths zu Eisleben T. v. 1599. † 18 Jan. 1634.

12. *Chriſtian*, geb. 8 May 1597, ſetzte ſich im Würtembergiſch. † 1659.
13. Eliſabeth, geb. 1599. v. 1627 Andr. Schultzen, Rathsmeiſter zu Halle.
14. *Carl*, Worthalter zu Halle, geb. 30 Jul. 1604. † 14 Jan. 1673.
Ux. I. Catharina, Melch. Redels, Cämmer. T. v. 25 Nov. 1628. † 30 Jul. 1637.
II. Urſula Eliſabeth, M. Chriſt. Gueinzii, Rect. zu Halle T. v. 13 Aug. 1639. (2) als Witwe, Joh. Wilh. Großhaupt, Kauffmann zu Wortthauſen, †.
15. Maria Magdal. geb. 26 Sept. 1602. v. Hans Webern, Kauffm. zu Leipzig, † 17 Febr. 1679.
16. Margaretha, v. 1 Sept. 1618 Paul Chriſt. Görlitz, Pfänner.

17. *Johann Chriſtoph*, auf Ridebuig, J. V. D. Churf. Br. Magdeb. Regier. und Jagd-Rath, auch Rathsmeiſter zu Halle, geb. 11 Oct. 1631. † 22 Jun. 1704.
Ux. Dorothea, Georg Wildvogels, Lehns-Secr. zu Halle T. geb. 1590. v. 1657. † 28 Jun. 1709.
18. *Chriſtoph*, geb. 26 Dec. 1603, blieb als K. Schwed. Cornet in der Schlacht bey Leipzig 1630.
19. Maria, geb. 1 Jul. 1602. v. D. Samuel Ritterm, Aſſ. Scab. zu Halle, † 21 Mart. 1675. .
20. *Salomon*, geb. 23 Aug. 1607. kam durch einen Unglücksfall ums Leben.

21. *Carl*, Rathsverw. und Pfänner zu Halle, geb. 6 Oct. 1629. † 1 Oct 1693.
22 *Johann Friedrich*, Regier. Adv. zu Halle, geb. 18 Oct. 1632. † 30 Apr. 1663.
23. Margaretha Eliſabeth. geb. 16 Aug. 1631. v. 17 Jun. 1662. M. Joh. Frentzela Canon. zu Zeitz, † 27 Dec. 1670.
24. *Carl Mcximilian*, geb. 15 Aug. 1650. † 26 Aug. 1671. zu Pretzſch.
25. Catharina Eliſabeth, geb. 25 Jan. 1655. v. (1) 16 Jul. 1695. Joh. Friedr. de Wedig, Oberbornmeiſt. (2) 24 Aug. 1720 Gottfried Richtern, Kauffmann auf dem Neumarckte, (3) 18 Sept. 1714 Gottfried Heinr. Scherin, Kauffm. zu Leipzig, †
26. Chriſtiana Eliſabeth, geb. 19 Aug. 1659. v. 12 Apr. 1681 D. Georg Heinr. Brückner, Prof. Jur. Ord. zu Erfurt, † 20 Aug. 1710.
27. *Auguſtus*, J. V. L. deſign. Aſſ. Scab. zu Halle, geb. 1 Apr. 1667. † 25 Sept. 1691.
28. *Chriſtian von Herold, K. Preuß. Geh. Finanz-Kriegs und Domain Rath zu Berlin, auf Laukenburg, Brunow, Bleſow, ꝛc. geb.* 19 Jul 1659. † 1744.
Ux. I. Gertraud, Franz von Eſſen, K. Schwed. Hofrathes zu Gripswalde T. v. 27 May 1696. † 13 Dec. 1705.
II. Eva Catharina, Joach. von Klingräff, Kön. Preuß. Geheim. Finanz-Rath zu Berlin T.
29. Anna Roſina, geb. 25 May 1661. v. 21 Oct. 1681 Friedr. Seyfart, Rathsmeiſter zu Halle, Wittwe 1691. † 1747.
30. *Johann Chriſtoph*, F. Heſſen Homb. Amts-rath zu Debſeld, geb. 19 Febr. 1671. † 30 Apr. 1735.
Ux. Ilſa Anna, Joh. Covens, F. Zell. Amtmanns zu Campen T. Heinr. Jul. Berndes, Amtm. zu Debſeld W. v. 21 Oct. 1700. † 24 Jul. 1718.
31. Martha Eliſabeth, geb. 10 Nov. 1672. † ledig 9 May 1742.
32. Maria Dorothea, Chriſtoph, Dorothea Eliſabeth, Joh. Friedrich, Georg Carl, Carl Chriſtoph, Chriſtoph, und Johanna Dorothea ſtarben jung.
33. *Friedrich Wilhelm*, K. Pr. Geheim. Krieges- und Dom. Jagd-Gränz und Forſt-Rath des Herz. Magdeb. und Oberburgemeiſter zu Halle, geb. 7 Aug. 1680. † 29 Sept. 1738.
Ux. Agneſa Eleonora, Joh. Parthom auf Mallenichen T. v. 17 Sept. 1709. † 25 Febr. 1720.

34. Joh. Frantz Chriſtian, geb. 8 Dec. 1705. † 1 Jul. 1718 an Pocken.
35. Charlotta Dorothea Ux. geb. 5 Sept. 1711. v. (1) 14 Aug. 1737 Ernſt Friedr. von Platen, Kön. Preuß. Major (2) 1 Jul. 1742. Joh. Ludw. von Ingersleben, K. Pr. Obriſten.
36. Gertrud Dorothea, geb. 1713. † 1726.
37. Maria Louiſa Dorothea, geb. 23 Mart. 1715. v. 7 Sept. 1736. Chr. von Kalſow, Kön. Preuß. Obr. † 1 Jul. 1743.
38. Joach. Friedrich, geb. 1716. † 1716.
39. Catharina Johanna Wilhelmina, geb. 15 Sept. 1726. v. 15 Jan. 1750 Gen. Major von Meyering.
40. Friedr. Johann Chriſtoph, K. Preuß. Wacht-meiſter, geb. 7 Aug. 1701. † 1 Aug. 1740 ledig.
41. *Chriſtian Wilhelm*, K. Pr. Krieas-Rath, und Rathsmeiſter zu Halle, auf Zobritz, geb. 23 Jun. 1702.
Ux. Maria, Räte ger Salfeld, Cämer. zu Quedlinb. T. geb. 1706. v. 30 Mart. 1728.
42. Ilſa Anna, geb. 15 May 1704. v. Juſt Chr. Brückner, F. S. Reuthmeiſt. zu Weiſſenf. † 30 May 1745.
43. *Dorothea Friderica Eleonora*, geb. 6 May 1714. v. 25 Jan. 1745. dem K. Pr. Obriſt von Kleiſt, des Alt Anhalt. Regim. zu Fuß, Witw. 1746.
44. Joh. Wilh. und Carl Friedrich, † jung.

Das Wapen der Herolde, ingleichen dasjenige, ſo Se. Königl. Maj. in Preuſſen dem Geheimd. Rath Chriſtian von Herold ertheilet, ſiehe im Kupferſtich Tab. XXVII.

Digitized by Google

Digitized by Google

LXIV.

Geschlechts-Register der Hoffmanne.

No. 1. *Johann* Hoffmann, Buchhändler zu Bamberg.

No. 2. Jeremias, Apothecker zum schwarzen Mohren in Leipzig, † 1596. Ux. Regina Frobelin, M. Nikisch Wittwe, † 1572. † 1636.

No. 3. *Laurentius*, Apothecker zu Halle, geb. 1540. † 10 Jun. 1593. Ux. Elisabeth, Wolff Foltzwirths Apoth. T. heyrathet als Wittwe Balth. Brunner, Med. D. † 1633.

4. *Laurentius*, Med. D. Churf. Joh. Georgii I. zu Sachsen Leib-Medicus zu Dresden, ward 1630. in den Adelstand erhoben, geb. 12 Apr. 1582. † 30 Dec. 1630. zu Dresden.
Ux. Maria, Balthasar Brunners, Med. D. zu Halle T. v. 1606. geb. 23 Sept. 1587. † ohne Kinder.

5. *Melchior*, F. Magd. Schultheiß und Pfänner zu Halle, geb. 27 Aug. 1586. † 9 Mart. 1662.
Ux. Clara, D. Wolffgang Hahns, Rathsmeist. zu Halle T. geb. 1595. v. 21 Januar. 1612. † 28 May 1659.
6. Wolffgang, geb. 14 Sept. 1588.
7. Johann, geb. 6 Mart. 1589.
8. Elisabeth, geb. 1 Jun. 1584. v. (1) 1612. Dan. Schneidern, Act. Scabin. (2) 1625. D. Dan. Schäfern, Act. Scab. † 13 May 1639.
9. Margaretha, v. 7 May 1610. Lorenz Müttern, Pfänner zu Halle.

10. *Andreas*, E. E. Raths Cämmerer, Apothecker u. Pfänner zu Halle, geb. 21 Oct. 1592. † 29 Mart. 1665.
Ux. I. Gertraud, Friedrich Seyferts, Cämmer. zu Halle T. geb. 1594. v. 22 Sept. 1618. † 24 Mart. 1632.
II. Maria Magdalena, Joh. Kostä, Rathsmeist. zu Halle T. geb. 1596. v. 25 May 1633. † 7 Apr. 1653.

11. Elisabeth, geb. 21 Feb. 1614. v. 21 Febr. 1632. D. Bruno Stisser, Assess. Scab. zu Halle, † 3 May 1675.
12. Melchior, geb. 1615. † 1638.
13. Laurentius, geb. 1617. † 1630.
14. Wolffgang, Jur. Stud. geb. 1620. † 1639. zu Wittenberg.
15. Clara, geb. 1622. v. (1) 1641. David Hamberg, Kauffm. zu Jena, (2) 1669. D. Christ. Phil. Richtern, Prof. Jur. zu Jena.
16. Anna Catharina, geb. 1625. † 1636.
17. Friedrich, geb. 1627. † 1636. peste.
18. *Carl Andreas*, Churf. Brandenb. Secret. geb. 14 Nov. 1630.
Ux. Eva Magdalena, Joh. Lampersmalds T. v. 26 Febr. 1666.
19. *Joh. Melchior*, Worthalter, Kirchen-Vorsteher zu U. L. Fr. u. Pfänn. geb. 22 Nov. 1637. † 3 Oct. 1702.
Ux. Christina Elisabeth, Ehrl. stoph Mylii, F. Magdeb. Reg. Secret. T. v. 24 Nov. 1668.
fünf Kinder so jung gestorben.

20. *Friedrich*, Med. D. und Fürstl. Magdeb. Leib-Medicus zu Halle, geb. 12 Jun. 1626. † 22 Mart. 1675.
Ux. Anna Maria, Friedr. Knorren, Rathmanns und Pfänners zu Halle T. v. 9 Dec. 1652. † 19 Mart. 1675.

21. Maria Magdalena, geb. 13 Mart. 1636. v. 7 Dec. 1657. Christian Rudloffen, Pfänner zu Halle, † 26 Febr. 1679.

22. Anna Elisabeth, geb. 17 Jun. 1637. v. 30 Sept. 1662. Johann Heinrich Rudloffen, Raths-Oberwandt. Aeltmann zu U. L. Frauen, und Pfänner zu Halle, † 28 Jul. 1668.

Noch 4 Söhne und 5 Töchter erster, und 1 Sohn zweyter Ehe, so jung verstorben.

23. Carl, geb. 6 May 1667.

24. Johann Melchior, geb. 22 Sept. 1668.

25. Christoph Philipp, geb. 22 Feb. 1670.

26. Conrad Wilhelm, geb. 13 Sept. 1671.

27. Clara Magdalena, geb. 26 Jul. 1673.

28. Dorothea Sophia, geb. 4 Jun. 1675.

29. Johann Adolph, geb. 27 Jun. 1677.

30. Johanna Christina, geb. 10 Sept. 1680.

31. Carl Friedrich, geb. 1 May 1683.

32. Christina Elisab. geb. 9 Apr. 1676.
33. Johann Christoph, geb. 14 Jul. 1678.
34. Sophia Elisab. geb. 11 Jun. 1680.

35. Carl Gottfried, geb. 23 Jan. 1663. †
36. *Friedrich*, Med. D. Kön. Preuß. Geh. Rath und Leib-Medicus, Prof. Med. Prim. zu Halle, Erbherr auf Schwertz, geb. 3 Mart. 1660. † 12 Nov. 1742.
Ux. Anna Dorothea, Andr. Hertels, Apotheck. zu Clausthal T. geb. 1672. v. 10 Dec. 1689. † 19 Sept. 1737.
37. Anna Maria, geb. 11 Feb. 1665. v. 30 Jun. 1679. D. Joh. Mart. Unverfärth, Ch. Brandenb. Geh. Rath und Cantzler zu Halberst. † 18 Aug. 1689.
38. Maria Sophia, geb. 21 Mart 1654. † 25 Mart. 1675.
39. *August*, J. V. D. F. Hessen-Homb. Geh. Rath u. Cantzley-Dir. geb. 11 Nov. 1661. † 24 May 1719. zu Franckf. am Mayn.
Ux. Maria, Alexand. Röbers Apoth. zu Berlin T. geb. 1681. † 29 Oct. 1741.

40. Anna Maria, geb. und † 1692.

41. Fridrich Andreas, geb. und † 1693.

42. Johanna Dorothea, geb. 1694. † 17 Jul. 1717.

43. Maria Sophia, geb. 12 Febr. 1700. v. 5 Dec. 1727. Ernst Ludwig Schmaltz, Königl. Preuß. Geheim. Finantz-Kriegs- und Domain. Rath zu Berlin.

44. *Friedrich*, Med. D. Kön. Preuß. Hoffrath, Prof. Med. Ord. und Pfänner zu Halle, Erbherr auf Schwertz, geb. 19 Aug. 1703.
Ux. Christiana Carolina, Johann Friedr. Sellentins, Kauffm. u. Pfänn. zu Halle T. geb. 20 Aug. 1723. v. 24 Oct. 1742.

45. Friedrich Ernst, Med. Cand. geb. 7 Jan. 1705. † 26 Jun. 1723. im Carlsbade.

46. Maria Christiana, geb. 4 May 1698. † 24 Aug. 1728.
47. August Traugott, geb. 1703. † 1704.

48. *Ernst Ulrich*, Assess. Scab. zu Halle, geb. 22 Jun. 1705. zu Darmstadt.
Ux. Johanna Christiana, Joh. Georg Fraudienests, Bergerichts-Actuar. zu Halle T.
49. Catharina Dorothea, geb. 6 Aug. 1706. † 20 Oct. 1719.
50. Carl August, geb. u. d. † 1711.
51. Juliana Louisa, geb. 26 Sept. 1714.

52. Friedrich, geb. 28 Jan. 1745.

Das Wapen derer Hoffmanne siehe im Kupferstich Tabul. XXVII.

Digitized by Google

LXV.

Geſchlecht derer Holtzwirthe.

1266. *Nicolaus* von der Holtwort ward von Heinrichen von Freyberg zu ſeiner Kinder Vormunde beſtellet.

1308. *Heiſe* Holtwort findet ſich um dieſe Zeit im Schöppenbuch zu Halle.

1370. *Coppe* Holtzwert und deſſen Frau Jutha.

1373. *Marquard* Holtzwert, deren Sohn ward von Ertzbiſchoff Petern belehnet mit 48 Pfannen im teutſchen Brunnen, 23 Pfannen Meteritz, 36 Pfannen Gutjahr und 6½ Pfanne im Hackeborn, ferner 6 Hufen Landes vor Halle, 2 Hufen Landes zu Oſendorff, 1½ Hufen zu Dießkau, 1 Hufe zu Pigliz, 1 Hufe und 1 Garten zu Glauche, 3 Marck weiß Silbers und 10 Schilling 9 Pf. aus der Münzey; item 1 Marck ſchweren Silbers und 10 Schilling aus der Münzey, und 9½ Pfanne in dem Hackenborn, ſo Ertzbiſchoff Petern durch Abſterben Drebes heimgefallen.

1414. Eben derſelbe Marquard Holtzwert verkaufte 3 Schock Groſchen jährlicher Zinſe von einigen Häuſern auf dem Strohofe an das Cloſter zum Neuen Werck.

1415. Hans Holtzwerth, Rathsmeiſter zu Halle, und von 1429. bis 1432. Oberbornmeiſter.

1434. Derſelbe und ſein Bruder Coppe verkauften 27 Marck 27 Groſchen in der Münzey an den Rath zu Halle. vide Docum. No. VIII.

1434. war Coppe Holtzwerth Rathsmeiſter zu Halle, lebte noch 1437, da er ſich mit Hans Bauſen wegen einiger Thalgüter verglich.

1436. muſte Hans Holtzwerth ſeine Güter verkauffen, und binnen 4 Wochen die Stadt räumen, dafür ſich ſein Bruder Coppe nebſt andern verbürgen müſſen. vide Document. No. IX.

1418. bis 1421. war Jürgen Holtzwerth Rathsmeiſter zu Halle.

1444. Levin Holtzwerd, Rathsherr.

1467. Blaſius war Vorſteher der Kirchen zu S. Gertrud, † 24 Nov. 1513.

1473. Coppen Holtzwerth und deſſen Frauen Herlen verliehe Ertzbiſchoff Johann auf ihrer beyder Leben die Helffte des Dorffs Süßekow, ſo Albrecht von Iſenburg ihnen verlaſſen.

1506. *Auguſtin* Holtzwert, war Rathsherr, 1527. Rathsmeiſter, und ſtarb 1529. Seine Eheſeau Clara, die er 1505. geheyrathet, ſtarb den 19 Aug. 1553. ſeine Kinder waren:

1. Clara, geb. 1507. v. D. Joh. Nicol von Wyhe, Rathsmeiſter und Phyſico zu Halle.
2. Urſula, geb. 1509. v. (1) Hans Pugklern, Apothecker; (2) Wolff Habichten.
3. Gertraud, geb. 1511. v. Jacob Paudewitz, Gräffl. Amtsſchöſſer zu Mansfeld.
4. Martin, geb. 1515. † 29 Oct. 1583. peſte. Ux. I. Eva, II. Catharina, ſeines Schwagers Hans Pugklers Tochter.
5. Margaretha, geb. 1517. v. (1) Heinr. Schlöſſern, (2) Hans Kecken, Pfännern.
6. Catharina, geb. 1520. v. Paul Böhmen zu Naumburg.
7. *Wolff*, geb. 3 Dec. 1522. lernte die Apothecker-kunſt, gieng darauf mit M. Andr. Auriſabro nach Venedig und Rom, war eine Zeitlang unter der Päbſtl. Leib-Garde, beſahe ferner gantz Italien, und gieng auf des Doria Flotte von Neapolis mit nach Genua, that darauf eine Reiſe ins gelobte Land, und nahm ſeinen Rückweg durch die Türckey, Rußland, Liefland, Preuſſen und die Niederlande wieder nach Halle, allwo er ſich beſetzte und eine Apothecke anlegte, hat ſeine Reiſebeſchreibung im MSC. hinterlaſſen.

   Ux. Catharina, D. Melch. Klingens, F. Magdeb. Cantzlers T. v. 1554. † 27 Aug. 1580. die gebohren

   a) Eliſabeth, v. (1) Lorentz Hoffmann, Apothecker, (2) 1596. Balth. Brunner, Med. D.
   b) Catharina, v. 1581. David Rittern, Pfänner.
   c) Clara, v. 1569. Balthaſar Michael Mühlbeck, Pfänner.
   d) Andreas, Pfänner und Thalſchöppe 1597. Apothecker zu Halle, † 15 Oct. 1598.

   Ux. Margaretha, Michael Krauts, F. Magdeb. Cammermeiſters T. v. 1595. † 28 Jan. 1599.

Digitized by Google

Digitized by Google

LXVI.

Geſchlechts-Regiſter der Hübner.

No. 1. *Johann Hübner*, Bürger und Tuchmacher zu Treuenbrietzen.

2. *Andreas Hübner*, Kornſchreiber zu Cloſter Zinna.

3. M. *Andreas Hübner*, Paſtor zu Riedeburg und Biſchdorff, † 10 Dec. 1659.
Ux. I. Magdalena, Sebaſt. Ribers, Gräfl. Rheinſtein. Schöffers T. v. 9 Jul. 1616. †
II. Magdalena, Simon Ehrentraut, Ch. Sächſ. Oberförſters zu Crottendorff bey Annaberg T. geb. 7 Jul. 1607. v. 22 Jul. 1634. † 29 Jul. 1664.

4. M. *Michael Andreas*, Pfarrer zu Riedeburg und Biſchdorff, † 14 Jul. 1700.
Ux. I. Magdalena, Conrad Krügers, E. E. Raths Aſſ. zu Halle T. geb. 1638. v. 6 Sept. 1658. † 20 Jul. 1680.
II. Mar. Magdalena, Caſp. Horns Bormeiſt. T. v. 31 Jan. 1681. †
III. Barbara Sophia, Jac. Gantzlands, Ehramers zu Halle T. geb. 1647. v. 9 May 1682. † 6 Jan. 1700.

5. Martin Gabriel.

6. Maria Eliſabeth.

7. Simon Johann, Weinmeiſter und Buchhändler zu Halle, geb. 28 Jan 1617. † 20 May 1696.
Ux. Maria Eliſabeth, Chriſtoph Saalfelds, Buchdruckers zu Halle T. geb. 28 Jan. 1636. v. 3 Sept. 1674. † 22 May 1691.

8. Clara Magdalena, v. Joh. Könitz.

9. Dorothea.

10. M. *Johann Nathanael*, Diac. zu S. Ulrich zu Halle, geb. 6 Jun. 1659. † 19 Mart. 1726.
Ux. Eleonora Sophia, Gottfried Beckers, Oberbormeiſters zu Halle T. geb. 19 Aug. 1664. v. 10 Nov. 1685. † 11 Jun. 1741.

11. *Johann Chriſtoph*, F. Sächſ. Amtmann zu Weiſſenſee, geb. 11 May 1661.

12. Johann George, geb. 6 Jul. 1663.

13. Margar. Magdalena, geb. 13 Mart. 1667.

14. Anna Eliſabeth, geb. 31 Aug. 1670.

15. Eva Maria, geb. 16 Jul. 1674.

16. Chriſtiana Dorothea, geb. 27 Sept. 1678.

17. Drey Kinder dritter Ehe ſind jung geſtorben.

18. Maria Magdalena, geb. 19 Apr. 1678. v. 16 Nov. 1697. Joh. Gottfr. Remgern, Buchhändl. zu Halle, Wittwe 3 Mart. 1718. † 18 Jan. 1735.

19. Friedrich Andreas, geb. 18 Jun. 1681. Buchdrucker.

20. Joh. Andreas, geb. 22 Dec. 1685. † 20 Aug. 1701.

21. Gottfried Andreas, geb. 1686. † 1688.

22. M. *Auguſt Nathanael*, Conrector zu Stade, geb.

Ux. Chriſtina Dorothea, David Lorentzens, Fürſtl. Zellſchen Arendator. im Haarburgiſchen T.

23. Anna Sophia, geb. 4 Nov. 1693. v. 1722. ihrem Vetter Theodor Laurent. Hübner, Schöneichiſchen Amtmann zu Amtitz, † 3 Mart. 1723.

24. *Gottfr. Friedrich*, Gräfl. Promnitz. Cammer-Secret. und Amts Adjunctus zu Pförtchen, † ledig.

25. *Johann Chriſtian*, Med. D. und Practi. zu Halle, geb. 18 Jul. 1696. † 28 Sept. 1743. ledig.
26. Eleonora Sophia, geb. 11 Nov. 1700. † 22 Jul. 1740. ledig.

27. *Ernſt Heinrich*, geb. 12 Aug. 1706. erlernete die Reitkunſt.

28. Anna Sophia, geb. 9 April 1717. zu Halle, †

29. *Alexander Johann Auguſt*, geb. zu Stade, ward 1743. Med. D. zu Halle, und † 23 Jan. 1745. ohne Kinder.
Ux. Jacobina Eliſabeth, Chriſt. Wilhelm Cotta, J. V. D. u. Reg. Advocat zu Merſeburg T. v. 1744.

30. Gottfr. Michael Chriſtian, † jung.

31. Eleon. Chriſtina Eliſabeth, † jung.

32. Eleon. Dorothea Chriſtina, † jung.

LXVII. Geſchlechts-Regiſter der Hujuffe.

No. 1. *Hans Hujuff*, Gothſchmidt u. Bormeiſter zu Halle, † 1536.

2. Magdalena, v. Ludwig Francken.

3. Anna, v. Nic. Dietz zu Merſeburg.

4. Otilia und Barbara, Nonnen zu S. Georg zu Glaucha.

5. *Andreas*, Senior, Vornſchreiber 1530. bekam von Erzh. Ernſten 3 Pf. Teutſch zum Hochzeit-Geſchencke.

6. Hans, Bürger zu Zürch.

7. Blaſius.

8. Thomas.

9. Wolff.

10. *Andreas*, Junior, Bornſchreiber zu Halle.
Ux. Judith, † 1576.

11. *Johann*, Bornſchreiber, geb. 19 Feb. 1578.

Ux. Cunigunda Bauſia, D. Heinr. Michael Mühlbecks W. v. 3 Sept. 1606.

12. Alexander.

13. Clemens.

14. *Andreas*, Paſtor zu Schlettau.

Ux. Gertraud, Balthaſar Rodens, Rathsmeiſt. zu Halle T. v. 1582.

15. *Andreas*, Bornſchreiber, † 1 April 1642.

Ux. [illegible]

II. Juſtina, Joh. Arnoldi, Wortbalters T. v. 24 Sept. 1616. † 11 Oct. 1659.

16. Catharina, v. 1620. Sigismund Herter, F. Magdeb. Bäckenmeiſter.

17. Maria, v. 1637. Heinrich Teichmeyer, Rathsv. zu Bitterfeld.

18. Johann, geb. 28 Mart. 1604.

19. Margaretha, geb. 4 Nov. 1605. v. 1645. Georg Marquard, Fürſtl. Magdeb. Cammerdiener.

20. *Chriſtian*, Möllenvogtey-Amtsſchreiber zu Magdeb. geb. 20 Jan. 1608.
Ux. Barbara, Salom. Cramers T. v. 1643.

21. Zacharias, geb. 1 May 1610.

22. Caſpar, geb. 27 Dec. 1611.

23. Joh. Chriſtoph, geb. 1619. † 1637.

24. Arnold, geb. 28 Mart. 1620.

25. Magdalena, geb. 1621. v. 1651. Chriſt. Hill. gern zu Halle.

26. Valentina, geb. 8 May 1628. v. 1658. Joh. Rittern, E. E. Raths Schreiber zu Halle.

27. Magdalena, geb. 12 Nov. 1630.

Digitized by Google

LXVIII.

Geschlechts-Register der Hoyer.

1. *Stephan* Hoyer, Ertzstifftisch-Magdeburgischer Cammermeister zu Halle.
Ux. Anna Krellin.

2. Michael Hoyer.

- 3. Christoph.
- 4. *Stephan*, kam 1555. in den Rath, ward 1564. Rathsmeister zu Halle, † 22 Dec. 1586.
  - 8. Regina, lebte 1577.
  - 9. Magdalena, v. 29 Jan. 1583. David Drachstedten, Pfänner zu Halle.
- 5. *Moritz*, kam 1556. in den Rath, ward 1559. Kirchen-Vorsteher zu U. L. Frauen, u. 1564. Schultheiß zu Halle, †
  Ux. Cordula, M. Joseph Tänzers, F. Magdeburg. Hofraths und Salzgrafen zu Halle T.
  - 10. *Stephan*, F. Magdeburg. Schultheiß zu Halle, geb. 26 Dec. 1560. † 25 Mart. 1612. Ux. Elisabeth, Tilemann Heßhusii, SS. Theol. D. & Profess. zu Helmstedt T. v. 2 Febr. 1589.
    - 20. Moritz.
    - 21. Anna, geb. 1 Oct. 1590. v. 24 Febr. 1629. Elias Thörmer, Apothecker zu Halle.
  - 11. Cordula, v. 21 Nov. 1596. Jacob Redeln, Rathsmeister zu Halle.

• Jacob Hoyer.
Ux. Magdalena Reckin, v. 1564.

- 6. Hans, Goldschmidt zu Halle, † 19 Oct. 1598.
  - 12. Catharina, geb. 1590.
  - 13. Sigismund, Goldschmidt zu Halle. Ux. Dorothea Catharina, Casp. Zeisings T. v. 1 Apr. 1638.
  - 14. Elisabeth, geb. 1600. v. 1624. Peter Schönen, einem Kriegsmann.
  - 15. Christoph, geb. 17 Febr. 1602.
  - 16. Cordula, geb. 1603.
  - 17. Joachim, geb. 5 Oct. 1606.
  - 18. Magdalena, geb. 1607.
  - 19. Stephan, geb. 17 Feb. 1609.
  Ux. Esther, Abraham Tiedeckens, Wagmeisters T. v. 1589. † 19 Jan. 1638.

Wolffgang Hoyer, † 21 Sept. 1581.

- 7. Sigismund, Pfänner, † 30 Mart. 1628.
  Ux. Elisabeth, Christoph von Töbing, Stülfmeisters zu Lüneburg T. v. 1599.

Nota: Moritz Hoyer, Schultheiß, bauete 1574. den 62 Schwibbögen auf dem Gottes-Acker, so ietzo der 74 ist.

Das Hoyerische Wapen siehe auf dem Kupferblat Tabul. XXVII.

Digitized by Google

Digitized by Google

LXIX.

Geſchlechts-Regiſter derer von Jena.

Hans von Jena, war Rathmann zu Leipzig 1287.
Canegundis von Jena, war Aebtißin zu Marienſtuhl vor Egeln, 1376.
Nicolaus von Jena, Ratsherr zu Halle 1428. Cämmerer 1471. 1475.
Peter von Jena, Pfänner zu Halle, deſſen Bruder, verkaufte nebſt ihm 1482. die Lustläuffte einer Pfanne Teutſch an das Cloſter zum Neuen Werck vor Halle, de Ludew. Rel. MSC. T. X. p. 705. desgleichen 1495. an Nicol Schildbergen 2 Pfannen Gutjahr vor 150 Gülden.
Agneſen, Hermanns von Jena, Bürgers zu Calbe nachgelaſſener Wittwe, verſchried Ertzbiſchoff Ernſt von Magdeburg 1489. eine Leibzucht an etlichen Gütern zu Calbe.
Gunther von Jena, war Pfänner zu Halle 1492.
M. *Peter* von Jena, Pfänner und Thalſchöppe zu Halle 1561. Cämmerer 1567. bis 1582. beſaß 1568. das Haus zum Mohrenkopfe in der Schmeerſtraſſe, ehlichte 10 Jun. 1560. Margarethen, Michael Döbels Wittwe, deſſen Sohn Sebaſtian, war E. E. Raths Actuar. zu Halle, ſtarb 1611. und hinterließ einen Poſthumum gleiches Nahmens, geb. 19 Jul. 1611.

1. *Jacob* von Jena, Burger zu Zerbſt 1560. her nach Burgemeiſter daſelbſt. Ux. Maria, Michael Praetorii, Paſtor. zu Creutzburg in Thüringen T.
2. *Paul* von Jena, Pfänner und Thalſchöppe zu Halle 1572. † 9 Nov. 1593. Ux. Maria, D. Melchior Klings, F. Magdeb. Cantzlers T.
3. Friedrich von Jena zu Zerbſt. Ux. Martha, David Schülers, Rathsmeiſters zu Halle T. v. 1584.

M. *Petrus* von Jena, Burgemeiſter zu Zerbſt, geb. 9 Sept. 1584. † 9 Oct. 1639. Ux. Anna, Georg Schönevogels, Cämmerers zu Zerbſt T.
1. Melchior, geb. 9 Sept. 1561.
2. Barbara, geb. 11 April 1564.
3. Maria, geb. 18 Mart. 1572.
4. Paul, geb. 1573.
5. Paul, geb. 19 Jun. 1575.

1. *Fridrich* von Jena, Churf. Brandenb. Geh. Etats-Rath, geb. 1620. † Sept. 1682. Ux. Eleonora Margaretha, Sigm. Müllers, Kön. Schwed. Gener. Kriegs-Commiſſarii T.
2. *Gottfried* von Jena, Kön. Preuß. Geh. Rath u. Cantzler der Magdeb. Reg. zu Halle, geb. 20 Nov. 1624. † 8 Jun. 1703. zu Halle ohne Kinder. Ux. 1. Dorothea, Ambroſ. Navins, Cantzl. in Pommern T. v. 25 Mart. 1661. † 1682. II. Elisabeth Zeidlitzin, verwittwete Marſchallin von Bieberſtein, v. 1697. † 1703.

3. Eleonora, v. (1) dem F. Anhalt. Hofjunckſt. von Ende, (2) von Platen.
2. Charitas, v. Curt Dietrich von Börſtel, Kön. Preuß. Ober-Forſtmeiſter in der Alten Marck.
1. Dorothea, v. dem Amtshauptmann von Möllendorff in der alten Marck.

Ein mehrers von denen von Jena ſiehe in Beemanns Anhalt. Hiſtor. P. VII. p. 344.

LXX.

Geſchlecht derer von Kalſow.

Selbiges iſt eine Adeliche Familie in Pommern, die auch Güter in der Neumarck beſitzet, aus ſelbiger war Dietze von Kölſowe, Ao. 1390. Pfänner zu Halle.

LXXI.

Geſchlecht derer von Kannewurff.

Iſt eine alte adeliche Familie in Thüringen, allwo deren Stammhaus gleiches Nahmens in der Grafſchafft Beichlingen anzutreffen, und hat ſich auch in Meiſſen ausgebreitet. Von ſelbiger iſt 1315. *Rudolph* als ein Zeuge in den Diplomat. des Cloſters Neuenwerck, ingleichen 1400. *Jürgen* und *Jacob* Gebrüder zu finden. *Hans* von Canneworff aber war Pfänner zu Halle, und 1390. und 1395. Thals-Vorſteher, desgleichen 1467. *Jacob* von Kanneworff Pfänner

LXXII.

Geſchlecht derer von Katte.

Dieſes iſt ein uhraltes adeliches und nunmehr theils in den Grafen-Stand erhobenes Geſchlecht im ehemahligen Ertzſtifft und ietzigen Hertzogthum Magdeburg, ſo ſich auch in der Marck, Preuſſen, Francken und Ertzſtifft Bremen ausgebreitet. Aus welchen Chriſtoph von Katte noch vor einigen Jahren Königl. Preuß. Geheimter Rath und Præſident der Magdeburgiſchen Kriegs- und Domain-Cammer geweſen, deſſen älteſter Sohn Heinrich Chriſtoph von Katte, Kön. Preuß. würckl. Geh. Etats Rath und dirigirender Miniſtre beym General- Ober- Finantz- Directorio zu Berlin, General-Kriegs-Commiſſarius und Ritter des Teutſchen Ordens iſt. Hier iſt nur anzumercken, daß aus dieſem uhralten Geſchlecht, ſo ſich nicht von Katte, ſondern ſchlecht Katte ſchreibt, 1436. *Hans* Katte, 1461. einer gleiches Nahmens, wo er nicht mit vorigen eine Perſon, und 1461. *Curs* Katte Pfänner zu Halle geweſen ſind.

Digitized by Google

LXXIII.

Geſchlechts-Regiſter derer Katſche.

Sollen aus Böhmen herſtammen, und Katſch auf Böhmiſch eine Ente bedeuten.

No. 1.
Jacob Katſch, Pfänner 1470. Ux. N. von Ryder.

- 3. *Joachim*, Oberbornmeiſter u. Cämmerer zu Halle, † 1554.
  - 9. *Andreas*, Pfänner, † 1571. æt. 23.
  - Ux. Catharina, Joh. Kitzings T. v. 1570.
- 4. *Johann*, Med. D. und Pfänner zu Halle.
  - 10. *Johann*, Phil. & Med. D. zu Halle, geb. 27 Jul. 1538. † 4 Sept. 1598.
    - 20. *Joachim*, Pfänner, geb. 17 Mart. 1583. † 6 Apr. 1636.
    - 21. Urſula, geb. 30 Aug. 1584.
  - Ux. I. Catharina Drachſtedin.
  - II. Agnes Jorgen, v. 1551.
  - Ux. I. Margaretha, Jacob Bauſens, Cämmer. T. v. 1582. † 23 May 1584.
    - 22. *Jacob*, Cämmerer zu Halle, geb. 28 April 1586. † 16 Jul. 1646.
      - Ux. Maria, Chriſtoph Wachsmuths, Weinmeiſt. u. Pfänners T. v. 10 Oct. 1612. † 15 Sept. 1644.
  - II. - - - - - -
  - 11. *Marcus*, Pfänner, † Aug. 1588.
    - Ux. Kunigunda, Jac. Bauſens, Cämmer. T. v. 1587. (2) 1589. Heinr. Mich. Mühlbeck, Med. D. zu Halle, † 12 Febr. 1631.
    - 23. *Friedrich*, geb. 29 Jan. 1589. † 28 Dec. 1661.
    - 24. *Andreas*, geb. 24 Mart. 1591. † 8 Nov. 1640.
    - 25. Gottfried, geb. 11 May 1593.

No. 2.
Nicolaus Katſch, Cämmerer zu Halle 1477.

- 5. *Jacob*, Kirchvater zu S. Ulrich u. Pfänner zu Halle, † 16 May 1562.
  - 12. Maria, geb. 1 Mart. 1565.
- 6. Hans, Pfänner.
  - 13. Eva, geb. 4 Nov. 1557.
  - 14. Sibylla, geb. 1 Nov. 1559.
  - 15. Anna, geb. 17 Jun. 1564.
- 7. Peter, Pfänner.
  - 16. Paul, geb. 26 Jun. 1586.
  - 17. Johann, geb. 12 Mart. 1591.
  - 18. Martin, geb. 19 Oct. 1553.
- 8. Barbara, † 2 May 1557.
  - 19. Chriſtoph, geb. 30 May 1560.

Das Wapen ſiehe auf dem Kupferblat Tabula XXVII.

Digitized by Google

Digitized by Google

6. Anna, geb. 27 Nov. 1613.
7. *Catharina*, geb. 21 Febr. 1615. v. 1637. Gottfr. Seifart Sen. † 23 Oct. 1688.
8. *Johann*, F. Sächß. Amtsverwalt. zu Sittichenbach, und Pfänner zu Halle, geb. 19 Aug. 1616. †
Ux. Rosina Eleonora, M. Christ. Gueinzii, Rect. des Gymnas. zu Halle T. v. 19 Febr. 1656. † 1675.
9. Christoph, geb. 1618. †
10. *Maria*, geb. 25 Dec. 1619. v. 1666. Christ. Brösch. Amtsschr. zu Schraplau.
11. *Jacob*, Magdeb. Rentmeist. Secretar. zu Halle, geb. Oct. 1621. †
Ux. Bertha, Jac. Dietrichs, Handelsmanns zu Kiel T. v. 9 Apr. 1651.
12. *Elisabeth*, geb. 18 Nov. 1623. v. (1) 1646. Joh. Rockenthien, (2) Michael Schneidern, beyde Goldschmiede zu Halle, † 29 Aug. 1701.
13. Gottfried, geb. 9 Dec. 1628.

14. *Friedrich*, Rathsverwandter und Pfänner zu Halle, geb. 6 Aug. 1634.

15. *Christoph*, Wortha[l]ter, Oberbornmeistes, und Pfänner zu Halle, geb. 12 Sept. 1632. † 17 Oct. 1699.
Ux. I. Maria Elisabeth, D. Heinr. Dürfelds, Rathsmeistes zu Halle T. geb. 1639. v. 18 Febr. 1662. † 25 Aug. 1677.
II. Catharina Sophia, Christ. Erullens, Weinmeistes und Pfänners T. v. 4 Jun. 1678. † 24 Nov. 1691.
III. Anna Maria Sievertin, M. Dav. Böhmens, Past. zu Schönfeld W. v. 28 Aug. 1693. (1) M. Joh. Christoph Oleario, Diacon. zu S. Ulrich & Levin zu Magdeburg.

36. *Maria Catharina*, geb. 3 Jun. 1659. von Joh. Romer, Rathsherrn zu Naumburg, † 24 Mart. 1740. zu Eisleben.
37. Johann August, † 17 May 1663.
38. *Anna Eleonora*, geb. 3 May 1662. v. 6 Jul. 1680. M. Albrecht Christian Roth, Correct. Gymn. zu Halle, nachher Diac. zu S. Thom. zu Leipzig, † 6 Dec. 1695.
39. *Christian Jacob*, F. Sächß. Amtsverwalter zu Wendelstein, und Pfänn. zu Halle, geb. 1657. † 15 Mart. 1729.
Ux. Johanna Magdalena, Joh. Stiels, F. Sächß. Informat. und Pagen-Hoffmeisters zu Gotha T. v. 1 Dec. 1685.
40. August, geb. 6 Mart. 1658.
41. Jacob, geb. 25 Oct. 1653.
42. Christian, geb. 2 Jan. 1655.
43. *Friedrich*, geb. 5 Jul. 1656. Pfänner.
Ux. Ursula, Joh. Laugens, Leinwandhändl. W. v. 23 Oct. 1671. † 17 Aug. 1699.
44. Christian Jacob, geb. 21 Sept. 1657.
45. *Johann*, Med. D. u. Physic. zu Halle, geb. 14 Jul. 1658. † 25 Apr. 1700.
Ux. Anna Sophia, Joh. Bodo Bethmanns, Churfürstl. Brandenb. Cammer-Secret. zu Halle T. v. 3 Nov. 1692. (2) als Wittwe D. Joh. Franz Bernbes, K. Preuß. Geh. Rath und Schultheiß zu Halle.
46. *Maria Elisabeth*, geb. 5 Mart. 1650. v. 5 Sept. 1681. Andreas Rosen, Prof. Gymn. ill. zu Weissenfels.
47. Andreas, geb. 24 May 1661.
48. Jacob, geb. 28 Febr. 1663.

49. Johann Heinrich, geb. 28 Jan. 1663. † jung.
50. *Susanna Elisabeth*, geb. 8 Jul. 1664. v. 25 Jul. 1699. Friedr. Georg Gueinz, K. Pr. Kriegs- u. Domain-Cammer, auch Thals-Secret. zu Halle, † 4 Aug. 1734.
51. *Christoph* von Ratsch, Kön. Preuß. Geheimter Etats-Ministre und General-Auditeur zu Berlin, geb. 15 Sept. 1665. † 1739. ohne Kinder.
Ux. I. Maria Wernerin, Joh. Jacobi, auf Wuitz, Canon. zu Wurtzen Wittwe, v. 12 Sept. 1687. † 1710.
II. Christiana Elisabeth von Wolffskehl-Reichenberg, nachher Oberhoffmeisterin der Königin in Preussen Maj. † 5 Oct. 1748.
52. Anna Maria, geb. 24 Jul. 1667. † 4 Mart. 1681.
53. *Johann Friedrich*, K. Pr. Commiss. und Burgemeist. erst zu Burg, nachher zu Lenzen, †
Ux. Charlotta Maria, Adolph Wichtuhs, Altmärck. Quartal-Gerichts-Raths und Landrentheimeist. T. v. 25 Jul. 1689.
54. *Abraham*, Accis-Einnehmer u. Burgem. zu Wettin, geb. 26 Nov. 1670. †
Ux. Anna Regina, M. Gottfr. Cuno, Past. auf dem Neumarckt T. v. 8 Jul. 1697. † 6 Dec. 1699. æt. 23.
55. *Christian Jacob*, Geh. Cammerrath zu Berlin, †
Ux.
56. Maria Dorothea, geb. 2 Jun. 1672.
57. Carl, geb. 1674. † 1676.
58. Gottfried, geb. 8 Febr. 1676. †
59. *Sophia Elisabeth*, geb. 23 Aug. 1677. v. 1699. Joh. Christ. Cuno, Pastor zu Oberpeidingen.
60. *Christian Zacharias*, Accis-Einnehmer zu Schraplau, geb. 15 Nov. 1679. †
Ux. Rosina Magdalena, M. Ulbr. Christ. Rothe, Correct. zu Halle T. v. (2) Christ. Watzelin, Ober-Amtm. zu Beesen.
61. Anna Rosina, geb. 1681.
62. Johanna Juliana, geb. 1686.

63. *Magdalena Eleonora*, v. 21 Jul. 1705. Joh. Christoph Marci, Gr. Mansfeld. Amtsrath, † 1738. zu Heldrungen.
64. *Johanna Christiana*, v. 11 Jul. 1706. Joh. Gottfr. Forberg, F. Sachsen-Weissenfelß. Landrath.
65. *Johann Christian*, K. Preuß. Cammer-Secretar. zu Gumbinnen in Preussen, † ledig.
66. Sophia.
67. Friedrich August.
68. *Christiana Elisabeth*, v. Caspar John, F. S. Amts-Verwalter zu Wendelstein, † 1 Dec. 1727. æt. 27.
69. N. . . . . v. Friedr. Ulr. Stisser, Kön. Preuß. Kriegsrath zu Stettin.

Digitized by Google

LXXIV.

Geschlechts-Register derer Kemnitze.

No. 1. *Hans* von Kemnitz, Burgemeister zu Pritzwalck in der Prignitz, lebte 1280.

2. *Hennecke* oder *Henning*, Burgemeister zu Pritzwalck, lebte 1337.

3. *Hans*, Rathsverwandter zu Pritzwalck, lebte 1368.

4. *Hennecke*, 1380. Burgemeister zu Pritzwalck, lebte noch 1396.

5. *Claus*, kam 1409. in den Rath, und ward 1416. Burgemeister zu Pritzwalck.

6. *Hans*, 1439. Rathsverwandter, 1441. Bürgemeister zu Pritzwalck, † 1468.

7. *Claus*, ein Kauffmann zu Treuenbritzen, lebte 1478.

8. *Henneking*, Burgemeister zu Pritzwalck, † 1492.

9. *Paul*, ein Tuchmacher zu Treuenbritzen, † 1533. Ux. Euphemia Kaltenbornin, † 1566.

10. *Henneking*, Burgemeist. zu Pritzwalck, † 1530. Ux. Lucia Meyers.

11. *Martinus Chemnitius*, SS. Theol. D. und Superintendent zu Braunschweig, geb. 9 Nov. 1522. † 8 April 1586. Ux. Anna, L. Hermann Jägers zu Arnstadt Tochter, d. 10 Aug. 1555. a

12. *Joachim*, Burgemeister zu Pritzwalck, geb. 1498. † 1568. b

13. *Sabellus*, Bürger zu Pritzwalck, geb. 1504. † 1581. c

Das Geschlecht derer Kemnitze stammet aus einem der allerälteſten adelichen Geſchlechter in Hinter-Pommern, aus dem Geblüt der alten Wenden her, und hat den Nahmen von Stein, indem auf Pohlniſch und Wendiſch ein Stein Kamien heiſt, und ſie daher die Kamienzer, Kemenizer, nachgehends Kemnitze ſind genennet worden. Sie haben in uhralten Zeiten eigentlich in Pommerellen bald auf dem Lande, bald in Städten gelebet, und weil die Creutzherren die Pommern ſtets mit Krieg anfochten, und groſſe Unruhen zwiſchen 2 Hinterpommeriſchen Herren, Msciwin und Wartislav, den Söhnen Swantipolcks des groſſen, wegen der Landestheilung entſtanden, und ſie es mit Wartislav wider den ältern Bruder Msciwin gehalten, haben ſie nach deſſen Tode flüchtig werden, ihre Güter in und um Dantzig verlaſſen, und endlich den Pohlen und Creutzherren überlaſſen müſſen. Aus ihnen hat ſich Hans von Kemnitz nach Pritzwalck in der Prignitz gewendet, bürgerliche Nahrung getrieben, und iſt daſelbſt Burgemeiſter, auch ein Stammvater aller noch lebenden Kemnitze worden. Aus dieſem Geſchlecht iſt der berühmte Theologus D. Martinus Chemnitius geweſen, deſſen als Superintendentens zu Braunſchweig Leben Rehtmeyer in ſeiner Braunſchweigiſchen Kirchenhiſtorie Part. III. p. 433. ſamt dem in Kupfer geſtochenen Stambaum der Kemnitze exhibiret, und weitläuftig beſchreibet, wohin wir den Leſer verweiſen, und hier nur das Geſchlechts-Regiſter derer zu Halle lebenden Kemnitze mittheilen wollen.

Das Wapen der Kemnitze ſiehe im Kupferſtich Tab. XXVII.

Digitized by Google

14. *Martinus*, J. V. D. Prof. Rostock. post. F. Pommer. endlich F. Houſtein. Geheimer Rath u. Cantzler, geb. 15 Dec. 1561. † 26 Aug. 1626.

15. *Paulus*, Canon. zu S. Blaſii zu Braunſchw. gb. 18. May 1566. † 1614.

16. *Nicolaus*, M. D. zu Prietzwalck, geb. 1533.

17. *Matthias*, J. V. D. Churfl. Brandenb. Geh. Rath, Vice-Cantzler u. Conſiſtorial-Præſident, geb. 1535. † 22 Apr. 1599.

19. *Urſula*, geb. 16 Jul. 1593. v. D. Chriſt. Cœleſtino, Churfürſtl. Brandenburg. Regier. Rath zu Cüſtrin.

20. *Heinrich*, Phil. M. Paſt. und Probſt zu Neu-Angermünde, geb. 13 Jul. 1595. † 30 Dec. 1622.

21. *Joachim*, J. V. D. Churf. Brandenburg. Hoff- und Cammer-Gerichtsrath, nachher Præſident des Conſiſtorii zu Berlin, geb. 13 May 1600. † 1663.
Ux. I. Anna, Hans von Köppen auf Rangendorff, Churf. Brandenb. Geheim. Staats-Raths T. geb. 1598. † 29 Jul. 1639.
II. Anna Margaretha, des Churf. Brandenb. Vice-Cantzlers von Kohl T. geb. 1 May 1616. †

24. Joachim Andreas.

25. *Hans Joachim*, J.V.D. Fürſtl. Magdeb. Hoff- u. Regier. Rath und Pfänner zu Halle, geb. 7 Aug. 1631. † 17 April 1691.
Ux. Anna Elisabeth, D. Joh. Olearii, Oberhoffpredigers zu Halle T. geb. 1643 v. 3 May 1659 † 10 Jan. 1721.

26. Heinrich Friderich.

27. *Dorothea Eliſabeth*, geb. 27 Febr. 1662. v. 5 Julii 1681. L. Andr. Moritz, Cammer-Gerichts-Advoc. zu Berlin. †

28. Hans Joachim, geb. u. † 1664.

29. Adam Friedrich, geb. 21 Nov. 1665. †

30. *Anna Margaretha*, geb. 6 Apr. 1660. v. 17 Sept. 1676. Mich. Heinr. Kraut, J. V. D. u. Magdeb. Conſiſtorial-Rath zu Halle, † 31 Dec. 1718.

31. *Martin Friedrich*, J. V. C. und Pfänner zu Halle, geb. 3 Jul. 1668. † 6 May 1743. ledig.

32. *Joachim Friedrich*, Pfänner zu Haue, geb. 27 Mart. 1671. † 28 Sept. 1734.
Ux. Johanna Auguſta, Aug. Theod. Reichhelms, J. V. D. & Aſſ. Scab. zu Halle T. v. 28 Nov. 1724.

33. Chriſtian Friedrich, geb. 1673. †

34. *Johanna Maria*, geb. 8 Aug. 1675. v. Heinrich Jonathan Berenberg, Superintend. zu Lüneburg.

35. Anna Sophia, geb. 1677. †

36. *Catharina Eliſabeth*, geb. 4 Sept. 1680. v. D. Steph. Casp. Pertſch, Leib-Medic. zu Bayreuth, †

37. *Dorothea Sophia*, geb. 10 Jan. 1684. v. 16 Jan. 1704. Aug. Theodor Reichhelm, J. V. D. & Aſſ. Scab. zu Halle, † 11 Apr. 1742.

38. *Urſula Maria*, geb. 14 Jul. 1686. v. (1) 28 Jan. 1712. Aug. Ehrenhold Prenckenhoff auf Zöbritz, (2) 10 Jan 1719. D. Joh. Stephan Plitz, K. Preuß. Hoffrath u. Med. Pract. zu Halle, † 23 Dec. 1719. im Kindbett.

39. Johanna Auguſta, geb. 30 Aug. 1725. † 7 Sept. 1733.

40. Friderica Sophia, Zwilling mit voriger.

41. Friedrich Auguſt, geb. 20 May 1727. †

42. Joach. Friedrich, geb. 19 Febr. 1729. †

43. Charlotta Sophia, geb. 30 Dec. 1731.

18. *Joachim*, J. V. D. Churfl. Brandenb. Hof-Cammergerichts- auch Alt- u. Ucker-Märckiſch. Quartal-Gerichts-Rath, geb. 11 Apr. 1560. † 10 Jun. 1629.
Ux. Barbara, D. Heinrich Goldbecks, Churfl. Brandenburgiſchen Staats-Rath T. v. 25 Sept. 1592. † 18 Febr. 1626.

22. *Lucia*, geb. 1602. v. (1) Georg Jahnen, Burgemeiſt. zu Cüſtrin, (2) D. Matthias Holdebatzen, Profeſſor zu Franckfurt an der Oder, † 3 Jan. 1654.

23. *Hans*, Käyſerl. Rittmeiſter, geb. 2 Mart. 1605. †

LXXV.

Geschlechts-Register derer Knorren.

No. 1. *Hartwig* Knorr, kam ums Jahr 1370. aus Liefland zurück.

2. *Heinrich* Knorr.

3. *Hartwig.*

4. Hans.

5. *Eberhard.*

6. *Heinrich*, dessen Descendenten floriren noch unter dem Adel auf dem Eichsfelde, und sind catholisch.

7. Bruno blieb 1490. vor Halberstadt.

8. *Ditmarus I.*

9. *Ditmarus II.* Ux. N. von Untertetzel.

10. *Ditmarus III.* Ux. Anna von Lackenmacher.

11. *Ditmarus IV.* pflantzte sein Geschlecht im Magdeburgischen fort.

12. *Stephan*, Hoffgerichts-Assessor zu Zelle, † 1597. Ux. Anna von Dertz, mit der er sein Geschlecht im Braunschweigischen fortgepflantzet.

13. *Hans* Knorre, auf Neukirchen, fieng 1561. an zu Halle zu pfannwergen, ward 1564. Ertzbischoff Sigismundi zu Magdeburg Rath, und † 1602. Ux. Catharina Faustin, v. 1550. † 23 Jul. 1590.

14. *Hans* auf Neukirchen, Rathsverwandter und Pfänner zu Halle, † 21 April 1619. Ux. Elisabeth, Johann Stangens, Amtschreib. zu Giebichenstein Tochter, v. 1581. † 16 Nov. 1647.

15. Margaretha, v. 20 Febr. 1582. Jonas von Ludwiger, Ass. Scab. und Pfänner zu Halle.

16. *Andreas*, Churf. Brandenb. Hauptmann und General-Auditeur, geb. 26 Nov. 1597. † 1641. zu Ziegesar. a

17. *Margaretha*, geb. 15 Feb. 1591. v. (1) 1621. D. Math. Untzern, Physic. (2) 1628. Dan. Wachsmuthen, Oberbornmeist. zu Halle, † 20 Dec. 1656.

18. *Catharina*, v. 1609. Georg Köhlern, Pfänner.

19. *Friedrich*, geb. 1 Mart. 1589. siehe die Continuation A.

20. *Daniel*, Churf. Sächs. Obrist-Lieutenant, nachher Pfänner zu Halle, geb. 12 Febr. 1594. † 18 Oct. 1651. b
Ux. I. Martha, Ludw. Crogeldens, Kauffm. zu Lübeck T. v. 1627. † 22 Sept. 1637.
II. Maria Sophia, Erasmus Ludewigers, Pfänn. T. geb. 1617. v. 25 Jun. 1638. † 1640.
III. Sibylla, D. Alexander Sanders, Sen. Scabin. zu Halle T. Christophs von Eydenheim, Ch. Sächs. Lieuten. W. geb. 1603. v. 22 Jul. 1641. † 12 Mart. 1663.

21. *Carl*, versuchte sich im Kriege in Italien, ward nachher Worthalter und Burggraff, endlich Oberbornmeister zu Halle, geb. 1 Dec. 1601. † 21 Mart. 1659. zeugte 8 Söhne und 8 Töchter, und verließ seine fünffte Frau schwanger. c
Ux. I. Regina Elisabeth, Tob. Drachstedts T. v. 18 Nov. 1628. † 17 Jan. 1631.
II. Anna Helena, Erasmus Ludewigers, Pf. T. geb. 1611. v. 8 May 1632. † 23 Sept. 1643.
III. Anna Catharina, Gottfried Kellers, Pf. T. v. 4 Aug. 1644. † 30 Jan. 1648.
IV. Martha Elisabeth, Leonh. Zeisens, Pf. T. v. 14 Febr. 1649. † 26 Mart. 1657.
V. Justina, Johann Hennickens, Jur. Pr. zu Naumburg T. v. 20 Apr. 1658. † 15 Apr. 1708. æt. 79.

22. *Otto*, J. V. C. geb. 18 Dec. 1599. starb 1626. zu Asty in Piemont.

Das Wapen siehe auf dem Kupferblat Tabula XXVII.

Digitized by Google

23. Elisabeth, geb. 6 Dec. 1629. zu Halle, starb daselbst unverehlicht 26 May 1681.

24. *Eleonora Sibylla*, v. 1664. Gottfried Schomern, J. V. D. und Pfänner, nachher Kön. Preuß. Ober-Aufseher-Amts-Substituten der Grafschafft Mansfeld, † 25 Febr. 1725.

25. *Sophia Elisabeth*, v. 13 Novemb. 1660. D. Andreas Albrecht Freyberg, Gräfl. Mansfeld. Hofrath zu Eisleben.

26. Johann Carl, geb. 1630. † 1644.

27. *Christian Gottfried*, Cämmerer und Pfänner zu Halle, geb. 15 Aug. 1645. † 22 Oct. 1692.
Ux. I. Sibylla Dorothea, Nicol. Prenckenhoffs auf Zöbritz T. v. 4 Mart. 1679. † 1 Dec. 1679.
II. Christiana Sophia, Melchior Rebels, Rathsmeisters T. geb. 4 May 1663. v. 26 Oct. 1680. † 1682. peste.

28. *Maria Sibylla*, geb. 16 Jun. 1651. v. 10 Nov. 1688. M. Andr. Besser, Rector zu Sangerhausen.

29. *Anna Catharina*, geb. 19 Nov. 1652. v. 1671. Theodor Hard, Rector zu Mansfeld.

30. *Anna Elisabeth*, geb. 19 Febr. 1633. v. 10 Jul. 1651. Auditeur Gottfried Seyfarthen, † 29 Dec. 1678.

31. Johann Gottfried, geb. 1636. † 1637.

32. Daniel, geb. 1637. † 1638.

33. August, geb. 1639. † 1641.

34. *Otto*, Lieutenant und Pfänner zu Halle, geb. 28 Jul. 1640. †
Ux. Dorothea, - - - † 22 Aug. 1682.

35. Johann, geb. 1656. †

36. *Carl*, Pfänner, geb. 12 Mart. 1657. † 28 May 1682.

37. *Susanna Elisabeth*, posth. geb. 30 Apr. 1659. v. 1697. Johann Böttichern, Hospital-Verwalter zu Halle.

38. Sibylla Dorothea, geb. 1679. † 1685.

39. *Christian Gottfried*, E. E. Raths Vormundsch. Actuar. zu Halle, geb. 8 Sept. 1681. † Nov. 1730.
Ux. Christiana Rosina, Caspar Rothens, Amtmanns des Ober-Amts Eisleben, T. v. 1714.

40. Johann Christian, geb. und gest. 1682.

41. Benedict, geb. 1662. † 15 Febr. 1683.

42. *Carl Friedrich*, Amtsverwalter zu Poplitz, geb. 18 May 1703.

43. Christian Gottfried, geb. 10 Mart. 1705.

44. Christiana Elisabeth, geb. 18 Jul. 1712.

45. *Christian August*, Conditor zu Nimteln, geb. 20 Dec. 1715. † 25 Jun. 1741.

46. Christian Otto, geb. und † 1718.

47. Christian Wilhelm, geb. 1720. † 1721.

48. Christiana Sophia, geb. 1722. † 1738.

49. Christian Gottlob, geb. 27 Jan. 1725.

50. Christiana Euphrosyna, geb. 7 Mart. 1727.

51. Christian Wilhelm, geb. 20 Oct. 1729.

Digitized by Google

Digitized by Google

A. Continuation des Knorrischen Geschlechts-Registers.

A. No. 19. *Friedrich* Knorre, E. E. Raths Weinmeister u. Pfänner zu Halle, geb. 1 Mart. 1589. † 21 Sept. 1633.

Ux. I. Catharina, Melch. Wagners, Oberbornmeist. T. v. 2 Nov. 1619. † 22 Jun. 1622.

II. Maria, Andr. Glasers, Worthalters und Pfänners T. v. 23 Oct. 1627. † 27 May 1635.

52. *Sophia Catharina*, geb. 26 May 1622. v. 4 Feb. 1640. Jacob Gantzland, Rathsverwandten, Pfänner und Ehramer zu Halle.

53. *Anna Maria*, geb. 13 Aug. 1628. v. 9 Dec. 1652. Friedr. Hoffmann, Med. D. Fürstl. Magdeb. Leib-Medico zu Halle, † 19 Mart. 1675.

54. *Juliana*, geb. 22 Aug. 1629. v. 11 Oct. 1653. D. Heinr. Dürfeld, F. Magdeb. Hoffrath, † 1 Jul. 1698.

55. *Friedrich Ernst*, J. V. D. Aff. Scab. post Rathsmeister zu Halle, u. Gräfl. Manef. Rath, geb. 21 Sept. 1630. † 3 Apr. 1699.

Ux. I. Maria Elisabeth, D. Georg Hagens, Aff. Scab. zu Halle T. geb. 28 Sept. 1639. v. 19 Aug. 1659. † 30 Apr. 1665.

II. Catharina Elisabeth, Heinrich von Clausbruch auf Meuselwitz T. geb. 10 Sept. 1649. v. 20 Nov. 1666. † 24 Dec. 1690.

56. *Johann Andreas*, posthum. Fändrich in Fürstl. Magdeb. Diensten, nachher Pfänner zu Halle, geb. 14 Nov. 1633. † 12 Aug. 1662.

Ux. Justina, D. Andr. Sepfarts, Rathsmeist. zu Halle T. geb. 1630. v. 23 Aug. 1659. † 14 Apr. 1684.

58. *Johann Friedrich*, J. V. L. Fürstl. Sachsen-Weisenfelss. Hoffrath und Cantzley-Director zu Barby, auch Pfänner zu Halle, geb. 25 Mart. 1658. † 1718.

Ux. Johanna Catharina, Johann Dreyßigs, Cämmerers und Pfänners zu Halle T. v. 25 Nov. 1679. † 7 Jan. 1700.

59. Maria Elisabeth, geb. 8 May, 1660. † 30 Jul. 1682.

60. Sophia Elisabeth, geb. 19 Jul. 1662. † 3 Jul. 1664.

61. Ernst Gottlieb, geb. 1 Febr. † 28 Mart. 1664.

62. *Ernst Heinrich*, J. V. D. Kön. Preuß. Commissions-Rath, Syndicus & Secret. Universit. und Pfänner zu Halle, geb. 26 Aug. 1668. † 26 Dec. 1732.

Ux. I. Christina Sophia, Joh. Rittmeyers, Archidiac. zu S. Stephan und Probsts des Jungfrauen-Closters Marienberge T. geb. 2 Jun. 1672. v. 1693. † 26 Febr. 1709.

II. Johanna Dorothea, D. Wolffg. Christoph Weseners, Stadt-Physici zu Halle T. v. Sept. 1709.

63. Dorothea Elisabeth, geb. 15 Jun. 1673. † 16 Jul. 1682.

64. Christian Wilhelm, geb. 1675. † 19 Jan. 1677.

65. Johann Daniel, geb. und †. 1677.

66. *Otto Friedrich*, J. V. L. E. E. Raths Cämmerer und Pfänner zu Halle, geb. 21 May 1671.

Ux. Regina, Johann Hilperts, Bürgers zu Halle T. geb. 1679. v. 1701. † 7 Jan. 1730.

67. Friedrich Andreas, geb. 9 Sept. † 11 Nov. 1660.

Digitized by Google

Digitized by Google

68. *Johanna Eliſabeth*, geb. 4 Sept. 1680. v. 7 May 1709. Chriſtian Kettnern, J. V. L. und Pfänner, † 28 May 1700.
69. *Johann Friedrich*, geb. 15 Apr. 1682. † 1702. zu Dreſden.
70. *Maria Sophia*, geb. 21 Apr. 1683. v. Joh. Chriſt. Stappenio, Thals-Beutelherrn und Pfänner, † 12 Aug. 1729.
71. *Maria Eliſabeth*, geb. 17 Sept. 1684. v. (1) 15 Oct. 1703. Heinrich Gottfr. Ellenbergern, Magdeb. Kriegs- und Domain-Rath, (2) Adam Friedr. Jericho, Cammerrath und Zehendner zu Rothenburg.
72. *Friedrich Auguſt*, Kön. Preuß. Ober-Einnehmer zu Magdeburg und Pfänner zu Halle, geb. 13 Febr. 1686.
Ux. Chriſtiana Roſina, Caſp. Rodens, Amtmanns des Oberamts Eisleben T. v. 8 Nov. 1714.
73. Friedrich Ernſt, geb. 1 Mart. 1687.
74. Chriſtoph Friedrich, geb. 1688. † 1689.
75. Johann Chriſtoph, geb. und † 1689.
76. Suſanna Eliſabeth, geb. 19 Jan. 1691.
77. *Johann Adolph*, Pfännerſchaffts-Holtzſchreiber, geb. 25 Aug. 1692.
Ux. I. Johanna Cordula Schneiderin, aus Weiſenfelß, † 22 May 1742.
II. Eleonora Jacobina, Joh. Friedr. Hermanns, Protonot. der Magdeb. Regierung T. v. 1743.
78. *Charlotta Auguſta*, geb. 17 Feb. 1696. v. 17 Nov. 1711. D. Johann Gotthilff Koſt, Aſſ. Scab. Rathsmeiſter und Pfännerſchaffts-Synd. zu Halle, † 1749.

97. Friedrich Aug. geb. 15 Aug. 1715.
98. Carl Auguſt, geb. 7 Aug. 1716.
99. Philipp Auguſt, geb. 12 Dec. 1717.
100. Johann Auguſt, geb. 17 May 1719.
101. Friderica Auguſta, geb. 6 Oct. 1720.
102. Chriſtiana Auguſta, geb. 16 Mart. 1722.

103. Sophia Charlotta, geb. 1726. † 1727.
104. Michael Heinrich, geb. 30 May 1728. † 1747.
105. Chriſtian Auguſt Lebrecht, geb. 1727.

79. Johann Ernſt, geb. 1694. † 1695.
80. *Carl Gottlieb*, J. V. D. Kön. Preuß. Geh. Rath, Director Univ. und Prof. Jur. Ordin. zu Halle, geb. 22 Jun. 1696.
Ux. Dorothea Sophia, Friedr. Dreyßigs, Cämmer. und Pfänners, auch Handelsmanns zu Halle T. geb. 22 Feb. 1697. v. 22 Jan. 1728.
81. *Maria Sophia*, geb. 3 Jun. 1698. v. (1) 13 Feb. 1721. D. Conr. Friedr. Reinhard, auf Dachetitz, Prof. Jur. Extraord. (2) 19 Sept. 1731. D. Friedrich Wiedeburg, Prof. Eloqu. & Philoſ. Ord. zu Halle.
82. Friedrich Ernſt, Kön. Preuß. Hof-Fiſcal und Pfänner zu Halle, geb. 17 Jan. 1700. † 1745. ledig.
83. Johann Auguſt, geb. 21 Sept. 1705. † 2 Sept. 1716.
84. Ernſt Wilhelm, geb. 23 Aug. 1710. † 6 May 1716.
85. *Johanna Regina*, geb. 13 Febr. 1712. v. 28 Apr. 1739. Phil. Fridr. Neuenhahn, F. S. Secret. und Regier. Advoc. zu Jena.
86. *Chriſtiana Charlotta*, geb. 5 Jun. 1713.
87. Ludwig Heinrich, geb. 21 Febr. 1716. †
88. *Johann Friedrich*, geb. 19 Febr. 1721.

106. *Ernſt Friedrich*, geb. 20 Dec. 1728.
107. Carl Frantz, geb. 11 April 1732.

89. *Friedrich Ernſt*, Kön. Preuß. Rath und Fiſcal, geb. 15 Jun. 1702.
90. *Maria Sophia*, geb. 25 Dec. 1703. v. 1731. Andr. Gottfr. Schmid, Paſtor. zu Damshagen im Lüneburgiſchen, †
91. Johanna Chriſtiana, geb. 23 Jul. 1706.
92. Johann Samuel, geb. 1710. † 1711. und Joh. Aug. Zwill, † 1712.
93. *Johann Juſt*, geb. 25 Aug. 1715.
94. Catharina Eliſabeth, geb. 9 Mart. 1717.
95. Johann Gottlieb, geb. 1723. † 1727.
96. Dorothea Regina, geb. 4 Jun. 1724. † 28 Oct. 1743.

Digitized by Google

LXXVI.

Geſchlechts-Regiſter der Könige.

No. 1. *Martin* König, Gerichtshalter zu Giesme, geb. 1580. † 10 Jun. 1645. Ux. Barbara, Moritz Steyers T. geb. 1584. v. 1611. † 23 Mart. 1665.

2. *Michael* König, J. V. D. F. Magdeb. Geh. Rath u. Cantzler zu Halle, geb. 25 Sept. 1614. † 25 Dec. 1673.

Ux. Maria Eva, D. Georg Hummels, Stadt Phyſ. in Schleſingen T. geb. 9 Dec. 1627. v. 11 Jun. 1650. † 6 May 1700.

3. Barbara, v. Chriſtoph Hobern, Pfarrer zu Wulig.

4. Maria Catharina, geb. 17 Jul. 1653.

5. *Johann Victor*, J. V. L. Chur-f. Brandenb. Rath, Advoc. Fiſci und Schultheiß zu Halle, geb. 28 Febr. 1655. † 12 May 1709.

Ux. Eleonora Catharina, Franz Lindt, Eh. Brandenburg. Hoff-Ober-Cammer- und Amtsraths, auch Canon. zu U. L. Frauen zu Halberſtadt T. ward von ihm geſchieden.

6. Maria Sophia, geb. 20 Mart. 1658. v. 30 May 1676. L. Carl Henr. Reichhelm, Kön. Preuß. Amtmann zu Roſeburg u. Pfänner zu Halle, † 23 Jan. 1734.

7. Dorothea Eliſabeth, geb. 13 Jun. 1660. v. D. Joh. Friedrich Pöpping, Kön. Preuß. Rath und Dom-Syndico zu Halberſtadt, † 22 Nov. 1696.

8. *Michael Franciſcus*, Kön. Preuß. Commercien-Fiſcal u. Advoc. Ordin. zu Halle, geb. 30 Nov. 1685.

Ux. Anna Clara, Johann Heinrich Wagners, Eh. Brandenb. Raths und Cammermeiſters zu Halle T. † 1749.

9. *Friedrich Wilhelm* von König, Hauptmann in Kön. Preuß. Kriegsdienſten, nachher Verweſer in Preuſſen, geb. 31 May 1694.

10. *Philipp Chriſtian* von König, Kön. Preuß. Hauptmann unter dem Prinz Leopoldiſch. Regiment zu Fuß, geb. 1 May 1693. blieb in der Schlacht bey Keſſeldorff 15 Dec 1745.

Ux. Maria Eliſabeth, Frdr. Wilh. von Faberns, Kön. Preuß. Obriſten eines Infanterie-Regiments T. v. 26 Nov. 1743.

11. Anna Franciſca, geb. 3 Sept. 1711. v. 14 Jul. 1733. Joh. Gottfried Reichhelm, Aſſ. Scab. Oberbornmeiſter u. Pfänner zu Halle.

12. Charlotta Louiſa, geb. 19 Aug. 1719. v. 1735. Joh. Sebaſtian Möſchel, Jun. Rathsmeiſter zu Halle, geſchieden 1745. † 1746.

13. *Auguſt Johann*, Kön. Preuß. Fähndrich unter dem Alt Anhalt. Regiment zu Fuß, geb. 28 Sept. 1717.

14. Leopold Friedrich Ludolph, geb. 22 Jan. 1745.

Das Wapen der Könige ſiehe im Kupferſtich Tabula XXVII.

LXXVII.

Geſchlecht derer von Köthen.

1170. Thidericus de Kothinge war Zeuge in einem Diplomate Theodorici Marchionis Orientalis, vid. Ludew. Rel. MSC. T. V. p. 245.

1261. Cone & Otto fratres de Kotene, Zeugen in Burggraf Burchards von Mansfeld Briefe.

1270. Conradus de Kotene war Zeuge in derer Herzoge von Sachſen Schenckung zweyer Hufen Landes zu Paſſendorff an das teutſche Ordens-Haus S. Cunigund vor Halle.

1290. Wernerus de Kotene war Zeuge in dem Vergleich des Cloſters zum Neuen Werck mit denen von Freyberg.

1308. Hinrich von Kotene war Aſſeſſor im Schöppenſtuhl zu Halle, und 1304. Zeuge in des Cloſters zum Neuenwerck an Johann von Northauſen wegen einer in S. Gertruden-Kirche geſtifteten Meſſe, ausgeſtellten Reverſe.

1312. Thile von Kothene, gegen das Ende des 13 Seculi Aſſeſſor des Schöppenſtuhls zu Halle, war Bürge in dem Vertrag derer von Freyberg und von Northauſen.

1315. Conradus de Cotene, Zeuge in einem Brief Graf Hermanns von Barby.

Fritze und Cuntze Gebrüdere von Kothene.

1440. Heinrich und Theodoricus von Köthen, Bürger zu Halle, verkaufften das Dorff Radewell mit ſeinem Zubehör an das Cloſter S. Moritz zu Halle.

LXXVIII.

Geſchlecht derer Koyau.

1305. *Nicolaus* Koyau, war Rathsherr zu Halle.

Volcmar Koyau war Oberbornmeiſter daſelbſt.

1454. Volcmar Koyau, Artium Magiſter & J. V. D. zog dieſes Jahr nach Rom, und brachte 2 Ablaß-Briefe von 12 Cardinälen vor die Ulrichs-Kirche zu Halle mit: Siehe im Erſten Theil pag. 1065. Nachgehends iſt der Nahme Koyau in Kay verwandelt worden, dieſes Geſchlecht aber hier ausgeſtorben.

Digitized by Google

Digitized by Google

LXXIX. Geſchlechts-Regiſter der Koſte.

2. *Tobias*, Oberbornmeiſt. zu Halle 1582. † 1 Oct. 1594.

Ux. Walpurg. † 15 Oct. 1598.

3. Catharina, v. Sebaſtian Boetio, Superintend. u. Oberpfarrer zu U. L. Frauen in Halle.

4. *Hans*, kam 1571. in den Rath, ward 1582. Rathsmeiſter, und † im Regiment 3 Apr. 1601.

Ux. I. . . . .

II. Magdalena, Hans Heroldt, Pfännerts T. v. 1591. (2) 26 Febr 1604. als Wittwe D. Heinrich Schlichtkrul, Gr. Manſfeld. Cantzler.

5. Magdalena, v. 20 Oct. 1561. Joh. Schott, Pfarrer zu Silbitz.

6. Martha, v. 1578. Auguſtin Knauſen, Raths verwandten und Pfänner zu Halle.

7. Anna, geb. 3 Nov. 1596. v. 1593. Johann Mohrn, Amtſchöſſer zu Seburg.

8. Maria, geb. 23 Mart. 1574. v. 1603. Johann Betern, Buchhalter des Mansfeld. Bergwercks zu Eisleben.

9. Elisabeth, v. 4 Mart. 1633. Barthol. Burckart, Jur. Pract. zu Eisleben.

10. *Johann*, Rathsmeiſter, Scholarcha u. Oberkirchvater zu S. Ulrich zu Halle, geb. 1 Jan. 1598. † 29 May 1656.

Ux. Anna Catharina, Leonh. Zelſens, Cämmerers zu Halle T. geb. 1610. v. 25 Sept. 1627. (2) als Wittwe 15 Febr. 1658. Daniel Wachsmuth, Rathsmeiſt. zu Halle, † 19 Febr. 1684.

11. Martha, geb. 6 Oct. 1592. v. 19 Oct. 1630. M. Sebaſtian Crell, Gr. Schönburg. Superintend. zu Glaucha.

12. Juſtina, geb. 25 Jun. 1594. v. 1620. M. Peter Kirchbach, Prediger zu Weſenſtein.

13. Maria Magdalena, geb. 24 Mart. 1596. v. 1693. Andr. Hoffmann, Apothecker zu Halle, † 9 Apr. 1653.

14. Carl, geb. 1600. †

15. Anna Catharina, geb. 8 Febr. 1631. v. 15 Junii 1652. Samſon Grundmann, Pfänner zu Halle, † 3 Jan. 1700.

16. *Johann Caſpar*, F. Sächſ. Amtsverw. zu Siltichenbach; geb. 27 Jan. 1633. †

Ux. Roſina Eleonora, M. Chriſtian Gueinzii, Rector. zu Halle T. v. 14 Febr. 1671.

17. *Johann Friedrich*, Pfänner zu Halle, geb. 1635. 31 Aug. † 20 May 16. 3. ohne erben.

Ux. Helena, Nicol. Prenckenhöfe auf Zöbritz T. v. 5 Dec. 1671.

18. *Johann Gottbilff*, F. Magdeb. Cammer-Advocat u. Pfänn. zu Halle, geb. 4 Apr. 1639. † 24 Jun 1710.

Ux. Eleonora Roſina, D. Joh. Crulls, F. Magdeb. Geh. Raths u. Cantzl. T. v. 4 Dec. 1677. † 9 Oct 1678

19. *Johann Sigismund*, Pfänner, geb. 5 Jun. 1640. † 20 Sept 1682.

Ux. Eliſabeth, ... v. (2) als Wittwe 24 Jun. 1683. Martin Müller, Cämmer. und Pfänner.

20. *Johann Heinrich*, Pfänn. geb. 11 Jul 1640. †

Ux. I. Maria Magdalena, Jacob Striebens, Aſſ. Scab. T. Joc. Chriſt. Unruhens W. geb. 25 Nov. 1642. v. 23 Apr. 16. 8. † 24 Mart. 1680.

II. Anna Eliſabeth, Melchior Gebauers, Amtſchöſ. auf dem Petersberg T. v. 16 Aug. 1681.

21. *Johann Leonhard*, Arrend. des Aſped. Guths Egenſtedt, und Pfänner zu Halle, geb. 28 Feb. 1648.

Ux. Maria Eliſabeth, Joh. Schlekers, Burgemeiſt. zu Aſchersleben T. v. 9 Sept. 1684. †

22. Dorothea Sophia, geb. 11 Jul 1649. v. 19 Feb. 1667. David Elias Heidenreichen, F. B. Weiſenf. Hoffrath, Wittwe 6 Jun. 1688 †

23. Johann Caſpar, † 24 Apr. 1728. zu Oberdorff bey Sangerhauſen unverehlicht.

24. *Johann Friedrich*, Amtsverwalter zu Querfurt.

Ux. Anna Maria, Davidt Elias Heydenreichs, F. Sächſ. Weiſenfelſ. Hoffraths T. v. 23 Oct. 1708.

25. *Johann Gottlilff*, J. V. D. Aſſeſſ. Scab. Rathsmeiſter, u. Pfännerſchaffts-Syndic. geb. 7 Sept. 1685. † 16 Mart. 1744.

Ux. Charlotta Auguſta, Lic. Joh. Friedr. Knorrens, F. Sächſ. Weiſenfelſ. Hoffraths T. geb. 17 Febr. 1696. v. 17 Nov. 1711. † 1749.

26. Johann Heintich, geb. 19 Jun. 1679. † 22 Jun. 1695.

27. Johanna Charlotta, geb. 9 Aug. 1714.

28 Johanna Auguſta, geb. und † 1718.

29. Johanna Auguſta, geb. 15 Dec. 1719. † 30 Aug. 1740.

30. Henrietta Auguſta, geb. 22 Feb. 1721. v. 8 May 1742. Joh. Chriſtoph Marx, Königl. Preuß. Commiſſions-Rath u. Camerar. perpet. zu Halle.

31. *Joh. Gottbilff*, K. Preuß. Auditeur; geb. 11 Jul. 1724.

32. Charlotta Dorothea, geb. 8 Jun. 1726.

33. Johanna Friderica, geb. 4 Jun. 1729.

Ulrich Koſt, war Rathsherr zu Halle 1456.

Georg Koſt ward 1506. Oberbornmeiſter, 1513. Cämmerer, und 1522. Rathsmeiſter zu Halle.

Georg Koſt, war Profeſſor Juris zu Leipzig, und verſchiedentlich Rector Magnificus, ward hernach 1589. Syndicus zu Halle, ſeine erſte Frau war Brigitta Drombeckin, ſo 1561. zu Leipzig geſtorben, und in der Pauliner Kirche begraben liegt, vid. Stepnerꝰ Inſcript. Lipſienſ. p. 33. n. 101. & p. 89. n. 108. die zweyte Sabina, Alexander Schillers Wittwe, v. 1 Jun. 1590. † 6 Sept. 1605. ſein Bruder war Zacharias.

Hans Koſten, Senior, und Hansen; Wolffen und Mathes Koſten ſeinen Vettern hat Ertzb. Albertus 1539. eine Huſe Landes in den langen Aeckern zu geſamter Hand verliehen.

Wolff Koſt, ehlichte 1553. Margarethen Hoppenſtruchs, deſſen Tochter Maria ehlichte 1567. Hans Katichen.

Lazarus Koſt ward 1584. Cämmerer, 1594. Oberbornmeiſter, verließ 3 Söhne, Caſparn, Philippen und Lazarum.

Friedrich Koſt, J. V. L. ward 1615. Rathsmeiſter, † 30 May 1657. Ux. Martha, Barthol Eyßmanns, Cämmerers T. v. 10 Nov. 1607. Deſſen Tochter Martha Eliſabeth, geb 10 Mart. 1615. ward verehlicht 20 Jun. 1637. D. Adam Timæo, F. Maadeb Ober-Aufſeher Amts Subſtituto zu Mansfeld.

Blaſius Koſt Rathsherr 1504. ſtarb 1519.

Das Wapen der Koſte ſiehe im Kupferſtich Tabula XXVII.

Digitized by Google

Digitized by Google

LXXX.

Geſchlechts-Regiſter derer Krauſen.

No. 1. D. *Johann Krauſe*, beſuch 1518. die gelbe Gans.

3. *Auguſtinus*, Rathsverw. u. Pfänner zu Halle, † 30 Jul. 1587.
Ux. Martha, Hans Koſtes, Sen. Pfänn. T. v. 1578.

4. Urſula, v. 1563. Friedr. Schirmern, Reſt. zu Zörbig.

5. Judith, v. 1572. Valent. Demitzſchen.

6. Lorentz, Rathsv. und Pfänn. zu Halle, † 21 Aug. 1591.

7. Simon, Pfänner zu Halle.

8. Chriſtoph, Pfänner zu Halle.

9. Valentin, Pfänner zu Halle.
Ux. I. Anna, Wolff Müllers W. v. 1568.
II. Sibylla Straßburgs, v. 23 April 1599.

10. *Wolf*, Pfänner zu Halle, † 23 Mart. 1593.
Ux. † 8 Jan. 1603.

11. Magdalena, v. 1562. Joh. Kather, Pfänn.

12. Johann, Pfänn.
Ux. Cathar. Knorrin, v. 1577. (2) 1585. Alex. Macholtzen, Pfänn.

13. *Auguſtinus*, Rathsverw. u. Pfänner zu Halle, † 5 Oct. 1621.
Ux. Margaretha, M. Chriſtoph Cæſaris, Rect. Gymn. zu Halle T. geb. 23 Nov. 1575. v. 5 Feb. 1600. † 23 Mart. 1646.

14. Maria, v. 1608. Conr. Mertheim, Pfänn.

15. Urſula, v. Balthaſ. Ludewiger, Med. D. und Pfänner zu Halle.

16. Barbara, geb. 1 Jan. 1557.

17. Lorentz, geb. 21 Jul. 1560.

18. Michael, geb. 19 Sept. 1562.

19. Maria, geb. 5 Apr. 1590.

20. Nicolaus, geb. 10 Febr. 1584.

21. Anna, v. 1595. Simon Illen.

22. *Friedrich*, Worthalter u. Pfänner zu Halle, geb. 28 Febr. 1583. † 20 Dec. 1631. peſte.
Ux. I. Maria, Philo Pfannſchmidts, Gleitsmanns zu Glaucha T. v. 20 Feb. 1610.
II. Catharina, D. Andr. Schrecks, Aſſ. Scab. zu Halle T. v. 22 Nov. 1614. † 19 Jul. 1631. peſte.

23. *Chriſtian*, Oberbornmeiſter und Pfänner, geb. 7 Nov. 1584. † 12 Mart. 1634.
Ux. Magdalena, Caſp. Noycels, Bornmeiſt. T. v. 25 Jun. 1604.

24. *Victor*, Rathsverwandter und Pfänner, geb. 21 Jul. 1589. † 6 Sept. 1652.
Ux. I. Albina, Joſeph Stubendorffs, Med. D. zu Halle T. geb. 1594. v. 1612. †
II. Catharina, D. Wolffg. Hahns, Rathsmeiſters und Sen. Scabin. Hall. T. geb. 1598. v. 3 Sept. 1616. † 18 Dec. 1671.

25. Martha, geb. 27 Aug. 1591.

26. Maria, v. 1609. M. Heinrich Teclander, Paſtor zu S. Ulrich zu Halle.

27. Matia, geb. 1578. v. 1595. M. Andreas Schilling zu Kemberg.

28. Catharina, geb. 1579.

29. Anna, v. 1598. Aßmus Schultheiß, Pfänner zu Halle.

30. *Chriſtoph*, J. V. D. & Aſſ. Scab. zu Halle, geb. 20 Nov. 1600. † 14 Aug. 1633. peſte.
Ux. Concordia, Zacar. Seſendeths, Med. D. und Phyſici zu Naumb. T. v. 1626. (1) als Wittwe 1637. Nathan. Heynen, Churf. Sächſ. Capit. Lieuten.

31. M. *Joachim*, Probſt zu Kemberg, geb. 24 Jan. 1604. †
Ux. Anna Eliſabeth, Jac. Martini, Theol. D. & & Prof. zu Wittenberg T. v. 1633.

32. *Auguſtinus*, Chramer und Pfänner zu Halle, geb. 9 Mart. 1602. † 25 Sept. 1645.
Ux. I. Maria Eliſabeth, Reinh. Käſſners, Chram zu Halle T. v. 15 Jul. 1628. † 25 Apr. 1630.
II. Sabina, Quirin. Seeligmanns, Cämmerers zu Mücheln T. v. 28 Nov. 1637. (2) 1647. Bened. Holtzmann, Bernm.

33. Petrus, J. V. C. und Pfänner, hat weite Reiſen gethan, geb. 20 Febr. 1616. † 21 Dec. 1661. zu Leipzig ledig.

34. Maria, geb. 14 Jul. 1618. v. 7 Aug. 1636. Hermann Schradern, Magdeb. Reg. Secret. zu Halle, † 12 Apr. 1687.

35. Maria, geb. 25 Sept. 1612.

36. Ludewig, geb. 1614.

37. Andreas, geb. 1616. † 31 Dec. 1636. peſte.

38. Fridrich, geb. 1617. ſtarb nebſt ſeiner Frau 5 Nov. 1631. an der Peſt.

39. Chriſtian, geb. 1619.

40. Johann, geb. 1621.

41. Chriſtoph, geb. 1624. † jung.

42. Eliſabeth, geb. 10 May 1626. v. 21 Oct. 1644. Paul Volrad Reichbeins, Cämmer. u. Pfänn.

43. Chriſtoph, geb. 1628. † 1633.

44. Wolffgang, Catharina, Victor und Chriſtoph ſturben jung.

45. *Wolffgang George*, Handelsmann zu Gera, geb. 4 May 1625.
Ux. Anna, Jac. Buttermanns, Handelsmanns zu Gera T. v. 12 Febr. 1661.
46. Catharina, geb. 23 Jan. 1628. v. 20 Oct. 1645. Hans Ludw. Raben, Pfänner, † 15 Nov. 1676.

47. *Victor*, Weinmeiſter, Handelsm. u. Pfänner zu Halle, geb. 12 Apr. 1630. † 15 May 1691.
Ux. Catharina, Caſpar Richters, Handelsmanns auf dem Neumarckt T. v. 3 Oct. 1662. † 5 Jun. 1694.

48. Martha Eliſabeth, geb. 20 Jul. 1631. † 22 May 1690.

49. *Mauritius*, Chramer und Pfänner zu Halle, geb. 29 Apr. 1634. † 16 Oct. 1682.
Ux. I. Margaretha, Hermann Schraders, Regier. Secret. zu Halle T. geb. 1648. v. 16 Aug. 1670. † 14 Nov. 1681.

II. Dorothea Eliſabeth, Joh. Kellers, Wagmeiſters zu Halle T. v. 25 Apr. 1681.

50. Chriſtoph Andreas, Sergeant unter dem Harriſchen Regiment in Kön. Schwed. Dienſten, geb. 1 Dec. 1636. † 9 Jan. 1671. zu Wißmar.

No. 2. *Simon Krauſe*, Rathsverw. und Pfänner zu Halle, deſſen Wittwe, Urſula Heynelin, verehelichte 1575. Chriſt. Wichmann.

* Peter Krauſe war 1534. Cämmerer, und 1539. Oberbornmeiſter zu Halle.

* Peter Krauſe, Med. D. und Phyſic. zu Naumburg heyrathete 1618. Eliſabeth, Lic. Joh. Freudemanns, Rathsmeiſters zu Halle T.

a

b

c

Digitized by Google

51. *Chriſtoph*, Pfänner zu Halle, geb. 4 Apr. 1630. † 1 Dec. 1662.
Ux. Maria, Lorenz Hahns, Worth. T. v. 27 Aug. 1661. (2) als Wittwe 1666. Chriſtoph Knaut, Med. D. † 1 Dec. 1662.

52. Carl, geb. 25 Mart. 1639. † 25 Sept. 1656.

53. Joh. Siegfried, geb. und † 1643.

54. Catharina Eliſabeth, geb. 9 Oct. 1663. v. 9 Nov. 1680. Chriſtoph Friedr. Stoppenius, Handelsmann und Pfänner zu Halle, † 1 May 1714.

55. Maria, geb. und † 1664.

56. Victor, geb. und † 1665.

57. *Victor*, Pfänner zu Halle, geb. 26 Sept. 1666. † 2 Jan. 1707.
Ux. Agneſa Ehrengard, Johann Brandis, Churf. Brandenb. Ober-Amtmanns zu Giebichenſtein T. v. 11 Febr. 1692. † 2 Jun. 1732. æt. 59.

58. *Gottfried*, Pfänner und Kauffmann zu Halle, geb. 17 April 1668. † 15 Mart. 1743.
Ux. Eva Sophia, D. Johann Geyſarts, Churf. Brandenburg. Regier. Raths zu Halle T. geb. 1678. v. 1700. † 25 Sept. 1742.

59. Maria Eliſabeth, geb. 9 Aug. 1670. † 7 Sept. 1682.

60. Auguſt, geb. u. † 1672

61. Auguſt, geb. 1673. † 1674.

62. Maria Catharina, geb. und † 1674.

63. Samuel, geb. 1673.

64. Mauritius, geb. und † 1674.

65. *Chriſtoph*, Med. D. und Pfänner zu Halle, geb. 24 Oct. 1662. †
Ux. Johanna Barbara, Carl Andreas Stiegleders, J. V. D. zu Eisleben T. v. 7 Jul. 1695.

66. *Johann Victor*, J. V. C. ein guter Philoſophus und teutſcher Poet, geb. 27 Mart. 1693. lebte zu Berlin.

67. Chriſtiana Eliſabeth, geb. u. †1694.

68. Auguſt Friedrich, Kohlenſchreiber zu Halle, geb. 19 Jan. 1696. †
Ux. Cathar. Ehrengard, Dan. Schmidts, Leydereuters vor Halle T. v. 27 Jan. 1712.

69. Johanna Eliſabeth, geb. 1697. †

70. *Johann Friedrich*, Kön. Preuß. Lieutenant, geb. 8 Apr. 1698. †ledig.

71. Johann Chriſtoph, geb. u. † 1700.

72. Johann Carl, Unteroffic. unter dem Magdeb. Guarniſons Regim. geb. 1701, † 1738.

73. Johann Adolph, geb. 14 Apr. 1703.

74. Agneſa Charlotta, geb. 29 Oct. 1704. † 6 Oct. 1732.

75. Gebhard Johann, poſthum. geb. 27 May 1707.

76. *Johann Gottfried*, Marckſchiffer zu Magdeburg, geb. 18 Aug. 1701.
Ux. Maria Dorothea, Joh. Chriſtoph Erufts, Weinhändl. zu Magdeb. T. v. 1725.

77. Victor, geb. u. † 1703.

78. Catharina Sophia, geb. 17 Apr. 1704. v. 13 May 1727. Ulrich von Bibo, auf Blengow im Mecklenburgiſchen.

79. Chriſtoph Friedrich, geb. 7 Jul. 1705. †

80. Eva Sophia, geb. 23 Nov. 1707. v. 7 Febr. 1725. Joh. Chriſtoph Schmid, Kön. Preuß. Poſtmeiſter zu Tangermünde.

81. *Johann Auguſt*, Kön. Preuß. Hoffrath und Secretar. der Churmärck. Kriegs- und Domain. Cammer zu Berlin, geb. 11 Febr. 1709.

82. *Johann Friedrich*, Kön. Preuß. Hoffrath, Rathmann, Aeltmann zu U. L. Frauen und Pfänner zu Halle, geb. 15 Jan. 1711.

83. Chriſtoph Auguſt, geb. 1692. † 1694.

84. Johanna Dorothea, geb. 21 Febr. 1695.

85. Friedr. Gottfried, geb. 23 Febr. 1696.

86. Carl Friedrich, geb. 4 Dec. 1697.

87. Chriſtiana Sophia, geb. 20 Apr. 1699.

88. Johann Friedrich, geb. 8 Nov. 1723.

89. Chriſtoph Gottfried.

90. Auguſt Gottlob.

Das Wapen der Krauſen ſiehe im Kupferſtich Tab. XXVII.

Digitized by Google

LXXXI. Geſchlechts-Regiſter derer Kraute.

No. 1. *Frantz* Kraut, Bürger und Raths Cämmerer zu Kirchhain.

2. *Michael* Kraut, Fürſtl. Magdeb. Cammerſchreiber, nachher Cammermeiſter zu Halle, geb. 1546. † 26 Jan. 1632.
Ux. 1. Anna Berblin, Peter Eiſenbergs W. v. 1577. †. 2. Barbara, Caſpar Hoffmanns T. v. 1600. †. III. Agnes, D. Jacob Hamhens T. Johanna Ludwig Krautenhofs W. v. 5 Sept. 1609. † 14 Apr. 1611.

3. Margaretha, geb. 6 Jun. 1578. v. 1595. Andr. Hofwirth, † 28 Junii 1599.

4. Maria, geb. 20 Oct. 1581. v. 1601. Jac. Rebel, Secret. zu Halle.

5. Martha, v. 20 Sept. 1608. Ernſt Cuno Rudloff, Wortzhalter und Pfänn. zu Halle, † 1 Febr. 1651.

6. *Michael*, Cammermeiſter und Pfänner zu Halle, geb. 28 Apr. 1581. † 9 Apr. 1627.

Ux. Catharina, D. Joh. Steinmetzens zu Leipzig T. D. Laurentii Cratonis W. v. 1610. † 14 Aug. 1635.

7. Anna, geb. 24 Febr. 1604. v. 1628. Andr. Rebeln, Pfänner.

8. Maria Magdalena, geb. 18 May 1613 v. 1629. Johann Moritz Hermann, Pfänner zu Halle.

9. Catharina, geb. 30 Aug. 1614. v. 26 Aug. 1634. Ludw. Gebhard Goldſtein, F. Magdeb. Lehns-Secret. zu Halle, † 29 April 1689.

10. *Andreas*, F. Magdeburg. Amtmann zu Giebichenſtein, geb. 15 Dec. 1615 † 22 Apr. 1661.

Ux. Anna Maria, Heinr. Bünters, Stadt- und Landrichters zu Acken T. geb. 1622. v. 17 Feb. 1646. † 9 Dec. 1673.

11. *Carl Andreas*, J. V. C. geb. 20 Febr. 1647. blieb als Churf. Brand. Regiments-Quartiermeiſt. in Pohlen.

12. *Michael Heinrich*, J. V. D. Conſiſt. Rath und Aſſ. Scabin. zu Halle, geb. 28 Oct. 1648. † 4 Aug. 1707. ohne Kinder.

Ux. Anna Margaretha, D. Johann Joach. Kemnitzens, F. Magd. Hofſtrathes T. v. 12 Sept. 1676. † 31 Dec. 1718.

13. *Chriſtian Friedrich* von Kraut, K. Preuſſ. Geh. Cammer-Rath zu Berlin, geb. 14 Jul. 1650. † 10 Aug. 1710.

Ux. Johanna Concordia, Carl Friedr. von Oroſt, Burgemeiſt. zu Königsberg T. geb. 1679. v. 1697. † 21 Oct. 1714.

14. *Ludwig Gebhard*, Kön. Preuſſ. Conſiſt. Rath u. Univerſit. Secret. zu Halle, geb. 8 Oct. 1652. † 1725.

Ux. Sophia Eleonora, Johann Jacob Heinrichs, Ch. Brandenb. Cammermeiſt. zu Halle T. v. 18 Nov. 1679. † 20 Apr. 1740.

15. Anna Catharina, geb. 10 Aug. 1654. v. 25 Sept. 1676. D. Caſpar. Dan. Schneider, Pfänn. † 6 Febr. 1677.

16. Anna Maria, geb. 11 Sept. 1656. v. 10 Aug. 1680. D. Friedrich Seyfart, Rathsmeiſter zu Halle, † 20 Dec. 1681.

17. Anna Chriſtiana, geb. 1 Jun. 1659 v. (1) 2 Jun. 1674. D. Chriſtian Heinr. Ellenberger, Ch. Brandenb. Regier. Rath zu Halle, (2) N. Koch, Regierungs-Rath zu Halberſtadt, †

18. *Joh. Andreas* von Kraut, poſthumus, K. Pr. märckl. Geh. Etats- u. Kriegs-Miniſtre, geb. 17 Jul. 1661. † 24 Jun. 1721.

Ux. Anna Urſula Schindlerin, eines Kauffmanns Tochter aus Berlin, †

19. Conſtantia Amalia Sophia, geb. 1699. v. Johann von Bredow, Domprobſt zu Havelberg, † 4 Apr. 1745.

20. *Carl Friedrich* von Kraut, Königl. Preuß. Hof-Marſchall, Pfänner zu Halle, geb. 1702. war vorher in Kön. Frantzöſ. Kriegsdienſten.

21. Joh. Jacob, geb. 1680. † 1698.

22. Anna Catharina, geb. 3 April 1682. v. (1) 1695. Joh. Ockin, Cammer-Secret. zu Halle, (2) 1705. D. Heinr. Ernſt Fürcker, Dom-Syndi. zu Magdeburg, † 24 Nov. 1709.

23. *Johann Ludewig*, Kön. Pr. Geheimer Rath und Cammer-Director zu Magdeburg, Pfänner zu Halle, geb. 23 Sept. 1683. † 23 Dec. 1738.

Ux. Maria Ehrengard, Dietrich Peter Voigts, Amtmann zu Bercken T. geb. 1690. v. 1709. † 1741.

24. *Johann Andreas*, Kön. Preuſſ. Commiſſarius-Rath zu Magdeburg, geb. Oct. 1686.

25. Auguſta Sophia, geb. 19 May 1690. v. 17 Nov. 1707. D. Meol. Hier. Gundling, Kön. Preuſſ. Geh. Rath und Prof. Jur. Ord. zu Halle, † 1730.

26. Catharina Eliſabeth, geb. 19 Mart. 1693. v. 1714. Chriſtian Ebeln, Kön. Preuſſ. Obriſt-Auditeur zu Berlin, † 1715.

27. Johanna Chriſtina, geb. 28 Mart 1694. † ledig zu Berlin 1745.

28. Chriſtlieb Friedrich, geb. 24 Aug. 1695. † 13 Sept. 1710.

29. Maria Sophia, geb. 7 Jan. 1697. v. Chriſt. Gottfr. von Rieſenewſchel, K. Preuß. Major des F. Anhalt. Regim. nachher K. Pohln. Obriſten eines Reaim. zu Fuß.

30. *Friedrich Wilhelm* von Kraut, auf Hirſchfeld, geb. 13 Jan. 1698.

Ux. 1. des Ch. Brandenb. Obriſt. der Artillerie von Weiler T. verwittwete von Stoſch.

31. *Franciſcus Andreas* von Kraut, Kön. Preuß. Major, geb. 1686. † 1716.

Ux. 1. Johann Ulrich Cocceji, Magdeb. Kriegs- und Domainen-Rath, nachm. Kön. Preuß. Geheimer Finantz-Rath zu Berlin, † 1738.
2. Maria Ehrengard, v. 1738.

Digitized by Google

Digitized by Google

LXXXII. Geſchlechts-Regiſter derer Kreſſen.

No. 1.

Barthol Kreß.
Ux. Felicitas Bauſin, ꝛc. 1556.
2. Anton Kreß.

3. *Wilhelm* Kreß, † 1 Jan. 1556.
4. Michael Kreß.
Ux. Martha, Veit Thieſens W. v. 1559.
5. *Andreas* Kreß, † 1 Jul. 1591.
Ux. I. . . .
II. Magdalena von Schönitz, v. 6 May 1567.

9. *Wilhelm*, Apothecker zu Merſeburg.
Ux. Regina, Veit Zellers, Cämmerers zu Naumburg T. v. 1583.

10. Margaretha, geb. 26 May 1568. v. 1594.
M. Johann Altendorff zu Coburg.
11. *Andreas*, Obriſt-Lieutenant, geb. 20 Junii 1569. † 6 Oct. 1642.
Ux. I. Anna, Phil. Weſeners T. v. 1600.
II. Maria, Pet. Witzbergers, Kauffm. zu Leipzig Tochter, v. 4 Mart. 1617.

12. Maria, v. 1511. Math. Müller, Pfänn. zu Halle.
13. *Thomas*, J. V. D. Aſſeſſ. Scab. und Syndic. zu Halle, † 22 Nov. 1636.
Ux. I. Eſther, Hermann von Tieſſenbruchs, Pf. T. v. 1587. † 1616.
II. Martha, Dan. Straubens, F. Magdeb. Secret. T. v. 7 Jul. 1618. † 3 Jun. 1630.
III. Eliſabeth, Joh. Malſii, Paſt. zu S. Catharin. zu Magdeburg T. v. 1631.
14. Joachim, geb. 9 Dec. 1586.

6. *Caſpar* Kreße.
15. Ernſt, geb. 5 Oct. 1596.
16. Sibylla, v. 1611. Mart. Wachsmuth, Pf.

7. *Georg* Kreß.
Ux. Magdalena, David Schülers T. v. 1581.

17. David, geb. 11 Sept. 1582.
18. Martha, geb. 19 Jan. 1584.
19. Maria, geb. 15 Jul. 1587.
20. *Georg*, geb. 10 Sept. 1589.
Ux. Regina, Andr. Schmeltzers, Berggerichts-Notar. T. v. 29 May 1609. † 6 Sept. 1626.
21. Catharina, geb. 28 Aug. 1591.
22. Wilhelm, geb. 12 May 1593.
Ux. . . . . † 14 Feb. 1646.

8. *Matheus* Kreß.
Ux. † 16 Sept. 1644.

23. Margaretha, v. 23 Jan. 1610. Wilhelm Untzern, Pfänner.
24. *Michael*, Hauptm. geb. 19 Mart. 1592.
25. Caſpar, geb. 23 Apr. 1602.
26. Magdalena, geb. 21. Jul. 1605.
27. *Johann*, geb. 1 Jul. 1607. . . . . .

9. *Caſpar* Kreße.
28. Ernſt, geb. 5 Oct. 1596.
29. Sibylla, v. 1611. Martin Wachsmuth, Pf.

30. Maria, geb. 28 Febr. 1604.
31. Anna, geb. 17 Jan. 1609.
32. Carl, geb. 21 Jun. 1611.
33. Chriſtian, geb. 28 Aug. 1613.
34. Wilhelm, geb. 22 Jan. 1615.
35. Sabina, geb. 25 Mart. 1589.
36. Blandina, geb. 11 Febr. 1591. v. 7 Jan. 1617. Otto von Horn, Gräfl. Manſf. Rath u. Amtm. zu Bornſt.
37. Ave, v. 1633. Theodor Möller, Stiffts-Syndico zu Merſeburg.
38. Caſpar, geb. 1 Nov. 1599.
39. Eliſab. geb. 6 Jul. 1601. v. 21 Feb. 1637. D. Joh Georg Bohſen, Synd. zu Halle, † 23 Sept. 1665.
40. Anna, geb. 20 May 1604.
41. Carl, geb. 13 Sept. 1605. †
42. Carl, geb. 27 Nov. 1606.
43. Joh. David, geb. 7 Febr. 1608.
44. Joh. Sigismund, geb. 26 Jan. 1610. † 15 May 1626.
45. Laurentius. geb. 26 Dec. 1615.
46. Johann Sigismund, Phil. M. & J. V. C. geb. 17 Junii 1634.

47. Magdal. Doroth. geb. 26 Oct. 1610.
48. David, geb. 30 May 1612.
49. Maria, geb. 5 Dec. 1613.
50. Martha Eliſab. geb. 5 Feb. 1615.
51. Eliſabeth, geb. 25 May 1616. †
52. Sabina, geb. 26 Jun. 1919.
53. Sibylla, geb. 20 Oct. 1625.
54. Helena Sibylla, geb. 26 Mart. 1625.
55. Eliſabeth, geb. 21 Apr. 1626.
56. Barbara, geb. 11 Jun. 1618.
57. Eliſabeth, geb. 8 Aug. 1620.
58. Caſp. Friedr. geb. u. † 1623.
59. Paul Wilhelm, geb. 28 May 1625.
60. *Guſtav Adolph*, geb. 8 May 1632.
61. Magdalena, geb. 19 Feb. 1631.

* Friedrich Kreße, Cornet, heyrathete 1624. Margarethen, Chriſt. Wagnitz, Burgemeiſters zu zu Zerbſt Tochter.

* Martha, Wilhelm Kreßens, Obriſt-Wachtmeiſters T. v. 14 Feb. 1637. Theodoſ. Schubart.

Die Kreßen ſtammen von dem Adel. Patricien-Geſchlecht der Kreßen von Kreßenſtein zu Nürnberg her, und haben auch mit demſelben einerley Wapen geführet, welches im Nürnbergiſchen Wapenbuch der Weigeliſchen Edition zu finden.

Digitized by Google

Digitized by Google

LXXXIII.

Geſchlechts-Regiſter der Kühnen.

No. 1. *Amandus* Kühn, aus der Wetterau gebürtig, Bornmeiſter zu Halle.
Ux. Urſula Hofmannia.

No. 2. *Joh. Amandus* Kühn, ſ. Magdeb. Schultheiß 1611. nachher Hoffr. u. Juſtitz-Rath, u. Aldermann zu U. L. F. Frauen zu Halle, † 3 Oct. 1631.
Ux. 1. Anna Harmuthin von Leipzig, † 10 Mart. 1622.
II. Anna Maria, Joh. Mülers, Amtſchöß. zu Seburg T. v. 10 Jun. 1633. † 20 May 1657.

1. Chriſtina, v. Georg Bartels.
4. *Joh. Amandus*, Jun. Bergerichts- und Schöppenſchreiber zu Halle, geb. 18 Oct. 1591. † 30 Sept. 1613. peſte.
Ux. Catharina, Lucas Prachts, Stadtrichter zu Merſeb. T. v. 20 Oct. 1618. † 6 Oct. 1633. peſte.
5. *Friedrich*, J. V. D. Senior des Schöppenſtuh. u. Richtmann zu S. Ulrich, auch Pfänner zu Halle, geb. 7 Mart. 1599. † 10 Oct. 1654.
Ux. Blandina, D. Aller-Sanders, Sen. Scabin. zu Halle T. geb. 28 May 1602. v. 21 Jul. 1627. † 10 Jan. 1682.
6 Maria, geb. 4 Jul. 1601.
7. *Auguſt*, geb. 14 Feb. 1604. Hauptmann, †
8. Anna, v. Barth. Goßmann, † 1613.
9. Chriſtian, Lieut. † zu Braunſchw. 1623.
10. Johann Amandus, geb. 18 Aug. 1619.
11. Lucas, geb. 16 Sept. 1621.
12. *Georg*, Cammerſchreib. zu Merſeburg.
Ux Anna Magdalena, Gottfr. Schilters, Regiſtr. zu Halle T.
13. *Johann*, F. Magdeb. Regiſtrat. zu Halle. ..
Ux. Maria, Andr. Kruſpen, Canzley-Adj. T. v. 1669.
14. *Blandina Dorothea*, geb. 3 Aug. 1628. v. 14 Aug. 1650. Franz Romano auf Muckershauſen, JCt. P. P. Canon. zu Merſeb. Oberhoffger. Aſſ. u. Syndic Univerſ. zu Leipz. T. † 1680.
15. *Friedrich*, J. V. D. und Official zu Magdeburg, geb. 16 Jan. 1630.
Ux. Catharina, Joach. Veſens, Möllenvoigts zu Magdeb. T. v. 11 Jun. 1655.
16. *Johann Alexander*, Ch. Brandenb. Fähndrich u. Pfänner zu Halle, geb. 22 Apr. 1632. †
Ux. Anna Catharina, Joh. Friedrich Burckhardts, F. Braunſchw. Maſchvogts zu Winſen T. v. 1660.
17. Anna Sophia, geb. 16 Dec. 1634. v. 11 Febr. 1653. D. Gottfr. Bohſen. Aſſ. Scabin. zu Halle, † 11 Mart. 1714.
18. Juliana Magdalena, geb. 12 Jan. 1641. v. 6 Febr. 1666. M. Chriſtoph Fiebiger, Superint. zu Aſchſtädt, Witwe 1681.
19. Maria Cathar. geb. 1670.
20. Joh. Andreas, geb. 16 Oct. 1672.
21. Johanna Sophia, geb 1617.
22. Dorothea Chriſtiana, geb. 1679. v. Adam Meſſerer, Adv. Ord. zu Halle, † 29 May 1717.
23. Cathar. Eliſabeth, v. D. Johann Klein, Fürſtl. Anhalt. Cammerrath.
24. Cath. Sophia, geb. 1661.
25. Dorothea Roſina, geb. 1667.
26. Johann Alexander, geb. 19 Sept. 1669.

Das Wapen der Kühnen ſiehe im Kupferſtich Tabul. XXVIII.

LXXXIV.

Geſchlechts-Regiſter der Küchenmeiſter.

No. 1. *Hans* Küchenmeiſter, von Schonen bürtig, Bürger zu Halle.
2. *Andreas*, Königl. Schwediſcher Obriſt-Lieuten. nachher Pfänner zu Halle, geb. 15 Nov. 1609. † 19 Mart. 1679.
Ux. 1. Anna Maria Braunsdorffin, Mic. Waldnions, Kön. Schwed. Hauptmanns W. geb. 1620. v. 1642. † 28 Sept. 1652.
II. Anna Juſtina Wollnebrin, Chriſt. Ockels, Königl. Schwed. General-Proviantmeiſt. W. v. 28 Jan. 1656. † 25 Febr. 1688.

3. *Lorentz Wilhelm*, geb. 1644. ward 2 Jan. 1664. auf öffentl. Marckt erſtochen.
4. *Carl Andreas*, Pfänner, geb. 13 Sept 1647. †
Ux. Cathar. Eliſabeth, Aug. Sylvaſtr. auf Aldorff, Handelsm. zu Eisleben T. v. 16 Nov. 1680.
5. Andr. Chriſtian, geb. 1662. † 10 Aug. 1686
6. *Hans Andreas*, Oberbornmeiſt. zu Halle, geb. 15 Jan. 1664. †
Ux. Eleonora, Abraham Vogels, Lieut. unter der Ch. Brandenb. Garde T. v. 21 Jun. 1687.
7. Andreas Gottfried, geb. 23 Oct. 1665.
8. Maria Juſtina, geb. 31 Jan. 1667. v. 1683. Mic. Schubert, Ch. Brandenb. Lieuten.
9. Johanna Eliſabeth, geb. 5 May 1669.
10. *Chriſtoph Andr.* Lieutenant, geb. 30 May 1672.
11. Dorothea Eliſabeth, geb. 28 May 1684. v. 11 Sept. 1701. M. Chriſtoph Semler, Archidiac. zu S. Ulrich zu Halle, † 6 May 1736.
12. *Carl Andreas*, J. V. C. und Pfänner, geb. 7 Mart. 1686. † 20 Sept. 1719.
Ux. 1. Juliana Sophia, Heinr. Cyriac. Thalens T. v. 23 Sept. 1715. † 20 Nov. 1717. ætat. 31.
II. Chriſtiana Margaretha, Chriſtoph Dreyhaupts T. geb. 1701. v. 23 Feb. 1719. (2) 15 Feb. 1724. Joh. Jac. Siebethauſen, Burgemeiſt. zu Hettſtedt, † 7 Sept 1736.
13. Johann Chriſtian, geb. 30 Sept. 1687.
14. Margar. Eleonora, geb. 23 Jul. 1689.
15. Eleonora Juliana, geb. 1685.
16. Chriſtian Andreas, geb. 3 Feb. 1690.
17. Johanna Sophia, geb. 1691.
18. Chriſtiana Eliſabeth, geb. 1693.
19. Charlotta Sophia, geb. 1694.
20. Johanna Eliſabeth, geb. 1695.
21. Johann Friedrich, geb. 7 Febr. 1697.
22. Johann Chriſtoph, geb. 13 Sept. 1695.
23. Chriſtoph Andreas, geb. 8 Nov. 1696.
24. Sophia Eliſabeth, geb. 11 Jan. 1698.
25. Carl Andreas, Jur. Stud. und Pfänner, geb. 1716. † 6 Apr. 1740.
26. Chriſtiana Sophia, ſeit Dec. geb. 1719. † 9 Apr. 1722.

Digitized by Google

Digitized by Google

LXXXV.

Geſchlecht derer von Kotzen.

Dieſes uhralte im Ertzſtiffte Magdeburg von vielen hundert Jahren her bis itzo zu Germersleben und Lützen-Oſchersleben angeſeſſene Adeliche Geſchlecht, wird verſchiedentlich, Rotze, Cotze, Rotzze, in alten Diplomatibus ausgedruckt gefunden, und muß mit denen von Rötzſchau, oder mit denen von Rotzau, wie von denen Geſchichtſchreibern öffters geſchiehet, nicht verwechſelt werden. Selbiges hat ehemals das Ritterguth Amendorff bey Halle, Tornau, Groß-Kugel und andere Güter mehr beſeſſen, und ſoll davon zu anderer Zeit ausführlichere Nachricht erfolgen. Hier iſt genug, diejenige aus dem Alterthum anzuführen, die ſich in und um Halle aufgehalten haben.

1243. kömt *Tidericus* Rotze vor als Zeuge in Probſt Popponis zum Neuen Wercke Briefe, de Ludewig Rel. MSC. Tom. V. p. 271.

1258. war eben derſelbe Rathsherr zu Halle.

1299. *Heidenricus Kotze*, civis Hallenſis, de Ludew. T. V. p. 75.

1339. *Heinrich* und *Herman Kotze*, Zeugen in Hermanns von Freyberg Stifftung eines Altars.

1401. *Heydenrich*, *Hermann* und *Ulman Kotze* kommen in Ludew. Rel. MSC. Tom. V. p. 57. und 82. vor. Dieſe wurden in dieſem Jahre von Ertzbiſchoff Alberto zu Magdeburg mit dem Hofe zu Amendorff ſamt dem Kirchlehn und allem Zubehör beliehen.

1418. *Hermann* Rotze Ritter, und *Oleman* Rotze Gebrüder ſtifftеten eine jährl. Seelmeße im Cloſter zum Neuen Werck, und gaben darzu den Zins von 2 Häuſern in der Schmerſtraſſe zu Halle, de Ludew. Rel. MSC. T. V. p. 82.

1427. war Ulmann Rotze Hauptmann zu Giebichenſtein, und fieng die Streitigkeiten mit der Stadt Halle an, die im Erſten Theil p. 114. beſchrieben ſind.

1444. *Heinrich* und *Ulrich* Rotze waren Pfänner zu Halle.

1452. *Hermann*, *Heinrich* und *Ulrich* Rotze Gevettern, ſtifftеten einen Alter S. Catharinæ in der S. Nicolaus-Capelle, und einen andern in S. Gertruden-Kirche zu Halle, ſiehe Documenta No. 297. & 318. im Erſten Theil pag. 938. & 1029.

1467. ward Hermann Rotze, und mit ihm ſeine Vettern Heinrich und Ulrich zu geſamter Hand von Ertzbiſchoff Johanne mit ihren Gütern beliehen.

1474. verſtarb Hermann Rotze, der Hauptmann zu Giebichenſtein war, und wurd alda begraben, allwo auch ſein Leichenſtein an der Kirchmauer zu ſehen iſt.

1477. ward *Hans* Rotze, Hermanns Sohn, und mit ihm in geſamte Hand Ulrich und Hans Rotze Gevettern, ſeine Vettern von Ertzbiſchoff Ernſten beliehen. Dieſer Hans Rotze hatte ſeinen Sitz auf dem Hofe zu Trothe bey der Schäferey, der ehedem derer von Trothe geweſen.

1504. ward *Heinrich* Rotze, nach Abſterben Ulrich Rotzens ſeines Vaters, mit Hans Rotzen ſeinem Vetter beliehen.

1560. ſtarb zu Halle Leonhard Rotze, Hauptmann zu Giebichenſtein, allwo er auch begraben worden, und ſein Epitaphium annoch an der Kirchmauer befindlich.

Digitized by Google

Digitized by Google

LXXXVI. Geſchlechts-Regiſter der Leyſer.

No. 1. M. *Caſpar Leyſer*, Paſtor und Superintend. zu Wittenberg, verreiſt zu Wartingen im Würtembergiſchen, geb. 20 Jul. 1546. † 1593.
Ux. Margaretha, Johann Entringers, Handelsm. zu Tübingen T. hervorſette (2) als Witwe D. Pauli Diſanderi.

2. *Polycarpus Leyſer*, oder *Leyſerus*, SS. Theol. D. Churf. Sächſ. Oberhofpredi̇ger, Kirchenrath und General-Superintendent zu Dresden, erhielt von Kayſer Rudolpho II. 1590. den Adelſtand renovirt, geb. 18 Mart. 1552. † 22 Febr. 1610.
Ux. Eliſabeth, Lucas Cranachs des jüngern, Kunſtmachers und Burgemeiſt. zu Wittenberg T. v. 1580. † 16 Sept. 1646. æt. 84.

3. *Polycarpus* der jüngere, SS. Theol. D. & Prof. zu Leipzig, geb. 20 Nov. 1586. † 15 Jan. 1633.
Ux. Sabina, Nicol Volkommers, Handelsmanns zu Leipz. T. v. 1625. † 1634.

4. Magdalena, v. Caſp. Schweigern, Ehe. Sächſ. Cammermeiſt. u. Geh. Secret. zu Dreßden.

5. Lucas, † als Student zu Wittenberg.

6. *Friedrich*, SS. Theol. D. und Superint. zu Eilenburg, † 1645.

7. Eliſabeth, v. Michael Wirth, J. V. D. und Prof. P. Ord. zu Leipzig.

8. Cæcilia, v. Eraſmus Unruhen, J. V. D. und Profeſſ. Ordin. zu Wittenberg.

9. Sophia, v. (1) Barth. Krügern, Med. D. zu Wittenberg, (2) D. David Fabern, Churf. Sächſ. Leib-Med. zu Dresden.

10. Euphroſina, v. (1) Andr. Grothenningen, SS. Th. D. und Superintend. zu Barby, (2) Leonhard Rechtenbach, SS. Th D. und Manſfeld. General-Superint. zu Eisleben, Witwe 1629.

11. Margaretha, v. D. Enoch Heyland, Prof. Publ. u. Aſſ. Fac. Jurid. zu Leipzig.

12. Anna Maria, † als verlobte Braut Lic. Ernſt Stiſters.

13. Dorothea, v. Joh. Jac. Reuter, Med. D. & Prof. zu Leipzig.

14. Chriſtian, † jung.

15. *Wilhelm*, SS. Theol. D. & Prof. zu Wittenberg, geb 26 Oct. 1592. zu Dreßden, † 8 Febr. 1649.
Ux. I. Regina, Gabr. Tenzels, Com. Palat. und Sächſ. Raths T. v. 1622. † 30 Dec. 1631.
II. Catharina, Caſpar Boſens, Baumeiſt. und Handelsmanns zu Leipzig T. v. 1634. (2) als Witwe 17 Febr. 1663. Caſp. Zieglern. J. V. D. & Prof. Prim. zu Wittenb. † 30 Jun. 1676.

16. Polycarpus, † jung.

17. *Lucas*, J. V. D. Churf. Brandenb. Rath u. Gräfl. Mansfeld. Hofrath, geb. 23 Oct. 1620. † 2 Jun. 1672. zu Magdeburg.
Ux. Anna Regina, Leonhard Hermanns, Burgemeiſt. u. Aſſ. Scab. zu Leipzig T. v. 15 Jun. 1663. } a

18. Nicolaus, † jung.

19. *Friedrich Wilhelm*, Diac. zu U. L. Frauen zu Halle, nachher Ober-Dompredi̇ger zu Magdeburg, geb. 4 Sept. 1622. † 25 Aug. 1691.
Ux. Chriſtina Margaretha, D. Simon Matſii, F. Magdeb. Canzlers T. v. 10 Aug. 1652. † Mart. 1681. } b

20. *Johann*, Inſpector der Schulpforte bey Naumburg, ſuchte die Polygamie zu behaupten, † 1684.

21. *Michael*, Med. D. Medicus der 3 Däniſchen Inſuln Falſter, Laland und Mona, † 20 Oct. 1659 æt. 33.

22. Sabina Eliſabeth, geb. 6 Dec. 1629. v. 19 Sept. 1648. D. Johann Chriſtoph Marci, Churf. Sächſ. Geheimen Appellations-Rath und Senior des Schöppenſtuhls zu Leipzig, † 3 Jun. 1673.

23. *Wilhelm*, SS. Theol. Lic. und Superintendent zu Lauff im Würtembergiſchen.

24. *Chriſtian*, SS. Theol. D. Diacon. zu S. Ulrich zu Halle, nachher Superintend. zu Sangerhauſen, geb. 4 Sept. 1634. † 5 Oct. 1671.
Ux. I.
II. Dorothea Eliſabeth, D. Georg Hagens, Sen. Scabin. zu Halle T. v. 14 Jan. 1662. v. (2) 5 Aug. 1673. L. Caſp. Bertram, Pfänner zu Halle. } c

25. *Caſpar*, J. V. D. und Burgemeiſter zu Wittenberg. . . .
Ux. Anna Maria Hettenbachin. . . . . } d

26. *Wilhelm*, J. V. D. und Prof. zu Wittenb. geb. 1629. † 3 May 1689.
Ux. Chriſtina, Auguſtin Strauchs, Churf. Sächſ. Geh. Raths und Geſandten zu Regenſpurg T. beyrathete (2) als Wittwe 16 Apr. 1691. Michael Walthern, SS. Theol. D. und Prof. zu Wittenberg. } e

27. *Polycarpus Caſpar*, Probſt zu Kemberg.
Ux. Eliſabeth, Lic. Vincent. Frieſens, Jur. Pr. zu Halle T. v. 28 Aug. 1677.

28. Caſpar.

29. Sophia Eliſabeth.

30. *Johann Wilhelm*, J. V. D. und Rathsherr zu Naumburg.

31. Anna Maria.

32. *Gottfried Chriſtian*, auf Rothermarck und Dittgerode, Gräfl. Stollbergiſcher Rath.

Digitized by Google

Digitized by Google

3. Polycarpus.

4. Anna Martha, geb. 4 Jun. 1670. v. 1698. Wilh. Ludwig Daſern, Kön. Pohln. und Churf. Sächſ. Hofrath und Ober-Poſt-Inſpector zu Leipzig. †

5. *Polycarpus*, SS. Theol. D. und Superintend. zu Dunſtorff, nachher Kön. Großbrittan. Generalſuperint. zu Zelle, geb. 11 Jul. 1656. † 11 Oct. 1725.
Ux. I. Margaretha, Hermann Barckhauſens, General-Superintend. des F. Calenberg. T. v. 20 Jun. 1688. † 1699.
I. Philippina, N. Müllers, Amtm. zu Herzberg T. v. 1702.
6. Maria Eliſabeth, geb. 3 Jul. 1631. v. (1) 1650. Wilh. Braun, Paſt. zu S. Magni zu Braunſchweig, v. 1647. D. Aug. Rudloff, Sen. Scab. zu Halle, † 21 Jan. 1692.
7. Sabina Eliſabeth, geb. 28 Dec. 1654. v. 1674. Chph. Theophil. Viertling, Med. D. zu Magdeburg.
8. *Friedrich Wilhelm*, J. V. D. Ch. Brandenb. Rath u. Syndic. zu Magdeburg, geb. 20 Jan. 1658. † 4 Jan. 1720.
Ux. Dorothea Eleonora, Georg Seyfarts, Syndic. zu Magdeburg T. v. 1685. † 4 April 1728.
9. Chriſtiana Eliſabeth, geb. 18 Febr. 1661. v. 1686. Joh. Mart. Luther zu J. V. L. Domherrn zu Zeitz, Erbh. auf Hoburg.
10. *Chriſtian Gotthelf*, Jur. Pract. zu Breslau.
11. Regina Eliſabeth, v. M. Chriſt. Heinr. Brömel, Paſtor zu Martinshauſen in Thüringen.
12. *Johann Georg*, Superintend. zu Neuſtadt an Rübenb. tg.
13. Anna Eliſabeth Erytrophelin.
14. Euphroſina Eliſabeth, v. N. Stiffters zu Wolfenbüttel.
15. Charlotta Eliſabeth, v. (1) 1695. Joh. Dreyßig, Cämmer. und Handelsm. zu Halle, (2) 1714. Joach. Langen, SS. Th. D. & Prof. zu Halle, † 1749.
16. Anna Eliſabeth, v. M. Friedr. Gottlieb Kettner, Paſtor zu S. Johann zu Magdeburg.

17. Chriſtian.

18. *Polycarpus*, Stiffts-Superint. u. Paſt. S. Maximi zu Merſeburg, geb. 15 Apr. 1666. † 8 Jun. 1724.
Ux. I. Catharina Eliſabeth, M. Chriſtian Scriverts, Oberhoffpredig. zu Quedlinburg T. v. 8 Oct. 1698. † 23 Aug. 1709.
II. Auguſta Doroth. D. Andr. Baſtineller, Kriegsrathe u. Oberburgemeiſt. zu Halle T. v. 15 Sept. 1711.
19. Margaretha Eliſabeth, v. 1689. Chriſtian Schwanen, Conſiſt. Protonot. zu Merſeburg.
20. Sabina Dorothea, einzige Tochter, v. 2 Sept. 1672. Franz Heinr. Hölſich, J. V. D. u. Syndic. zu Groſſen-Salza.

21. *Auguſtinus* von Leyſer, Kön. Pohln. u. Ch. Sächſ. Hofrath, Prof. Jur. Primar. Director Conſiſtor. & Scabin. auch Hoffgerichts-Aſſeſſor zu Wittenberg, geb. 18 Oct. 1683.
Ux. Dorothea Eleonora, D. Friedr. Wilh. Leyſers, Syndici zu Magdeburg T. v. 11 Jan. 1720.
11. Chriſtiana Eliſabeth, v. Simon Friedr. Wolfshardt, Abt des Cloſters Berge vor Magdeburg. †

22. Margaretha Catharina, Conventualin des Cloſters Wöltingshauſen.
23. *Polycarpus*, Jur. Med. & Phil. D. & Profeſſ. Prof. Ord. zu Helmſtädt, geb. 4 Sept. 1690. † 7 Apr. 1738.
Ux. Louiſa, des Ober-Schmidts zu Helmſtädt T. und D. Schrötters zu Jena W. † 1728, 8 Sept.
24. *Friedrich Wilhelm*, K. Großbritt. Ober-Appellat. Gerichts-Rath zu Zelle, auf Ruderdorff, geb. 5 May 1692.
Ux. I. Ilſa Dorothea, D. Böttchers, Prof. Med. zu Helmſtädt T. † 15 Feb. 1728.
II. Maria Catharina, D. Heinr. Chr. Boels, Leib-Medici zu Hannover T.
25. Philippina Dorothea, geb. 6 Oct. 1706.
26. *Johann Friedrich*, F. Würtenb. Regier. Rath, geb. 3 Sept. 1712.

27. *Georg Friedrich*, K. Pr. Commiſſ. Rath u. Burgemeiſt. zu Magdeb. geb. 4 May 1686. † 8 Jan. 1738.
Ux. Catharina Eliſabeth, des Münzmeiſters von Seelen T.
28. *Friedr. Wilhelm*, K. Pr. Regier. Rath des H. Magdeburg, geb. 7 Aug. 1687. † 15 Jan. 1738. ohne Kinder.
Ux. Chriſtina Eliſabeth, D. Vaters, Prof. Med. zu Wittenb. T. v. 1721.
29. *Chriſtian Friedr.* K. Pr. Kriegs- u. Steuer-Rath zu Burg, geb. 23 Sept. 1688. † 1722.
Ux. Catharina Eliſabeth, des Paſtoris Titii zu Jüterbock T. † 1731. ohne Kinder.
30. *Polycarpus Friedr.* K. Pr. Kriegs-Domain- und Jagd-Rath zu Magdeb. geb. 19 Feb. 1690.
Ux. Chriſtina Charlotta, Joh. Dreyßigs, Cämmer. u. Handelsm. zu Halle T. v. 21 Oct. 1723.
31. *Gerhard Friedr.* geb. 8 Dec. 1691. Anhalt-Zerbſt. Stiffts-Commiſſarius.
Ux. I. N. Hauſin, des Paſt. Struvens zu Magdeb. W.
II. N. des Canon. Hanſen zu Magdeb. T.
32. Dorothea Eleonora, geb. 26 Febr. 1694. v. D. Auguſtin von Leyſer, K. P. u. Ch. Sächſ. Hofrath u. Prof. Jur. zu Wittenberg.
33. *Auguſt Friedr.* geb. 15 Apr. 1698. † als Student zu Wittenb. 24 Jun. 1721.
34. *D. Andr. Polycarpus*, K. Pohln. und Churf. Sächſ. Appellations-Rath zu Dresden, geb. 23 Nov. 1713.
Ux. Erdmuth Henriett, D. Joh. Burck. Freyſtens, K. Pohln. Hofrathe zu Dresden T. v. 15 Jan. 1750.
35. *Chriſtian Polycarpus*, K. Pohln. Premier-Lieutenant und Mathematicus beym Ingenieur-Corps, geb. 22 Jan. 1700. † 12 Jan. 1750. zu Dresden.

36. *Friedrich Wilhelm*, Kön. Pohln. Lieut. geb. 9 Nov. 1720. † 8 Jun. 1750.

37. Auguſtin, † als Student zu Leipzig 1743.

61. Philippina Sibylla, geb. 13 Sept. 1727.

69. Anna Clara, †
70. Friedrich Wilhelm, geb. 12 Apr. 1735.
71. Georg Ludewig, geb. 2 Jul. 1736.

72. Filius.

73. Filius.

74. Filius.

75. Polycarp. Friedrich, Med. D. geb. 1 Julii 1724.
76. Friedrich Wilhelm, J. V. S. geb. 7 Merk 1732.
77. Chriſtiana Charlotta, geb. 8 Jun. 1734.
78. Auguſt Friedr. geb. 19 Sept. 1737.

79. Friedrich.

Das Leyſeriſche Wapen ſiehe auf dem Kupferblat Tab. XXVIII.

LXXXVII. Geſchlecht derer von Lindau.

Borchard von Lindow ward 1385. von Ertz. Alberto IV. mit einer Pfanne Teutſch beliehen, ward 1408. Cämmerer und 1416. bis 1422. Rathsmeiſter zu Halle.

Digitized by Google

Digitized by Google

LXXXVIII.

Geschlechts-Register derer von Ludwiger.

Not. *Balthasar Ludwiger*, J. V. D. und Assessor des Schöppenstuhls zu Halle 1497. Stammvater dieser Geschlechts.
Ux. Martha von Wettiger, lebte noch 1511.

2. *Balthasar*, Med. D. und Pfänner zu Halle 1530.
Ux. Ursula, Augustin Krausens, Pfänn. T.

3. *Caspar*, Rathsmeister u. Kirchvater zu S. Moritz 1510.
Ux. I. Catharina, Elem. Dibelens, Pfr. z. H. Cleva, v. (2) Matth. Rebel.

4. *Balthasar Hector*, beschl 1573. des Ritterraths zu Rudeburg.

5. *Wolffgang*, Rathsmeister und Kirchen-Vorsteher zu S. Moritz zu Halle 1557.

6. *Erasmus*, Pfänner, Kirchenvorsteher zu S. Moritz 1566. Rathsmeister 1572. † April 1579.

Ux. Margaretha, Barthol. Lauterbachs, Churf. Sächs. Rentkmeisters zu Dresden Tochter.

7. Anna, v. 1575. Thomas Bibeln.

8. *Esaias*, Pfänn. ward 13 May 1576. erstochen.

Ux. Maria, Frau Stassfeld, Pfänn. W. v. 1567.

9. *David*, Pfänner.

Ux. Martha Bischoffin, v. 1551.

10. Emerentia, v. 1550. Andreas Erbesmann, Pfänner.

11. Caspar, aus zweyter Ehe.

12. *Caspar*, Assess. Scabin. Worthalter, Kirchvater zu S. Moritz 1566. u. Pfänner zu Halle, 1566. † 21 May 1572.

Ux. Anna Freudemannia, v. 1550.

13. *Jonas* von Ludewiger, J. V. D. Senior des Schöppenstuhls, Kirchvater zu S. Moritz und Pfänner zu Halle, ward 1597. von Käyser Rudolpho nebst seinen Brüders-Söhnen in den Adelstand erhoben, stiftete, 27 Febr. 1604. von seinen Gütern ein fideicommissum familiæ; und starb im April 1604. ohne Kinder.

Ux. Margaretha, Joh. Knoterus, Pfänners T. v. 20 Febr. 1582.

14. Martha, † 26 Nov. 1579.

15. Margaretha, v. 1603. Melch. Engelbrechten.

16. *Erasmus*, Pfänner, † 7 April 1590.

Ux. I. N. Wolff Laubs T.

II. Catharina, Christoph Hermanns, Rathsverw. u. Pfänn. zu Halle T. v. (2) als Wittwe 1593. Quirin Rädigern zu Kahle, † 1606.

17. Anna, v. 1536. Valentin Meiden zu Eisleben.

18. Barbara, v. 1589. Philipp Hahnen, Diac. zu S. Ulrich zu Halle.

19. Euphrosyna, v. 1587. Simon Bauern von Eisleben, Verwalter des Bergwercks zu Cönnern.

20. *Caspar*, Pfänner und Kirchvater zu S. Moritz 1604. Rathsmeister zu Halle 1614. † 15 Febr. 1616. ohne Erben, und liegt zu S. Moritz begraben.

Ux. Helena, Barthol Seyferts, zum güldenen Stern, und Pfänners T. geb. 1576. v. 1601. † 1615.

21. *Caspar*, Pfänner zu Halle, geb. 14 Aug. 1584. † 1625.

Ux. Maria, Ludwig Lotters, Baumeisters zu Leipzig T. v. 1607.

22. Thomas, geb. 1585. †

23 Catharina, geb. 1586. †

24. *Jonas*, zum güldnen Löwen, Pfänner zu Halle, geb. 4 Aug. 1587. † 1614.

Ux. Ottilia, Hans Drachstedts, Rathsmeisters zu Halle T. v. 1610. (2) als Wittwe 1617. D. Christian Freudemann, Fürstl. Magdeb. Hofrath, †

25. *Erasmus*, Pfänner zu Halle, geb. 1589. † 1663.

Ux. Anna, D. Benedict Carpzovs, Churfürstl. Sächs. Geh. Raths und Canzlers T. geb. 17 Jul. 1591. v. 24 Oct. 1609. † zu Leipzig 18 May 1663.

26. Mauritius, Pfänner zu Halle, geb. 16 Dec. 1590. † 1631. ohne Erben.

Das Wapen, so ihnen Käyser Rudolphus II. Ao. 1597. als er Jonas Ludwigern und seine Vettern in den Adelstand erhoben, confirmiret, und mit einer güldenen Crone auf dem Helme vermehret, siehe im Kupferstich Tabul. XXVIII.

Digitized by Google

Digitized by Google

7. *Caſpar*, Pfänner zu Halle, geb. 1613. † 31 Oct. 1680.
Ux. Maria Richterin, † 10 Mart. 1701.
18. Maria Helena, geb. 18 Jul. 1610. v. 18 Jun. 1639. Lic. Johann Hornſchuh, Prof. Græc. Ling. & Ecel. Schol. Nicol. zu Leipzig, † 2 Jan. 1659.
29. *Jonas Friedrich*, Pfänn. geb. 11 May 1618. † 10 Jan. 1675.
Ux. Regina Sibylla, Aug. Drachſtedts, Burgraſens zu Halle T. v. 1656. † 17 Mart. 1711.
30. Helena, geb. 1614. v. 5 Aug. 1639. Joh. Stüring, Rathsmeiſter zu Halle, †.
31. Margaretha, geb. 1615. †.
32. *Ludwig Eraſmus*, auf Tſchorta, Reuden u. Tſchöpka, Pfänner zu Halle, geb. 18 Sept. 1620. † 19 Aug. 1678.
Ux. Catharina, Urb. Hölters, Kauffm. zu Hamburg T. D. Ludw. Wieſens, F. Anhalt. Hofrathes W. v. 29 Nov. 1652. † 19 Feb. 1695. æt. 70.

33. Ludewig, † 20 Dec. 1617. æt. 25 ledig.
34. Helena, geb. 1613. †
35. Jonas, Pfänner, geb. 1614. † 1641. ohne Erben.

36. Eraſmus, geb. 25 Jun. 1614. † ledig.
37. Anna Helena, geb. Oct. 1611. v. Carl Knoren, Pfänn.
38. Chriſtina Eliſabeth, geb. 28 Nov. 1615. † 1636.
39. *Benedictus*, der ältere, Pfänner zu Halle, geb. 1612. † 27 Nov. 1653.
Ux. Martha, Paul Merbrims, Pfänners zu Halle T. v. 1639. † 1 Nov. 1652.
40. Maria Sophia, geb. 1617. v. 1638. Daniel Knorren, Churf. Sächſ. Obriſt-Lieut. u. Pfänn. zu Halle, † 1640.

41. Maria Helena, geb. 1665. v. 1698. Lorentz Knoff, Stetinenſ.
42. Caſpar Sigismund, † ohne Erben.
43. Hans Joachim, geb. 1656. † ohne Erben.
44. Auguſt Friedrich, geb. 1662. † ohne Erben 1709.
45. *Jonas Siegfried*, geb. 19 Dec. 1672. † ledig 23 Nov. 1732.
46. Maria Eliſabeth, geb. 27 Nov. 1657. v. 1683. D. Georg Gerbet, Advoc. Ord. u. Kirchvater zu S. Moritz zu Halle, † 11 Nov. 1707.
47. Regina Sophia, geb. 18 Jul. 1659. v. 4 Dec. 1693. Johann Ernſt Unruhen, Pfänner zu Halle, † 16 Jul. 1742.

48. *Johann Caſpar*, J. V. D. auf Tſchorta ꝛc. Pfänner zu Halle, geb. 1631. †
Ux. I. Anna Magdalena, Mr. Petzolds, Kauffmanns zu Zwickau T. v. 22 Jan. 1678. †
II. . . . . Piſtorius.
49. Joh. Carl, † 1 Jahr alt.
50. Anna Catharina, v. 30 Sept. 1679. Heinrich Lib Bäcking, Gräfl. Schönburg. Hofrath.
51. Maria Sophia, geb. 29 Aug. 1659. † 9 Sept. 1678.
52. Carl, geb. 17 Dec. 1661.

53. Paul Conrad, geb. u. † 1641.
54. Anna Barbara, geb. 1647. † 1648.
55. Chriſtian, geb. 1647.
56. Juliana Roſina, geb. 1675. † 1678.
57. *Benedictus*, Pfänner, geb. 17 Aug. 1650. † 22 May 1678.
Ux. Juliana Roſina, Chriſtian Wilhelm Ettenbergers Oberbornmeiſters zu Halle T. geb. 1655. v. 15 Nov. 1670. † 16 Oct. 1701.

58. *Hans Gottlob* von *Ludwiger*, auf Tſchorta, Reuden u. Tſchöpka, K. Preuß. Kriegsrath u. Pfänn. zu Halle, geb. †
Ux. Charlotta Margaretha von Bila.
59. Friedrich Wilhelm, geb. 6 Mart. 1680. †
60. Juliana Salome, geb. 28 Apr. 1681. †
61. Carl Chriſtian, geb. 4 Feb. 1684. †
62. Chriſtiana Roſina, geb. 3 Feb. 1684. † ledig 25 Jul. 1725.
63. *Chriſtian Samuel*, Kön. Spaniſcher Capitain unter dem Walloniſchen Infanterie-Regiment von Gldern, geb. 29 Dec. 1681. † 16 Mart. 1726. zu Gironna in Catalonien.
Ux. N. des Chevalier de Bodias, Obriſt Lieutenants unter ſolchen Regiment Tochter.
64. *Benedict Wilhelm*, Pfänner zu Halle, geb. 9 Oct. 1685.
Ux. Martha Charlotta, Johann Leonhard Zeiſens, Kön. Preuß. Commiſſ. Secret. u. Pfänners T. geb. 1693. v. 5 Jun. 1710.
65. Heinrich, geb. u. † 1683.
66. Juliana Roſina, geb. 1675. † 1678.
67. Juliana Johanna, geb. 1690. † 1693.
68. Juliana Charlotta, geb. 22 Oct. 1679. v. Chriſtoph Semlern, J. V. L. und Aſſ. Scab. zu Halle, † 29 May 1710.
69. *Gottfried Auguſt*, Kön. Preuß. Hauptmann unter der Infanterie, geb. 4 Aug. 1687.
Ux. Lamperta Louiſa Catharina von Schmidbeck.

70. Gottlob Friedrich Auguſt.
71. Gottlob Chriſtian Wilhelm.
72. Gottlob Ernſt.
73. Charlotta Wilhelmina Louiſa.
74. Johanna Henrietta Chriſtiana.
75. Carolina Friderica.
76. Chriſtiana Margaretha.

77. Chriſtian Wilhelm.
78. Johanna Franciſca.
79. Eine Tochter.

80. Carl Wilhelm, geb. 20 Jan. 1711.
81. Friedr. Leonhard, geb. 1712. † 1716.
82. Wilhelmina Charlotta, geb. 5 Nov. 1714.
83. Friderica Amalia, geb. 19 Feb. 1716. v. 24 May 1737. Ernſt Friedrich von Hagen, K. Preuß. Kriegs- u. Domain-Rath, jam Kön. Pohln. und Ch. Sächſ Cammerrath.
84. Adolph Benedict, geb. u. † 1717.
85. Gottfried Lebrecht, geb. 22. Oct. 1718.
86. Henrietta Lamperta Louiſa, geb. 30 Jun. 1720.
87. Leopold Auguſt, geb. 7 Dec. 1721.

88. Charlotta Judith Louiſa, geb. 24 Jul. 1710.
89. Friedrich Chriſtoph, geb. 17 Nov. 1712.
90. Friderica Wilhelmina, geb. 1714. † 1728.
91. Sophia Charitas, geb. 18 Febr. 1716.

Digitized by Google

Digitized by Google

LXXXIX. Geſchlechts-Regiſter derer Lüdecken.

No. 1. *Hans Lüdecke*, Gräfl. Barbyſcher Verwalter zu Angerſtad-Gade. Ux. Sabina Magdal.

No. 2. *Jacob Lüdecke*, Syndicus zu Calbe und Salze, nachher Ch. Brandenb. Amtmann zu Gleichenſtein, geb. 23 Nov. 1625. † 27 Dec. 1696.
Ux. I. Clara Elisabeth, David Kerns, B. Magdeb. Mödemeiſt. zu Magdeburg T. v. 29 Jun. 1651 † 16 Mart. 1660.
II. Maria Catharina, M. Conrad Lemmers, Paſtor zu Calbe T. geb. 10 Febr. 1643. v. 21 Apr. 1661. † 20 Aug. 1682. peſte.
III. Maria, M. Gabr. Cyprians, Archid. zu Dietrich Z. Chriſtoph Meyers, Amtſchöff. daſelbſt W. geb. 1637. v. 10 Jun. 1683. † 8 Jul. 1689.

3. *David Johann*, J. V. L. Senior des Schöppenſt. zu Halle, geb. 30 Sept. 1652. † 15 Jun. 1710. im Carlsbade.
Ux. Sophia Eliſabeth, D. Joh. Andr. Ockels, Rathsmeiſt. u. Aſſeſſ. Scabin. T. v. 10 Nov. 1674. † 18 Dec.
4. Clara Doroth. † 1659.
5. Jacob Heinr. † 1682. zu Eilenburg ledig.
6. *Urban Dietr.* von Lüdecke, K. Preuß. u. F. Braunſchw. Wolffenb. Geh. Rath u. Cangler, auf Siete Erbherr, geb. 8 Sept. 1655. † 15 Nov. 1729.
Ux. Clara Eliſabeth, Joh. Mathefii; F. Magdeb. Cammermeiſt. T. v. 18 Sept. 1681. † 1 Jan. 1721.
7. Doroth. Maria, v. 6 Sept. 1683. Chriſtian Dieck, Syndico zu Halle, † 21 May 1682. peſte.
8. Conrad, geb. 1669. † jung.
9. Jacob, † 18 Febr. 1679.
10. Conr. Gottfr. † 1673.
11. *Gebh. Levin* Lüdecke, F. Braunſchw. Hofſtath, Decan. S. Cyriac. Burgermeiſt. u. Synd. zu Braunſchweig, geb. 27 Febr. 1662. † 27 Nov. 1732.
Ux. I. Lucia Eliſabeth, Joh. Sigism. Elsholzens, Med. D. u. Hoff-Med. zu Berlin T. geb 17 Jan. 1660. v. 25 Jul. 1683. † 13 Jun. 1684. im Kindbett.
II. Maria Eliſab. Chriſtian Richters, Pfann. zu Halle T. geb. 26 Apr. 1665. v. 20 Apr. 1685. † 3 Jul. 1717.
III. Lucia Sabina Schraderin, Peter Mayens, Apothekers zu Braunſchweig W. v. 27 Sept. 1722. † 8 Mart. 1724.
12. Chriſtiana Maria, † 1694.
13. Jacob, geb. u. † 1680.
14. *Friedr. Auguſt*, geb. 21 May 1668. ward 10 Mart. 1692. J. V. D. und Hofſger. chts-Advoc. zu Wittenberg, † 1694.
Ux. Maria Eliſabeth, M. Valentin Bergers, Rectoris zu Halle Tochter, v. 1690.
15. Clara Sophia, geb. 19 Dec. 1675. v. 1698. D. Paul Hippii, K. Preuß. Commiſſ. Rath und Adv. zu Halle.
16. Maria Sophia, geb. 2 Nov. 1677. v. 11 Sept. 1694. D. Joh. Adolph Mathefio, Rathsmeiſt. zu Halle, †.
17. Jacob Andreas, geb. 26 Jun. 1683. † 20 Jun. 1685.
18. Johann David, Zwilling, J. V. D. u. Aſſ. Scab. Extr. zu Halle, geb end. †.
19. Joh. Chriſtian, geb. 1686. † 1692.
20. *Joh. Jacob*, auf Hohenthurm und Roſenfeld, F. Braunſchweig-Wolfenb. Staats-Rath, geb. 17 Jul. 1682. zu Halle, † 29 Jun. 1750.
Ux. I. Anna Eliſabeth, Ctept. Wilmen, Dompogts zu Magdeb. T. v. 1711. † 24 Dec. 1720.
II. Sophia Jarine Henriette, N. Helmolds, Geh. Juſtiz-Raths zu Hannover T. v. 1727.
21. Clara Eliſabeth, † jung.
22. Joh. Dietr. geb. 1685. † jung.
23. *Aug. Wilh.* F. Braunſchw. Zandrich, geb. 8 Apr. 1687. † vor Bouchain 3 Sept. 1711.
24. *Urban Dietrich*, Fürſtl. Braunſchw. Droſt, Erbherr auf Siete, geb. 25 May 1688.
Ux. Helena Johanna, Ant. Ulr. Burgdorffs, Amtraths zu Gandersheim T. † 24 Jul. 1718.
25. Margar. Eliſabeth, geb. 23 Apr. 1689. † 20 Mart. 1724.
26. Levin Gottfried, † jung.
27. *Joh. Adolph*, F. Braunſchweig. Hofr. u. Conſiſtor. Rath, geb. 9 Aug. 1692. † 19 Dec. 1728.
Ux. Sophia Eleonora von Rauſchebiat.
28. *Rudolph Anton*, F. Braunſchweig. Droſt zu Schöningen, geb. 1694. † 15 Apr. 1725.
29. Fünf Kinder † jung.
30. *Joh. Gebhard*, Syndicus zu Braunſchweig, geb. 11 Jan. 1684. † 1 Nov. 1734.
Ux. Anna Catharina, N. Müllers, Oberamtm. zu Forſt T.
31. *Levin Chriſtian*, Oberhofger. Aſſeſſ. u. Canonic. zu Braunſchweig, geb. 2 Apr. 1686. † 1 Apr. 1735.
Ux. Henriette Roſine, Oberamtm Elevens zu Lutter am Bahrenb. T.
32. Joh. Friedr. geb. 1689. † jung.
33. Doroth. Eliſab. geb. 1692. v. 1715. Martin von Berghauer, F. Braunſchw. Obriſt. † 29 Apr. 1722.
34. *Jacob Friedr.* K. Preuß. Hofſr. u. Pfänner zu Halle, geb. 15 Febr. 1694. † 22 Aug. 1744. ohne Kinder.
Ux. Chriſtina Eliſab. Joh. Zachar. Biecks, Magdeb. Reg. Secret. T. v. 1740.
35. Auguſta Eliſab. geb. 1692. † 1697.
36. Friedr. Aug. poſthum. geb. 1696. † 1698.
17. Urban Stephan, geb. 1713. † 1715.
38. *Gebhard Levin*, geb. 8 Aug. 1715.
39. Clara Eliſab. geb. 1717. † 1719.
40. Heinr. Dietr. geb. 1719. † 1720.
41. Auguſta Chriſtina, geb. 12 Dec. 1720. v. 17 Jul. 1743. Friedr. Andr. Wilhelm von Pawlowsky, K. Preuß. Kriegsrath u. Ober-Auditeur zu Berlin.
42. Urban Georg, geb. 1723. † 1729.
43. Clara Antoinette, geb. 1729. † 1733.
44. Sophia Henriette, geb. 1730. † 1731.
45. *Joh. Carl*, geb. 8 Jun. 1732.
46. Caroline Louiſa, geb. 1733. † 1734.
47. Georg Auguſt, geb. 8 Jan. 1735.
48. Auguſta Eliſabeth, geb. 10 Febr. 1737.
49. Urban Dietrich, geb. 5 Feb. 1739.
50. Urban Anton, geb. u. † 1739.
51. Antoin, Clara Juliana, geb. 1740. † 1742.
52. Wilh. Ehrgb. Helena, geb. 1743. † 1751.
53. Urban Anton, geb. 1745. † 1751.
54. Gebh. Joh. Friedr. geb. u. † 1746.
55. *Joh. Friedr.* geb. 19 Jun. 1748.
56. Chriſt. Louiſa Antoinette, geb. 9 Febr. 1754.
57. Juliana Sophia Helena, geb. 1758. †
58. Sophia Helena, geb. 14 Aug. 1759.
59. Gunther Urban Anton.
60. Wilhelmine Eliſabeth.
61. Sophia Johanna Friderica.
62. *Levin Gabriel*, geb. 1721.

Das Lüdickiſche Wapen ſiehe auf dem Kupferſtich Tabul. XXVIII.

Digitized by Google

Digitized by Google

XC.

Geſchlecht derer von Maltitz.

e von Maltitz war Pfänner und Oberbornmeiſter zu Halle 1443.
rich von Maltitz kömt als Pfänner vor 1452.
e von Maltitz war 1472. Pfänner.
s von Maltitz wurde 1479. von Ertzbiſchoff Ernſten zu Magdeburg mit 5 freyen Lehn-Hufen Landes auf Delberger Marck vor Halle beliehen, die er ſelbigen Jahrs an Heinrichen und Jürgen von Amendorff mit Ertzbiſchöffl. Conſens verkaufte.
rich von Maltitz war Pfänner zu Halle 1530. bis 1540.

XCI.

Geſchlecht derer Macholt oder Mechelt.

Mauritius Macholt, war 1542. Ertzbiſchöffl. Magdeburgiſcher Official zu Halle.
Hans Macholf, Pfänner zu Halle, deſſen Witwe † 6 Sept. 1598. deſſen Kinder ſind:
1) *Anton*, Med. D. und Phyſicus zu Braunſchweig, † zu Halle 1 Julii 1609.
Ux. Elisabeth Meinhardin, von der
(1) Eliſabeth, v. 1612. Georg Freigen, Med. D. und Prof. zu Leipzig.
(2) Andreas Ernſt, war Lieutenant, † 23 Aug. 1637.
2) *Johann*, Med. D. und Phyſicus, 25 Jahr zu Halberſtadt, und 20 Jahr zu Halle, ward 1557. d. 28 April. zu Leipzig Doctor, † 6 May 1605. æt. 84.
Ux. I. Anna, Anton Eiſenbarts zu Halle T. † II. Barbara Nockenthienin, v. 1587. † 23 Oct. 1599. von denen
(1) Magdalena, v. 1588. Simon Oßendorp, Cantor zu U. L. Frauen zu Halle.
(2) Catharina, v. 1599. Hans Tegetmeyern, Patric. zu Braunſchweig.
(3) Margaretha, v. 1604. Andreas Heſſen.
3) *Alexander*, Pfänner zu Halle, † 15 Aug. 1599.
Ux. I. N. N. II. Catharina, Johann Knorrens T. u. Joh. Krauſens Wit. v. 1588. von denen
(1) *Andreas*, Pfänner und Gaſtwirth zum gülden Ringe zu Halle, †
Ux. Martha, Urban Schultheßen T. v. 1597. † 20 Nov. 1631. von der
(1 Regina, geb. 1599. (2 Andreas, geb. 1600. (3 Martha Catharina, geb. 1601.
(4 Anna Maria, geb. 1603. (5 Doroth. Hedwig, geb. 1605. (6 Eliſabeth, geb. 1606.
(7 Emerentia, geb. 1608. † 1624. (8 Alexander Anton, geb. 1609. (9 Sibylla, geb. 1610. v. M. Joh Möhring, Pfarrer zu Rußau, (2) Georg Wendland, Regim. Quartiermeiſter zu Leipzig.
(10 Anna, geb. 1614. (11 Helena, geb. 1617. (12 Eraſmus, geb. 1622.
(2) Margaretha, geb. 1586.
4) *Philipp*, Pfänner zu Halle, geb. 1568. ward Thalsſchöppe 1598. †
Ux. I. Margaretha, Iſaac Vetters Witwe, v. 1594. † 23 Oct. 1598. II. N. N. von denen
(1) Eliſabeth, geb. 1598.
(2) Sabina, geb. 1601.
5) *Heinrich*, Pfänner zu Halle, † 8 Jun. 1596.

XCII.

Geſchlecht derer von Maſchwitz.

Heinrich von Maſchwitz war 1425. Aſſeſſor des Schöppenſtuhls, 1427. Oberbornmeiſter zu Halle.
Rule Maſchwitz war 1438. Rathsmeiſter, 1441. 45. und 48. Cämmerer.
Hermann Maſchwitz war Schultheiß zu Halle von 1456. bis 1473.
Friedrich von Maſchwitz war Käyſerl. Obriſt-Lieutenant unter Graf Wolffen zu Mansfeld, und lag im Magdeburgiſchen im Quartier 1630.

Digitized by Google

XCIII.

Geschlechts-Register der Malsiuße.

No. 1. *Hermann* Malsch, landgräfl. Heßischer Schulth.

2. *Johann Malsius*, Theologus, † 1594. zu Schmalcalden.

6. M. *Johann Malsius*, Pastor zu S. Catharin. zu Magdeb. nachher Dompredigerzu Halle, geb. 1574. † 6 April 1638.

Ux. I. . . . D. Hermann Glitzings, des Magdeb. Schöppenst. Protonot. T. v. 1600. † 1607. peste.

II. Elisabeth, Marcus Gerickens, Cämmerers zu Magdeb. T. v. 1608. † 1625.

III. Margaretha, Georg Klotzens T. Andreas Brauns W. beyde Handelsleute zu Magdeburg, v. 1626.

Drey Söhne und 2 Töchter erster Ehe, so nebst der Mutter 1607. an der Pest gestorben.

Zwey Söhne und 2 Töchter zweyter Ehe, so jung verstorben.

9. Elisabeth, v. 1631. Thomas Kressen, J V. D. und Senior des Schöppenstuhls zu Halle.

3. *Caspar* Malsch, Gerichtsschöppe u. Eisenhändler zu Brodrode im Amt Schmalkalden.
Ux. Christina Reisigin.

7. Philipp Walsch, so die väterlichen Güter zu Brodroda angenommen.

Vier Söhne und 1 Tochter sturben jung.

10. M. *Philipp Heinrich*, Probst des Closters U. L. Franen zu Magdeburg, geb. zu Leipzig 28 May 1618. † 27 Aug. 1655.
Ux. Catharina Elisabeth, D. Joh. Heinr. Walters, Burgemeist. und Syndici der Altstadt Magdeburg T. v. 30 May 1654.

11. Anna Regina, v. 1648. Georg Seifarten, Churf. Brandenb. Rath und Landschafts-Syndico zu Magdeburg.

12. Simon, geb. 1633. † jung.

13. *Johann Caspar*, Fürstl. Braunschweig-Lüneburg-Zellischer Gesandtschafts-Secretar. auf dem Reichstage zu Regenspurg.

14. *Ernst*, F. Magdeb. Secretar. und Pfänner zu Halle.
Ux. Anna Maria, M. Georg Gerlachs, Pfarrers zu Leubnitz T. v. 15 Apr. 1673.

15. Anna Sophia, v. 26 Febr. 1650. Christoph Lieders, Magdeb. Landschaffts-Buchhalter.

16. Christina Margaretha, geb. 3 Junii 1631. v. 10 Aug. 1652. M. Friedrich Wilhelm Leyser, Archidiac. zu U. L. Frauen zu Halle, † Mart. 1681. zu Magdeburg.

17. Anna Margaretha, v. 4 Nov. 1655. Mich. Meinckes, F. Magdeb. Möllenvogtey-Amtsschreiber.

18. Margaretha Elisabeth, geb. 7 Jun. 1638. v. 27 Febr. 1655. M. Hieronymo Knoblauch, Pfarrer zu Wollmirstedt, † 6 Sept. 1656.

19. Dorothea, geb. 27 May 1642. v. 9 Oct. 1660. M. Johann Gottfried Oleario, Diac. zu U. L. Frauen zu Halle, † 7 Nov. 1679.

20. Anna Magdalena, geb. 22 Apr. 1655. † v. 5 Sept. 1676. Stat. Friedrich Stiffern, Med. D. & Practico zu Halle.

4. *Jacob* Malsch, zu Holebrunn im Schmalkaldischen, hatte einen Sohn, der Theologiam studiret, und ex Testamento des alten Johann Malsii Num. 2. schöne Bibliothec mit dem Magdeb. Dom-Prediger Johann Malsio zur Helffte empfangen, und lange Zeit Prediger im Braunschweigischen gewesen.
5. Eine Tochter, so an einen Schultzen im Schmalkaldischen verheyrathet, und des berühmten D. Henrici Petrei Mutter gewesen.

8. *Simon Malsius*, J. V. D. Comes Palat. Cæs. Ertzstifft. Magdeburg. nachher Fürstl. Sachs. Eysenachischer Cantzler, geb. 25 April 1585. † 18 April 1648.

Ux. I. Anna, Balthasar Köppens, Rathsherrn zu Torgau T. v. 2 Dec. 1607. † im May 1625. zu Oldenburg.

II. Anna Maria, D. Ehlian Stissers, Fürstl. Magdeb. Geh. Raths und Cantzlers T. geb. 8 Sept. 1605. v. 10 Octobr. 1626. zu Torgau, † 17 Sept. 1668.

Digitized by Google

Digitized by Google

XCIV.

Geſchlechts-Regiſter derer Matheſiuſe.

No. 1. *Martin* Matheſius, Bürger und Kaufhandler zu Stadtlu, ſo von dem verjagten Joachimsthaliſchen Kertz-gerweger Johann Matheſio abgeſtammet ſeyn ſoll. Ux. Barbara Klingerin.

2. *Johann* Matheſius, Fürſtl. Magdeburg. Cammermeiſter u. Secretar. auch Pfänner zu Halle, geb. 17 May 1617. † 8 Octobr. 1675. Ux. I. Maria Joh. Werneri, Secr. T. v. 1645. † 1671. II. Clara Margaretha, D. Bruno Cliſters, Sen. Scab. T. v. 25 Aug. 1652. † 1 Apr. 1703.

3. Anna Barbara, erſter Ehe, †

4. *Johann Gottfried*, Churf. Brandenb. Regier. Secretar. u. Pfänner zu Halle, geb. 11 Jul. 1658. † 29 Aug. 1691. Ux. Maria Eliſabeth, Joh. Rudolph Keferſteins, Ch. Sächſ. Amts-Gefreitsmanns zu Eilenburg T. v. Febr. 1684. † 17 Mart. 1738. æt. 73.

5. Clara Eliſabeth, geb. 16 Aug. 1661. v. 18 Oct. 1681. Urban Dieter. von Lübecken, F. Braunſchweig. Geh. Rath und Canzler zu Wolffenbüttel, † 1 Jan. 1731.

6. *Johann Adolph*, J. V. D. Aſſeſſ. Scab. Rathsmeiſter, Director des Kirchen-Collegii zu U. L. Frauen, Scholarcha Gymnaſii und Pfänner zu Halle, † 18 Sept. 1720. Ux. Maria Sophia, David Johann Lübeckens, J. V. L. Sen. Scabin. und Pfänners zu Halle T. v. 11 Sept. 1694. † 22 Febr. 1723.

7. Chriſtiana Eliſabeth, geb. 27 Febr. 1668. v. 3 Nov. 1686. D. Andreas Ockeln, Aſſeſſ. Scab. und Rathsmeiſter zu Halle, †

8. Johann Friedrich, geb. 20 Oct. 1672. † 1694.

Noch 5 Söhne und 2 Töchter, ſo jung geſtorben.

9. Chriſtiana Eliſabeth, †

10. Sophia Eliſabeth, †

11. Maria Eliſabeth, †

12. Johanna Charlotta.

13. Clara Sophia, geb. 20 Nov. † 5 Dec. 1695.

14. Johann Adolph, geb. 6 Jan. 1697. † 22 Oct. 1698.

15. Friedrich Auguſt, geb. 31 Jul. 1698. † 20 Feb. 1699.

16. *Guſtav Adolph*, Fürſtl. Braunſchweig-Wolffenbüttel. Regierungs- und Legations-Secretarius bey der ſubdelegirten Käyſerl. Commiſſion in Oſtfrießland, geb. 25 Aug. 1699. † 30 Oct. 1727 zu Aurich unverehlicht.

17. Sophia Eliſabeth, geb. 4 Oct. 1700.

18. Friedrich Wilhelm, geb. 11 Jan. † 8 Jul. 1702.

19. Sophia Charlotta, geb. 11 Jan. 1703. v. N. Janus, Fürſtl. Schwartzburg. Hoff-Advocat zu Sondershauſen.

20. Carl Friedrich, geb. 18 Febr. † 20 Apr. 1704.

21. *Friedrich Chriſtian*, E. E. Raths zu Halle Secretar. adjunct. und Pfänner zu Halle, geb. 1 Sept. 1705. † 8 Mart. 1742. Ux. Magdalena Eliſabeth, Zachar. Kermeß, K. Pr. Mühlen-Inſpectoris T. v. 24 May 1735. † 1745.

22. Chriſtiana Sophia, geb. 28 Sept. 1706. v. Joh. Richtern, Fürſtl. Anhalt. Mundkoch

23. Johann Gottfried, Zwilling mit voriger, geb. eod. † 10 Mart. 1707.

24. Wilhelmina Maria, geb. 1708. † 1710.

25. Wilhelm Ludewig, geb. 1709. † 1712.

26. Maria Sophia, geb. u. † 1710.

27. Johann Auguſt, geb. u. † 1711.

28. Zwey tode Söhne, geb. 1712.

29. Johanna Sophia, geb. 13 Mart. 1714. v. 5 May 1740. Johann Heyn, Conrect. Gymn. Hall. nachher Rector der Salbriſchen Schule zu Brandenburg, endlich Paſtor zu Werder in der Marck, ward Witwe und † zu Halle 1749.

30. ein toder Sohn, geb. 1715.

31. Margaretha Sophia, geb. 1716. † 1717.

32. Auguſta Sophia, geb. und † 1718.

33. Clara Eliſabeth, geb. 22 Nov. 1719. † 1725.

34. Chriſtina Sophia, Zwilling mit voriger, geb. eod. v. 27 Nov. 1743. Heinr. Chriſtian Alberti, Med. D. und Prof. Extraord. zu Halle.

35. Friedrich Chriſtian, geb. 12 Oct. 1736.

36. Johann Adolph, geb. 19 Dec. 1741. † 28 Jul. 1742.

Digitized by Google

XCV. Geſchlechts-Regiſter derer Mercke.

No. 1. *Chriſtoph Merck*, Jur. Practic. zu Querfurt, † 1598. Ux. Catharina Reinhardin, † zu Halle 19 Jun. 1636.

No. 2. *Andreas Merck*, SS. Theol. D. Superintend. und Ober-Pfarrer zu U. L. Fr. zu Halle, geb. 28 Nov. 1595. † 7 Jan. 1640. Ux. Elisabeth, Onuphrii Kirchhoffs, Med. D. und Phyſici zu Eisleben T. geb. 18 Nov. 1597. v. 1617. † 20 Jan. 1666.

3. *Mr. Chriſtoph*, Archidiac. zu U. L. Frauen zu Halle, geb. 20 May 1620. † 13 Febr. 1692. Ux. Maria Eliſabeth, D. Chriſtian Stiffters, Ch. Sächſ. Canzlers zu Merſeburg T. geb. 23 Mart. 1633. v. 10 May 1653. † 16 Jun. 675. im Cuilsbade.

4. *Ernſt Wilhelm*, Kön. Schwed. und Fürſtl. Braunſchw. Lüneb. Hauptmann, geb. 5 April 1628. Ux. Chriſtiana Anna Margaretha, des Obriſten von Steinecker T. v. 24 May 1663.

5. *Auguſt*, Dinc. zu Brenzlau, †

6. *M. Adolph Siegfried*, Pfarrer zu Roſeburg.

7. Catharina Eliſabeth, v. 1637. D. Johann Oleario, F. Magdeb. Ober-hofpredigter zu Halle.

8. Clara Sophia.

9. Chriſtina Eliſabeth, v. 26 Sept. 1639. M. Conrad von der Lage, Prediger zu Lodersleben, nachher F. Sachſen-Weymariſchen Hoff-Diacon.

10. Roſina Eliſabeth, geb. 17 Apr. 1654. v. 23 Febr. 1670. † an empfangenen Gifft.

11. *Auguſt Wilhelm*, Kön. Preuß. Steuer-Einnehmer zu Halle, geb. 3 Aug. 1657. † Ux. Juliana Sophia, Heinr. Signitzens, Stadtrichters zu Acken T. v. 28 Jan. 1696. † 3 Febr. 1729.

12. Johann Chriſtoph, Kön. Preuß. Hoffmahler zu Potsdam, geb. 23 Sept. 1658. † 30 Apr. 1726.

13. Dorothea Chriſtina, geb. 16 Aug. 1660. v. (1) 14 Aug. 1682. Hans Joach. von Anckelmann, auf Heuckenwalde, (2) 7 Jan. 1691. D. Joh. Chriſtian Tenzel, Ch. Brandenb. Rath und Steuer-Director zu Halle, † 7 Febr. 1700.

14. Chriſtian Friedrich, geb. 14 Sept. 1661. † 4 April 1686. zu Wien.

15. Auguſta Sophia, geb. 24 Feb. 1697.

16. Carl Chriſtian, geb. 21 Nov. 1698.

17. Johann Wilhelm, geb. 12 Nov. 1699.

18. Friedrich Auguſt, geb. 1701. † 1702.

19. Dorothea Charlotte Chriſtiana, geb. 8 Nov. 1703. † 19 Sept. 1730.

20. Auguſt Friedrich, geb. 1706. † 1707.

XCVI. Geſchlechts-Regiſter derer Merheime.

Das Geſchlecht derer von Merheim iſt ein altes Patricien-Geſchlecht zu Cölln am Rhein, davon ſich das Ende des 16 Seculi 4 Brüder, Peter, Joſt, Curd und Thomas wegen der Evangeliſchen Religion nach Halle gewendet.

1. *Peter von Merheim*, von Cölln am Rhein, kam 1596. in den Rath, war Pfänner u. Cramer zu Halle, ward 1605. Cämmerer, † 9 Aug. 1607.
Ux. I. Anna, Wolff Hertels, Cämmler. T. v. 1583. † 30 Jul. 1591.
II. Magdalena, Joſua Güldemanns, Cämmer. T. v. 1592.

2. *Joſt*, † 17 Jan. 1611.
Ux. Anna, Joſua Güldemanns T. geb. 1575. v. 1597. † 1610.

3. *Curd*, Pfänner, Cramer und Weinmeiſter zu Halle, † 7 Mart. 1641.
Ux. Maria, Auguſtin Krauſens, Pfänners T. v. 1608. † 7 Oct. 1642.

4. *Thomas*, Pfänner und Cramer.
Ux. Margaretha, Albrecht Freunds, Secret. T. v. 13 Sept. 1608.

1. Peter, geb. 1585. † 18 Oct. 1600.
2. Magdalena, geb. 1593. v. 1609. Jacob Heuſenern, Pfänner.
3. Anna, geb. 12 Jun. 1600. v. (1) 8 Jul. 1628., Chriſtoph Wachsmuth, Pfänn. (2) 4 Mart. 1639. Chriſtian Seyfart, Baumeiſt.
4. Peter, Pfänner, 1603.
Ux. Eliſab. Gräuerts, v. 1 Oct. 1626.
5. Anna, geb. 6 Jul. 1599. v. 19 Sept. 1614. Chriſtoph Buchhafter.
6. *Paul*, geb. 16 May 1602. † 9 Jan. 1629.
Ux. Martha, Balth. Weſeners T. v. 1622.
7. *Carl*, Pfänn. geb. 16 Jul. 1608. † 13 Jul. 1656.
Ux. Benigna, D. Wolffg. Hahns, Rathsmeiſt. zu Halle T. † 1 Febr. 1642.
8. Martha, geb. 27 Nov. 1610. v. 8 Jul. 1634. Jac. Gantzland, Cramer.
9. *Conrad*, Pfänn. u. Cramer, geb. 1614. † 14 Apr. 1657.
10. *Joiſt*, Pfänn. Cramer und Weinmeiſt. geb. 7 Jun. 1616.
Ux. I. Maria Eliſab. Chriſt. Fuchsmanns, Floßverwalt. T. geb. 8 Oct. 1616. v. 23 Aug. 1637. † 14 Oct. 1642.
II. Maria, Anton Unruhens von Torgau W. v. 5 Mart. 1644.
12. *Johann*, Pfänn. und Weinmeiſter, geb. 26 Dec. 1620.
Ux. N.
13. Margar. geb. 13 Febr. 1615. v. 4 May 1635. Sam. Wagner, Pfarr. zu Göbritz im Amt Weiſſenfels.
14. Maria, geb. 27 May 1624. v. 14 Oct. 1639. Bened. Ludwiger, † 1 Nov. 1652.
15. Clara Sophia, geb. 14 Apr. 1626.
16. Roſina Magdal. geb. 1630. v. 1655. Elias Steyer, Fürſtl. Sächſ. Cammerd. zu Merſeb.
17. Carl Gotthilf, Gaſtwirth, geb. 27 Dec. 1637. † 18 Dec. 1694.
Ux. Maria, Lorenz Ottens W. v. 1677.
18. Wilhelm Heinrich, geb. 14 Apr. 1641.
19. Conrad Chriſtian, geb. 24 Jun. 1640.
20. Chriſtoph, geb. 21 Dec. 1644.
21. Hermann, geb. 4 Jun. 1647.
22. Joh. Chriſtoph, geb. 10 Febr. 1651. Jur. Practic. zu Dresden, † 4 Jun. 1701. ohne Kinder.
Ux. Anna Sophia Fiſcherin. v. 1694. † 1698.
23. Gottfried, geb. 9 Apr. 1653.
24. Joh. Heinr. geb. 1 Mart. 1656.
25. Maria Roſina, v. 1680. Melch. Ludw. Geiler, Soldatbeiter.
26. Johann Chriſtoph, † geb. 24 Dec. 1687.
27. Johann Andreas, Gemeinheitsmeiſter und Gärtner zu Halle, geb. 2 Jun. 1690.
Ux. Maria Eliſabeth Rambohn, v. 1717.
28. Carl Gotthilf, geb. Jan. 1726.

Das Wapen der Merheime ſiehe im Kupferſtich, Tab. XXX.

Digitized by Google

XCVII.

Geſchlecht derer von Mücheln.

Das Geſchlecht derer von Mücheln, ſo annoch heutiges Tages im Fürſtenthum Anhalt blü-
iſt ein uhraltes adeliches Geſchlecht, von welchem der Autor des Sachſenſpiegels a) der Vor-
ſchreiber, daß die von Mücheln vorzeiten Schwaben und Freyherrn geweſen, und haben ſich
ſonderlich im Ertzſtifft Magdeburg und Anhaltiſchen, auch in dem benachbarten Meiſſen vor
ausgebreitet. Die Scribenten wollen deſſen Benennung von dem Städtgen Mügeln, ohn-
Oſchatz in Meiſſen, herleiten, es iſt aber wahrſcheinlicher, daß ſelbige von dem Ritterguth
heln, ohnweit Wettin an der Saale gelegen, herrühre, welches im 14. Seculo in ein Cloſter
ndelt, nach der Reformation aber wieder ſeculariſiret worden, und itzo ein Ritterguth iſt.
ertus und *Albertus de Mücheln* kommen 1444. als Zeugen vor, in einem Schenckungs-Brie-
Biſchoffs Egilberti zu Bamberg, welchen er dem Anhaltiſchen Kolbig gegeben. *Otto de Mo-*
iſt Zeuge in Ertzbiſchoff Wichmanns zu Magdeburg Tauſch mit dem Cloſter Ditemburg, 1162.
iſt *Arnoldus de Muchele* Zeuge in einem Briefe, den Landgraf Heinrich in Thüringen dem
er Oſelfeld ertheilet. 1268. iſt *Fridericus de Muchele* Zeuge in einem Verkauff Beringers
Briſenitz an das Cloſter Pforte zu Naumburg. Von dieſem Adelichen Geſchlechte findet man
de unter den Pfännern zu Halle geſtifft.

ans von Mücheln, war 1390. Fürſtl. Magdeb. Schultheiß zu Halle, welches Amt er zu
Maunlehn beſaß. Er ward 1409. nebſt ſeinem Vetter Heinrich von Ertzbiſchoff Alberto mit
dem Ritterguthe und Dorffe Schwerta, ohnweit Halle im Saalcreyße beliehen.
erthold von Mücheln, deſſen Sohn ward Schultheiß zu Halle 1411.
lans von Mücheln, Bertholds Bruder, ſuccedirte ſelbigen im Schultheiſſen-Amte 1435.
eter von Mücheln, auf Ballenſtädt, (ein Sohn Chriſtophs von Mücheln, der 1452. ſich
mit Apeln von Wittum Hertzog Wilhelmen zu Sachſen widerſetzet, und darüber gefangen
worden,) war 1476. Pfänner zu Halle, lebte noch 1492. und wohnte in der Galgſtraſſe beym
guldenen Löwen gegen über. Ux. Martha von Hallerin auf Hallerſtein.
ernhard von Mücheln, deſſen Sohn, war Pfänner und Thalſchöppe von 1528. bis 1549.
Erbherr auf Ballenſtädt, zeugte mit Annen von Hauſſen, und Bünningen im Augſpurgiſchen
) *Wolff* von Mücheln, der nebſt ſeinem Bruder in der Galgſtraſſe zu Halle als Pfänner ge-
wohnet.
Ux. Agnes, Andreas Unzers, Pfänners Witwe, v. 1557.
) *Peter* von Mücheln, Pfänner. Ux. I. N. von Dießkau. II. Magdalena von Meerſtet-
tig, verließ einen Sohn Joachim, geb. 15 Apr. 1569. ſo der letzte dieſes Geſchlechts zu
Halle geweſen.
) Margaretha, verehlicht Hieron. Raben, Pfänner zu Halle.
) *Job* von Mücheln, auf Rötzſch, Gräfenhänichen und Strowalde, Fürſtl. Anhalt. Land-
rath, und Hauptmann zu Wörlitz, lebte ums Jahr 1570. hatte 2 Gemahlinnen,
Ux. I. Barbara von Quetzen, aus dem Hauſe Grieſen, II. Gertrud, Wolff von Kroſigks auf
Staßfurt T. v. 1582. mit denen er gezeuget:
(a) *Hans Ernſten* auf Rötſch.
(b) Sibyllen, v. 1610. Hans Georgen von Lochow, auf Leibnitz.
(c) Elisabeth, v. Abraham von Vogt auf Plötzkau, † 1614.
(d) *Johann Georg* auf Gräfenhänichen, geb. 21 Jan. 1579. † 28 Jan. 1634.
Ux. I. Agnes Maria, Hans von Kroſigks auf Schandersleben T. v. 27 Jun. 1606.
II. Frida Sophia, Gebhards von Werder auf Gröpzig T. v. 7 Nov. 1619. von welchen
gebohren:
Job Bernhard auf Gräfenhänichen, F. Braunſchw. Obriſt. und Commend. zu Hameln, geb. 5
Dec. 1611. † 9 Apr. 1678.
Ux. I. Margaretha Catharina, Hans von Bergen auf Rückerod T. v. 1645. † 1 Jan. 1647.
II. Roſina, Victor von Schönewitz auf Schonhawa T. v. 22 May 1653. † 1671. welche ihm gebohren:
1) *Hans Victor*, Fürſtl. Braunſchw. Officier, †
2) *Job Ernſt*, auf Gräfenhänichen, F. Braunſchw. Fändrich.
3) Ilſe Catharina, v. Gottfr. von Heimburg, auf Ecker, F. Braunſchw. Hauptmann.
4) Hedwig Agnes, 2ter Ehe, v. 5 Dec. 1675. Rud. Joh. von Melzing auf Lützow, im Meck-
lenburgiſchen.
Job Cuno, auf Roitzſch, zweyter Ehe, geb. 8 Febr. 1627. † 8 Mart. 1688.
Ux. Catharina, Chriſtophs von Drauſchwitz auf Heuckendorff T. v. 13 Febr. 1662. die ihm ge-
bohren:
1) *Hans Chriſtoph*, Churf. Sächſ. Lieutenant. 2) *Johann Bernhard Levin*, Ch. Sächſ.
Fändrich, 3) Dor. Sophien.

Digitized by Google

XCVIII.

Geschlechts-Register derer Mühlbecke.

No. 1. *Clemens* Michael, Mühlbeck genannt, dessen 4 Söhne theilten 1598. das väterliche Erbe.

1. *Hans*, Pfänner.

2. *Hans*, Michael, Mühlbeck, Pfänner.
Ux. I. . . .
Ux. II. Hedwig, Jac. Schützens W. v. 1566.

7. Clemens.
Ux. Eva, Mich. Rödigers W. v. 1553.

8. *Jacob*, E. E. Raths Weinmeister und Mühlherr, auch Pfänner zu Halle.
Ux. Anna Sandhüll, v. 1553.

9. Heinrich, E. E. Raths Vierherr, † 1554.
Ux. Sabina, beprätheté als Witwe 1555. Daniel Ockeln, Pfänn.

10. Balthasar, Pfänner.
Ux. Clara Holzwirthin, v. 1569.

11. Wolffgang, Pfänner.
Ux. N. Andr. Ungers W. v. 1557.

12. David, Pfänner.
Ux. N. . . .

13. Elias, geb. 9 Nov. 1560.
. . .

14. Anna, geb. 8 Jun. 1557. v. 1573. Andr. Schlecht.

15. *Jacob*, auf Zöbritz, Rathsmeister zu Halle, geb. 28 Jun. 1559. † 15 Jun. 1613.
Ux. I. Margaretha, Barthol. Böttichers, Cämmer, T. v. 1581. † 1589.
II. Margaretha, Lorenz Ohms, Secr. zu Halle T. v. 31. Oct. 1592. †
III. Anna, D. Autor Freudemann, Salzgr. T. D. Sebast. Drachstedts, Rathsmeist. W. v. 1599. † 16 Nov. 1654.

16. Hieronymus, E. E. Raths Vierherr und Pf. geb. 1 Aug. 1563. † 27 Mart. 1625.

17. Barthol. geb. 23 May 1580.

18. Anna, geb. 28 Jul. 1582. v. 1603. Friedr. Titel, J. V. L. und Assess. Scabin. zu Halle.

19. Justina, geb. 29 Aug. 1586. v. 1610. Heinr. Drachstedt, Pfänn. † 6 Mart. 1623.

20. *Jacob*, Worthalt. u. Pfänner zu Halle, geb. 15 Mart. 1594. † 14 Mart. 1647.
Ux. Anna Elisabeth Schelhaas, Volcm. Pfisterr, Consist. Secret. zu Coburg W. v. 1641. ohne Kinder.

21. Margaretha, geb. 13 Jul. 1595. v. Andr. Hofmann, Pf.

22. Johann, auf Zöbritz, geb. 29 Jun. 1598. † 3 Jun. 1634.
Ux. Elisabeth, Christoph Clingers, Rathsverw. zu Eisleben T. v. 1618.

1. *Jacob*, Pfänner.
Ux. Ursula.

3. *Heinrich*, Pf. u. Vierherr zu Halle 1554.

23. *Heinrich*, M. D. und Pf. † 24 Febr. 1601.
Ux. Conigunda, des Marcus Reschens W. v. 1589. † 16 Feb. 1645.

25. *Heinrich*, M. D. geb. 9 Jul. 1593. † 17 Sept. 1626. pestе.
Ux. Christina, Matth. Birckners, Archidiac. zu S. Ulrich zu Halle T. v. 29 Oct. 1616.

26. Sebastian, Worthalter, † 23 Oct. 1591.
Ux. Catharina, Mich. Güthe W. v. 1569.

29. Conigunda, geb. 1590.

30. *Heinrich*, Med. D. geb. 9 Jul. 1593. † 17 Sept. 1626. pestе.
Ux. Magdalena Elisabeth, Laurent. Andreæ, SS. Theol. D. und Superint. zu Merseburg T. v. 25 Apr. 1643. † 10 Sept. 1672.

31. *Heinrich*, Pf. u. geb. 10 Sept. 1619. †
Ux. Magdalena Elisabeth, Laurent. Andreæ, SS. Theol. D. und Superint. zu Merseburg T. v. 25 Apr. 1643. † 10 Sept. 1672.

33. Cathar. Elisabeth, geb. 13 May 1643.

34. Heinr. Gottfried, geb. 21 Mart. 1650.

35. Laurentius Heinrich, geb. 7 April 1652.

36. Heinr. Mathæus, geb. 5 Aug. 1654.

37. Casp. Heinrich, Perrquetier zu Halle, geb. 4 May 1662.

38. Magdalena, geb. 12 Dec. 1663.

4. *Andreas*, Pfänner.
Ux. Ursula.

24. Martin, Pfänner.
Ux. Margareth. Mich. Klischners zu Eisleben W. v. 1561.

27. Martin, geb. 20 Mart. 1562.

28. Michael, geb. 26 Jul. 1579.

32. *Mathæus*, Worthalter, Achtmann in S. Ulrich u. Pfänn. geb. 1625. † 20 Aug. 1691.
Ux. I. Justina, Elias Reinhards, Goldarbeit. zu Leipzig T. geb. 1629. v. 12 Sept. 1650. † 5 Sept. 1682. pestе.
II. Cathar. Gotschin, Christoph Wachsmuths, Rathsmeist. W. v. 26 Jun. 1683. † 21 April 1694. æt. 89.

39. *Augustus*, Jur. Pr. Achtmann zu U. L. Frauen u. Pfänner, geb. 2 May 1625. † 25 Feb. 1699.
Ux. Anna Catharina, Pet. Ungers, Cämmer. T. v. 27 Oct. 1685.

40. Maria Margaretha, geb. 26 Jan. 1662. v. 17 May 1680. Georg Gottl. Sumprecht, Jur. Pr. und Rathsverw. zu Halle, † 24 Feb. 1685.

41. Cathar. Sophia, geb. 14 Nov. 1664. v. 13 Nov. 1693. Lieuten. Dav. Andr. Wesener.

42. Christian Heinrich, geb. 16 Apr. 1692.

43. Johannes Cathar. geb. 1689.

44. Thilian August, geb. 16 May 1691.

45. Anna Justina, geb. 1683.

46. Anna Christina, geb. 1697.

5. Dominicus.

Digitized by Google

Digitized by Google

XCIX. Geschlechts-Register derer Mylius.

No. 1. *Andreas Mylius*, Pfarrer zu Rehndorff unter Philippo Melanchthone, † 15 Oct. 1596. ætat. 67.
Ux. Ottilia, Kaspar Herbers, Pfarrers zu Saalburg T. † 1616.

No. 2. *Andreas Mylius*, Pfarrer zu Rehndorff bey Gräf.
Ux. N. Hempelin.

No. 3. *M. Balthasar Mylius*, Gr. Reuß. Plauischer Kirchen-Rath und Superintend. zu Schleiz, promovirte
Ux. 1. Christina, Christoph Scheffels, Buchhalters zu Leipzig T. † 20 Dec. 1643.
II. Anna Elisabeth, Damerau-Dorfing, Kur-Sprengers W. † 11 Jun. 1665.
III. Margaretha Gertraud, Joh. Heinr. Arndts, Pastor. zu Boxberg in Franken T. † 1666.

4. Andreas, Burgemeister zu Gräf.
Ux. Christina Elisabeth Scheffels, Buchhalters zu Leipzig T. † 1691.

5. Joachim Friedrich, Pfarrer zu Wurzburg im Voigtlande, geb. 15 Febr. 1591. † 17 Jan. 1669.
Ux. 1. Anna Elisabeth, Damerau-Dorfing, Kur-Sprengers W. † 11 Jun. 1665.
II. Margaretha Gertraud, Joh. Heinr. Arndts, Pastor. zu Boxberg in Franken T. † 1666.

6. Benjam. Friedr. † 1692. in der Schulpforte, ætat. 13.

7. *Balthasar*, Archid. zu Franckenberg, Zwilling mit folgenden.

8. *Christoph*, F. Magdeb. Regier. Secret. u. Archivar. geb. 22 Oct. 1617. † 16 Nov. 1679.
Ux. Elis. Christina, Friedr. von Halle, Käys. Adjut. T. geb. 8 Jan. 1628. trat zu Halle zur Luth. Rel. d. 11 Oct. 1648. † 27 Sept. 1682.

9. *Andreas*, Burgemeist. zu Eilenburg, geb. 1619.
16. Joachim, geb. 1626. † 1647.
11. Joh. Gottfried, geb. 1648. † 1678.
12. *Heinr. Otto*, F. Sächs. Cantzermeist. zu Halle, u. nachher zu Weissenfels, geb. 10 Dec. 1635. † 15 Dec. 1703.
Ux. Clara Elisab. D. Bruno Stisseri, Sen. Scabinat. zu Halle T. geb. 1642. d. 23 Nov. 1658. † 25 May 1708.
13. Maria, geb. 1 Jan. 1622. d. Gottfried Heinr. Eberlein, Pfarrer zu Gerthentode in Franken.
14. Ottilia, † jung.
15. Magdalena, geb. 9 Aug. 1636. d. Johann Eichelkraut, Pfarrer zu Harsdorff.

16. *Andreas*, Pfarrer zu Freureuth im Voigtlande.
Ux. Sibylla, Eusebii Böhme, Archidiac. zu Zwickau T.

17. Christina Elisabeth, geb. 31 Jul. 1642. † 29 Nov. 1666. Joh. Melch. Hoffmann, Wortbalt. u. Pfarr. zu Halle, †

18. *Christian Friedrich*, Magd. Regier. Archivarius u. Pfarr. zu Halle, geb. 23 Nov. 1652. † 23 Jun. 1687.
Ux. Regina Schaaff, † 29 Oct. 1698.

19. Joh. Christoph, geb. 1663.

20. *Andreas*, J. V. D. & Prof. auch Syndic. Univers. zu Leipz. geb. 12 Apr. 1649. † 6 Jun. 1702.
Ux. Elisabeth, Joh. Georg Friderici, Burgemeist. zu Eilenburg T. d. 1677.

21. *Joh. Heinrich*, J. V. D. auf Meckern, K. Pohln. und Churf. Sächs. Ober Appellations-Rath, Sen. Fac. Jur. & Scab. zu Leipzig, geb. 8 Sept. 1659. † 1722.
Ux. Maria Magdalena, Mich. Heinr. Horns, Med. D. & Pr. zu Leipz. T. d. 26 Nov. 1682.
22. Melch. Friedr. † jung.
23. Doroth. Elisab. † jung.
24. Joh. Friedrich, † jung.
25. Dorothea Sophia, geb. 1669. †

26. *Clara Elisabeth*, geb. 11 Märt. 1672. d. 25 Oct. 1697. Joh. Georg Francken, K. Preuß Consist. Rath, Inspect. der Kirchen u. Schulen, und Ober-Pfarrer zu Halle.

27. *Gottlieb Friedrich*, Oberschöppenschreib zu Leipzig, geb. 7 Apr. 1675. † 6 Aug. 1726.
Ux. Johanna Christiana, D. Friedr. Scipionis, auf Zmey Rauendorff T.

28. *Christian Otto*, J. V. D. K. Pr. Geh. Justiz-Rath u. General-Auditeur zu Berlin, geb. 21 Sept. 1678.
Ux. I. Elisabeth Charlotte, D. Andr. Bastinellers, K. Pr. Kriegsraths u. Oberburgem. zu Halle T. d. 1703. † 1726.
II. Christiana Rosina, eine Schwester der vorigen.

29. Anna Sophia, † jung.

30. *Phil. Heinrich*, Cämmerey-Secret. zu Halle, geb. 15 Mart. 1686. † 22 Aug. 1744.
Ux. Anna Magdalena, Aug. Lehmanns, Cämmer. zu Halle T. d. 29 Oct. 1708. †

31. *Eusebius*, Handelsmann zu Leipz. geb. 12 Jun. 1652. † 11 Nov. 1698.
Ux. Maria Magdalena, Joh. Jac. Blitzners, Handelsm. zu Leipzig T. d. 4 Jun. 1683.

32. *Andr. Friedrich*, J. V. D. und Assess. des Oberhoffger. zu Leipzig, geb. 5 Febr. 1683.
Ux. Maria Dorothea Neuenperin, Wittwe Backin, d. 1710.

33. Johanna Henriette, d. (1) 1704. Sch. Cour. Kregel, (2) 1719. Joh. Albrecht, Käufflern zu Leipzig, † 1719.

34. *Gustav. Heinr.* J. V. D. Ass. des Oberhoffger. u. Jurisc. Fac. zu Leipz. geb. 21 Oct. 1684.
Ux. Maria Regina Kustnerin.

35. Maria Rosina † jung.
36. Joh. Heinr. kam 1691. durch einen Fall aus dem 3 Stockwerck ums Leben.
37. Dorothea Sophia, d. 1708. Joh. Jac. Bosen J. V. D. & Procf. zu Leipzig, † 1709.

38. *Adolph. Heinr.* J. V. D. u. Oberhoffger. Advoc. zu Leipzig, geb. 13 Febr. 1690.
Ux. I. Maria Dorothea Paul Benjam. Eyserts, F. Sächs. Amtm. T. d. 1714. † 1714.
II. Johanna Charlotta Mangoldin, Joh. Georg Siegels, Kauffmanns zu Leipz. W. d. 1722.

39. *Leonh. Heinr.* Med. D. zu Leipzig, † 4 Febr. 1721.

40. Christoph Heinr. † 1695.

41. Beata Elisab. † 1693.

42. Heinrich † jung.

43. Quirin Heinr. † 1706.

44. Carl Heinr. † 1706.

45. Otto Heinr. † 1706.

46. Sophia Charlotta, d. 1728. M. Joh Gottgetreu Müller, Zuchthauspred. zu Halle, †

47. Rahel Henriette, d. 25 Apr. 1716. Joh. Gottfr. Tauß, Coll. 3 Gym. Hall.

48. Joh. Andreas.
49. Eusebius.
50. Gottfried.
51. Christian.

52. *Johann Heinrich*, J. V. D. geb. 21 Mart. 1710. † 29 Jun. 1733. zu Berlin.

53. *Gustav Heinrich*, J. V. D. und Oberhoffger. Advoc. zu Leipzig.

54. *Ernst Heinrich*, J. V. D. zu Leipzig.

55. *Johann Heinrich*, ungetraute Ehe, †

56. Johanna Dorothea.

57. Johanna Carolina.

58. *Johann Adolph.*

Digitized by Google

Digitized by Google

C.

Geschlechts-Register der Neefen.

No. 1. Das Geschlecht derer Neefen soll aus einem edlen Römischen Geschlecht, und zwar von Cn. Nævio, Poëta & Historico Romano, dessen Gellius und Cicero in Officiis gedencken, entsprossen, dessen Nachkommen sich in Italien und Teutschland durch Kriegs- und andere Dienste hervorgethan, auch zu Cölln am Rhein seßhafft gemacht, von da sich Johannes I. nach Sachsen gewendet, dessen Enckel Johannes III. Stadtrichter zu Chemnitz gewesen, und daselbst mit Dorotheen Scheffelin sein Geschlecht fortgepflantzet.

No. 2. Johannes IV. Burgemeister zu Chemnitz, † 1547. Ux. Anna Jahnin.

3. *Johann*, Med. D. und Churfürst Moritz und Augusti zu Sachsen Leib-Medicus, auch ihnen so werth, daß Ch. Moritz ihm in seinem testamento militari ein ansehnlich Legatum vermacht, Augustus aber ihn zu seines Printzen Tauffpathen erwehlet, wie er dann auch 2 mahl zu Käyser Ferdinando II in dessen Kranckheiten beruffen, und von ihm nebst seinen Brüdern zu Augspurg in den Adelstand erhoben worden, geb. 29 Aug. 1499. zu Chemnitz, † 7 Jul. 1574. ohne Kinder.

4. *Caspar*, Med. D. & Prof. zu Leipzig, † 22 Nov. 1570. æt. 65. Ux. Barbara D. Heinr. Stromers, Auerbach genannt, Prof. und Rathsverwandten zu Leipzig T. (2) v. als Witwe Andreas Cather, Worthalter und Pfänner zu Halle.

5. *August*,

6. *Paulus*, 1556. Burgemeister zu Chemnitz, † 1566. Ux. Ursula, Job Wildeckens, Burgemeist. zu Chemnitz T.

8. *Joh. Caspar*, Med. D.

9. *Joh. Anton*, Med. D.

10. *Joachim*, J. V. D.

11. *Hieronymus*, J V. D. und Practicus zu Halle 1597.

12. *Sebastian*, J. V. D.

13. *Theodor*, J. V. D. Marggräfl. Jägerndorf. Cantzler und Practicus zu Halle, † 18 Febr. 1624. Ux. Catharina, Hans Herolds, Oberbornmeist. zu Halle T. v. 1598. † 16 Mart. 1624.

14. *Jeremias*, J. V. D.

15. Sabina, v. 1592. Rudolph Jüngern zu Halle.

16. *Paul*, Burgemeister zu Chemnitz 1628. † 1654. Ux. Anna, Friedrich Röbers, Handelsmanns zu Görlitz, und Annæ von Kanitz T.

17. *Carl*, geb. 1 Dec. 1599. Fändr. unter Moritz Hoyers Compagnie, ertrunck in der Havel bey Havelberg 13 May 1626.

18. Justina, geb. 1 May 1602.

19. Johann Caspar, geb. 25 Sept. 1604.

20. *Johann*, geb. 27 April 1606. Käyserl. Fändrich, † 13 Jun. 1630. zu Schloß Wippach.

21. Catharina, geb. 4 Sept. 1609.

22. Sebastian, geb. 16 Mart. 1615.

23. Barbara, geb. 23 Febr. 1617.

24. *Caspar*, Fürstl. Magdeb. Cammermeister und Pfänner zu Halle, geb. 29 Aug. 1588. † 11 May. 1664. Ux. Ave Dorothea, D. Jerem. Reichhelms, Syndici und Pfänners zu Halle T. geb. 1600. v. 28 Aug. 1621. † 28 May 1663.

25. Anna, v. 1622. Arnd Präum, J. V. D. und Fürstl. Magdeb. Hoffrath zu Halle.

26. Rosina, v. 27 Nov. 1615. Cßilian Stisser, Churf. Sächß. Cantzler zu Merseburg.

27. Johann Caspar.

28. *Zacharias*, ward Burgemeister zu Chemnitz 1635. † 1650. Ux. Sidonia Pragerin.

Das Wapen derer Neefen siehe auf dem Kupferstich Tab. XXVIII.

Digitized by Google

Digitized by Google

29. Anna Eliſabeth, geb. 26 Jul. 1620. v. 12 Jun. 1649. D. Magno Kragen, Fürſtl. Quedlinb. Geheim. Rath. u. Cantzler, † 27 Nov. 1665.

30. *Paul Jeremias*, J. V. C. geb. 18 Aug. 1623. † 13 Apr. 1652.

31. Doroth. Roſina, geb. 24 Dec. 1624. v. (1) 30 Jun. 1645. D. Joh. Büttner, F. Magd. Hoffrath, (2) 17 Nov. 1663. D. Magno Kragen, Practi. zu Halle, † 15 Febr. 1669.

32. Caſpar Ernſt, † 1746. jung.

33. *Johann Friedrich*, F. Magdeb. Cammerdiener, geb. 1 Aug. 1628. nachher 1676. Secret. und Bornmeiſt. zu Halle, † 28 Dec. 1687.

Ux. Anna Eliſab. Volr. Drachſtedts, Worth. zu Halle T. v. 9 Aug. 1664. † 18 Febr. 1703.

34. Chriſt. Gottfried † jung.

35. Maria Sophia, geb. 23 May 1631. v. 20 Febr. 1655. Joh. Jac. Heinrich, F. Magd. Cammermeiſt. u. Pfänn. † 16 Feb. 1678.

36. *Arnold Chriſtoph*, J. V. D. Pfänn. u. Achtm. zu S. Ulrich zu Halle, nachher Burgemeiſt. zu Chemnitz, geb. 27 Jul. 1632. † 8 Dec. 1700.

Ux. I. Martha Eliſab. Nic. Prenckenhoffs auf Zöberitz T. v. 28 Nov. 1664. † 18 Dec. 1672.

II. Anna Regina, Heinr. Vierſchrotts, Hauptmanns auf der Cyriacsburg zu Erfurt T. v. 9 Jan. 1677. † eod.

III. Eliſabeth, Friedr. Morckens, Patric. zu Bremen T. v. 3 Oct. 1678.

37. *Theodor*, Burgemeiſt. zu Chemnitz, geb. 5 Nov. 1633. † 1696.

Ux. I. Roſina, M. Herm. Kettners, Paſt. zu Stolberg T. v. 28 Aug. 1660. † 1 Nov. 1668. æt. 25.

II. Anna Salome, Friedr. Schönlebens, Ch. Sächſ. Zehendners u. Burgem. zu Freyberg T. v. 20 Sept. 1670. † 13 Febr. 1685.

III. Regina Eliſabeth, Albin. Seyfrieds, Superint. zu Chemnitz T. Georg Platners, Handelsmanns W. v. 15 Jun. 1686.

38. Ave Barbara, geb. 7 Oct. 1635. v. 1656. Balth. Rud. Brandes, Rathsmeiſt. zu Erfurt.

39. *Carl Gottfried*, J. V. C. u. Pfänner, geb. 1 Mart. 1639. †

Ux. Martha Sibylla, D. Conr. Seyfarths, Pfänners T. v. 22 Sept. 1663. † 16 Nov. 1688.

40. Dorothea Eliſabeth, geb. 20 May 1665. v. 28 Febr. 1682. Gottfr. Prinzen, Magd. Caſſier-Secret. zu Halle.

41. Anna Eliſabeth, geb. 1666. † 1693.

42. Anna Magdalena, geb. 1667. v. 1702 z. Heinr. Jac. Geißfeld, Lacquirer.

43. Regina Sophia, geb. 1669. v. 1709. Jac. Wolter, Proviantmeiſter des Bareuth. Dragoner-Regiments.

44. Joh. Caſpar, geb. u. † 1674.

45. Joh. Friedrich, Kunſtmahler zu Halle, geb. 15 Sept. 1675. † 1 Mart. 1725.

Ux. Sophia Eliſabeth, - - - † 23 May 1740. æt. 63.

46. Johanna Eliſab. geb. 1678. † 1680.

47. Anna Roſina, geb. 26 Mart. 1681. v. 1704. Gottfr. Meißner, Steuer-Einnehmer zu Schodwitz.

48. Martha Eliſab. geb. 1684. † 1691.

49. Joh. Ernſt, geb. 27 Jul. 1666.

50. Catharina Eliſabeth, geb. 10 Dec. 1667. v. Iſrael Fincken, Conrect. des Gymnaſ. zu Halle, † 7 Febr. 1720.

51. Rebecca Dorothea, geb. 13 Jul. 1682. v. (1) 1702. Heinr. Cruſio, Rathsherrn zu Chemnitz, (2) 1710. Joh. Theod. Ehramer, K. P. Secr. zu Dreßden, † 19 Mart. 1711.

52. *Caſpar Theodor*, J. V. D. & Practi. zu Dreßden.

53. Joh. Arnold, † jung.

54. *Carl Friedrich*, J. V. C.

55. Paul Ernſt, † jung.

56. *Johann Adolph*, Burgemeiſt. zu Chemnitz 1730.

Ux.

57. Ernſt Friedrich, zweyter Ehe.

58. Paul Ehrenfried.

59. Dorothea Sophia, 3ter Ehe.

60. Dorothea Salome.

61. Dorothea Regina.

62. Dorothea Roſina.

63. 5 Kinder † jung.

64. Joh. Gottfried, geb. u. † 1665.

65. Chriſt. Gottfr. geb. 1667. † 1668.

66. Maria Dorothea, geb. 18 Mart. 1669. v. Heinr. Moßken, Diac. zu Schönebeck, † 23 Mart. 1703.

67. Martha Sibylla, geb. u. † 1671.

68. Anna Sophia, geb. 21 Mart. 1673. v. 1702. Chriſt. Sommer, Pfarr. zu Gleina.

69. Caſp. Conr. und Joh. Chriſtoph Zwill. geb. und † 1675.

70. Carl Gottfried, geb. u. † 1677.

71. Johanna Eliſabeth, geb. 1 Aug. 1706.

72. Chriſtiana Eliſab. geb. 3 Mart. 1709.

73. Joh. Gottlieb, geb. 1713. † 1716

74. Johann Auguſt, geb. 22 May 1717.

75. *Johann Arnold*, Jur. Pr. und Rathsherr zu Chemnitz 1719.

76. *Johann Theodor*, Jur. Practi. und Rathsherr zu Chemnitz, 1733.

CI.

Geschlechts-Register derer Nicander.

1. M. *Nicol. Nicander*, Pastor zu S. Ulrich zu Halle, geb. zu Kitzingen in Franken 6 Dec. 1497. ward 1576. von Altenburg zum Diaconat an U. L. Frauen Kirchen beruffen, 1577. Pastor zu S. Ulrich, † 6 Aug. 1585.

3. Sibylla, geb. 1587. v. 8 Febr. 1602. D. Joh. Oleario, Superintend. zu Halle, † 1622.

4. M. *Johann*, war der 5te Corrector des Gymnasii zu Halle.

5. Dorothea, v. 21 Junii 1608. Joh. Hecht, Cantor zu S. Ulrich zu Halle.

6. *Gottfried*, Pfarrer zu Freist im Amt Friedeburg, nachher Gräfl. Mansfeld. Hofprediger zu Bornstedt, endlich Past. zu S. Annen zu Eisleben, geb. 9 Feb. 1580. † 6 Oct. 1649.
Ux. I. Elisabeth, D. Johann Olearii, Sen. T. geb. 1591. v. 26 Oct. 1612. † 17 Aug. 1613.
II. Catharina, Johann Büchners, Superintend. zu Altstädt T.

12. *Johann Gottfried*, SS. Th. Lic. Gräfl. Mansfeld. General Superintend. zu Eisleben, geb. 6 Oct. 1621. † 30 Jul. 1681.
Ux. I. Dorothea, D. Christ. Walburgers, Profess. zu Leipzig T. v. 1649. † 20 Nov. 1658.
II. Anna Elisabeth, Mich. Emmerlings, General-Superint. zu Eisleben T. v. 17 Oct. 1659. † 12 May 1673.
III. Maria Magdalena, Thom. Andreä, Pastor. zu Glauche vor Halle T. v. 18 May 1674. † 1681.

13. *Thomas Andreas*, General-Superintend. zu Eisenach.

15. *Johann Gottfried*, Superintendent, Ober-Pfarrer u. Fürstl. Beichtvater zu Heldburghausen.

14. *Joh. Gottfried*, Pfarrer zu Unter-Rißdorff u. Wormsleben, geb. 1661. † 15 Feb. 1701.

2. M. *Paul Nicander*, Pastor zu S. Ulrich zu Halle, ein Bruder des obigen M. Nicolai Nicanders, ward 1580. Adjunct. zu U. L. Frauen, und 1595. Past. zu S. Ulrich, † 7 Oct. 1603.
Ux. I. Apollonia, Heinrichs von Braunschweig, Handelsmanns und Depositoris zu Wittenberg T.
II. Maria, Hans Schmidts, Worthalters zu Halle T. v. 2 May 1587.

7. Magdalena, geb. 15 Jun. 1583. v. 17 Dec. 1603. Casp. Bartenstein, Chir. zu Halle, erlebte 97 Nachkommen, † 19 Apr. 1668.

8. *Christoph*, geb. 5 Sept. 1597.

9. Barbara, geb. 28 Jul. 1599.

10. *Jonas*, geb. 25 Mart. 1603.

11. Elisabeth, geb. 24 Sept. 1601.

Digitized by Google

Digitized by Google

CII.

Geſchlechts-Regiſter der Nitner.

3. *Albertus*, Paſtor zu Sperga im Stifft Merſeburg.

4. *Chriſtoph*, Med. Lic. & Phyſic. Ordin. zu Znaim in Mähren.

5. *Ernſt*, Fürſtl. Dietrichſteiniſcher Hoffrath.

6. *Valentin*, Paſtor zu Collnbey im Stifft Merſeburg.

7. *Andreas*, Med. D. Fürſtl. Magdeburg. Leib-Medicus, geb. 22 Dec. 1601. † 18 April 1669.
Ux. I. Anna Magdalena, Caſpar Drachſtedts, Oberbornmeiſters T. geb. 1 Dec. 1609. v. 9 Febr. 1630. † 19 Jul. 1647.
II. Catharina Eliſabeth, Volr. Wagners, Oberbornmeiſters T. geb. 28 Jan. 1624. v. 29 Aug. 1648. † 5 Jan. 1687.

8. Filia, verehlicht Martin Rothen.

9. Filia, v. M. Chriſtoph Röhrborn, Pfarrer zu Schönwerda.

10. Filia, v. Georg Sperling, Pfarrer zu Horburg u. Liebenau.

Anna, Georg Nitners Witwe, v. 19 Sept. 1615. Caſpar Zoch von Leipzig.

11. Anna Eliſabeth, geb. 7 Nov. 1630. v. 17 Jan. 1653. Joh. Andr. Unzern, Berg-Gerichts-Secret. † 19 Jun. 1679.

12. Magdalena Sophia, v. (1) 17 Jun. 1662. Friedr. Chriſt. Bohſen, E. E. Raths Act. u. Pfänn. (2) 4 Jul. 1670. Gottfr. Schultzen, Med. D. & Pract. zu Halle.

13. Clara Juſtina, geb. 18 Jan. 1636. v. 26 Oct. 1658. M. Chriſt. Gerh. Ockeln, Dom-Prediger zu Magdeburg, † 17 Jan. 1689.

14. Maria, v. 7 Jun. 1669. M. Joh. Richtern, Pfarrer zu Hohenthurm.

15. M. *Johann Gottfried*, Sonnabends-Prediger zu S. Ulrich zu Halle, geb. 20 May 1642. †
Ux. Anna Winterin, M. Michael Schultzens, Paſt. zu Glauche W. v. 27 Sept. 1670. v. (3) als Witwe 1686. D. Thomas Dewedig, Sen. Scabin. zu Halle, † 28 Oct. 1702. æt. 57.

16. Andreas Ernſt, † jung.

17. Gotthilff Ernſt, † jung.

18. Andreas, † jung.

19. Samuel Friedrich, 2ter Ehe, geb. 1649. † jung.

20. Urſula Catharina, geb. 1650. † jung.

21. Margaretha Dorothea, geb. 1651. † jung.

22. Andreas Volrad, geb. 1652. † jung.

23. Johann Chriſtoph, geb. 1655. † jung.

24. Catharina Eliſabeth, geb. 17 Jan. 1658. v. 1673. Joh. Friedr. Stiſting, Secret. u. Pfänner zu Halle, † 16 May 1730.

25. Anna Chriſtina, geb. 21 Mart. 1660. v. 30 Sept. 1679. Heinr. Rudloff, J. V. D. und Nieder-Sächß. Creyß-Secret. auch Pfänn. zu Halle.

26. *Johann Gottfried*, Med. D Pract. u. Pfänner zu Halle, geb. 1670. † 12 Nov. 1717.
Ux. Dorothea Catharina, Wolffg. Melch. Stiſſers, SS. Theol. D. und Ober-Pfarr. zu Ll. L. Fr. zu Halle T. geb. 26 Oct. 1680. v. 1702. v. (2) als Witwe 1722. Dan. Fridr. Haßberg, Med. D. zu Halle, † 29 Jun. 1734.

27. Maximilian Gotthilff, geb. 12 Oct. 1675. †

28. Joh. Gottfr. geb. u. † 1703.

29. Joh. Gottfr. geb. u. † 1704.

30. Dorothea Benigna, geb. 29 Aug. 1707. † 5 Sept. 1732. an Pocken.

31. Beata Sophia, geb. 1710. † 1711.

32. Samuel Auguſt, geb. und † 1711.

Ux. Catharina, Burgemeiſter Schefflers zu Stolberg T.
2. M. *Andreas*, Paſtor zu S. Maximi zu Merſeburg, geb. 28 Jul. 1574. † 20 Febr. 1632.
Ux. Urſula, Albrecht Clauſens, Bergaueſſeliers zu Freyberg Tochter, v. 1581.

Hans Nythener ſaß 1477. und 1480. als Innungs-Meiſter im Rath zu Halle, und ward 1483. Cämmerer.

Digitized by Google

CIII. Geſchlechts-Regiſter der Ropel.

No. 1.
Erhard Ropel ward mit ſeinem Bruder Hieronymo 1479. von Ertzbiſchoff Ernſten mit 64 Marck in der Müntzey zu Halle beliehen.

3. *Frantz*, und mit ihm in geſamte Hand ſeine Brüder und Hieronymus ſein Vetter, ward 1512. von Cardinal Alberto mit einer Wieſe zu Glauche beliehen.
- 7. Frantz, Pfänner.
- 8. *Barthol*, Handelsmann zu Leipzig 1584.
- 9. Sibylla, v. Andreas Rinken.

4. *Hans*.
Ux. Gertraud, heyrathete als Wittwe (2) 1562. Hans Hoffmannen zu Halle.
- 10. Gertraud, geb. 16 Mart. 1558.
- 11. *Erhard*, Amtſchöſſer zu Seeburg.
  - 19. Urſula, v. 1593. Sam. Burggrafen zu Halle.
- 12. *Ernſt*, Pfänn. zu Halle. Ux. Anna von Deltzſch, v. 17 Sept. 1581. †10 Jan. 1603.
  - 20. Barbara, geb. 1581.
  - 21. Catharina, geb. 1588.
  - 22. Anna, v. 1621. Ambroſ. Kern von Eulenburg.
  - 23. Helena, geb. 1600.
  - 24. Ernſt, geb. 25 Jan. 1601.
- 13. *Moritz*, Pfänn. zu Halle. Ux. Anna, Barth. Müllers zu Merſeburg T. v. 1587. † 27 Apr. 1633.

5. *Chriſtoph*, war 1542. Bürger zu Naumburg.
- 18. Catharina, geb. 23 May 1596.

No. 2.
Hieronymus, Pfänner zu Halle, 1479.

6. *Hieronymus*, ward Schultheiß zu Halle 1508 reſignirte 1530. † 14 Aug. 1583.
- 14. *Caſpar*, Pfänner und E. E. Raths Magiſter. Ux. I. N. † 1 Oct. 1581. peſte. II. Maria, Barthol. Müllers T. v. 1584.
  - 25. *Caſpar*, Pfänner und Bornmeiſter zu Halle.
- 15. *Ludewig*, Pfänner.
- 16. *Chriſtoph*, Pfänner. Ux. Margaretha.
- 17. Albrecht, † 1574.

6.b *Peter*, Pfänner zu Halle, lebte ums Jahr 1572.

CIV. Geſchlecht derer von Northauſen.

Das Geſchlecht derer von Northauſen iſt ein uhraltes Adeliches Geſchlecht, ſo vor vielen 100 Jahren bereits zu Nordhauſen, Erfurt und Halle in groſſen Anſehen geſtanden. Nach Rixners Thurnierbuche f. 75b ſoll *Chriſtoph* von Northauſen Ao. 969. auf dem Thurnier zu Merſeburg ſich gemeldet haben, aber nicht zum ſtechen zugelaſſen worden ſeyn, weil er ſeinen Adel nicht beweiſen können, dagegen *Reinhard* bey dem Thurnier zu Göttingen Ao. 1119. zugelaſſen worden, wann Rixners Anzeige am angezogenen Ort fol. 119b zu trauen iſt.

Werner de Northuſen, Ord. Minor. iſt Zeuge im Diplomate der Päbſtl. Schiedsrichter Heinrichs von Wende und Beringers von Meldingen zwiſchen Burggraff Dietrichen von Kirchberg und dem Cloſter Heyſdorff in Thüringen. Ao. 1253. Leuckfeld. Antiqu. Præmonſt. p. 60.

1266. war *Nicolaus* von Northuſen Aſſeſſor im Schöppenſtuhl zu Halle.

1276. lebte *Gottſchalck* mit ſeinen 3 Söhnen, *Johann*, *Gottſchalck* und *Heinrichen* zu Northauſen. Zu Ende des XIII. Seculi lebte *Berthold* von Northuſen als Commendator provincialis des teutſchen Ordens in Preuſſen, ſtund aber ſeiner Würde ſo übel vor, daß er von dem Großmeiſter abgeſetzt wurde. Duisburg Chron. Pruſſ. P. III. p. 272.

1291. und 1321. wird *Rudolphi* von Northuſen, Decani U. L. Frauenſtiffts zu Erfurt in verſchiedenen Diplomatibus gedacht. Sagittar. Hiſtor. der Gr. Gleichen p. 77. & 99.

1304. *Johann* von Northuſen, Senior, ſtifftete eine tägliche Frühmeſſe in S. Gertruden-Kirche zu Halle, und legte dazu den Zins von einer Reihe Häuſer, auf dem Keddenberge; in welchem Stifftungs-Briefe auch Alexander-Northuſen benennet wird. vide Erſten Theil p. 1039.

1305. verkaufte der Rath zu Halle *Johann* von Northauſen Erben, Heinrichen, Otten und Nicolaßen eine Pfanne im teutſchen Borne, und bekennet, daß das Kaufgeld zu Erbauung der äuſſern Stadtthore verwendet worden, mit der Condition, daß von denen Ausläuffen ſolcher Pfanne denen Prediger- und Barfüſſer-Mönchen alle Sonnabend jeden ein halb Stübgen Landwein gereichet werden ſolle. de Ludew. Rel. MSC. T. XII. p. 230.

1308. *Himrik* von Northuſen war Aſſeſſor des Schöppenſtuhls zu Halle, und hatte Krieg mit den Bürgern von Halle und denen von Freyberg, ſo 1327. durch einen Vergleich gehoben wurde, davon das Inſtrument ſamt ſeinem Siegel im Erſten Theil p. 63. zu ſehen.

1312. vertrug der Rath zu Halle *Heinrichen* und *Otten* Gebrüder von Northauſen wegen einiger Thalgüter mit denen von Freyberg. de Ludew. Rel. MSC. T. XII. p. 233.

1320. *Helpicus* von Northuſen war Zeuge in dem Vertrag der Grafen von Hohnſtein und Brichlingen über die Advocatie des Cloſters Oldisleben. Schamel. vom Cl. Oldisleben p. 30.

1348. *Cuntze* von Northuſen war Burgemeiſter zu Nordhauſen.

1397. *Hans* und *Dietrich Northuſen* patrui wurden von Ertzbiſchoff Albrechten beliehen mit 40 Pfannen im teutſchen Brunnen, und 77 Pfannen in der Meterit, auch andern Gütern, item

mit

Digitized by Google

mit dem Gerichte im Felde und im Dorffe zu Zerwin (Zſcherben) ſamt 9 Marck Geldes aus demſelben Dorffe.

. *Dietrich* und *Cune* Northuſen Vettern kauffften 1 Pfanne teutſch Erbguth vom Cloſter zum Neuenwerck, und ſtelleten über das Kauffgeld eine Verſchreibung aus. de Ludew. Rel. MSC. T. X. p. 629.

. war *Fritz* von Northauſen Burgemeiſter zu Mühlhauſen.

. *Henzo*, *Johann* und *Kono* Gebrüder von Northuſen verkauffften ihr Guth zu Burg bey Radewell an das Cloſter S. Moritz zu Halle. Sieh Erſten Theil pag. 761.

. *Cune*, *Jacob* und *Dietrich* Gevettern würden von Erzbiſchoff Johanne zu Magdeburg mit etlichen Zinſen beliehen.

. *Hans* von Northauſen war Lehnträger von 1 Werder Erbzinsguth in der Bonen zu Beſen gelegen, ſo dem Cloſter Unſer lieben Frauen Bruder oder der Marien-Knechte zu Halle gehöret.

. *Hans* und *Caſpar* von Northäuſen Gebrüdern und mit ihnen in geſamte Hand *Jacob* und *Dietrich* ihren Vettern hat Erzbiſchoff Ernſt zu Magdeburg zu Mannlehn geliehen 8 Marck und 15 Groſchen in der Müntzen zu Halle, anderthalbe Hufe auf Kremitzſch-(Krintz-) Marcke, 1 Hufe auf Giebichenſteiniſchen Felde, zinſet 1 Gulden, und 1 Hufe auf Belberger Marcke gelegen, zinſet 12 Mittelgl.

. *Hans* und *Curd* Northauſen nach Tode Jacob Northauſen ihres Vaters, und *Curd* und *George* nach Tode *Hanſen* ihres Vaters ſind mit obigen Gütern beliehen.

Caſpar, *Curd*, *George*, *Hans* und *Curd* von Northauſen Gebrüder und Vettern ſind von Cardinal und Erzbiſchoff Alberto mit obigen Gütern, ingleichen 34 Pfannen Teutſch, 6 Pfannen Gutjahr, 3 Möſſel Hackeborn, und 2 Salzkothen zu Halle, deren ſie eins fort verleihen auf 15 gl. Zinß, zu Mannlehn beliehen worden.

Caſpar, *Curd* und *George* Vettern und Brüder haben nach Tode Hans und Curds ihrer Vettern die Lehn verfolgt.

Curd und *George* Gebrüder desgleichen auf Abſterben ihres Vetters Caſpars.

. *Heinrich*, Aſſeſſor des Schöppenſtuhls zu Halle 1708.

5. *Hans*, Pfann. zu Halle 1397.

7. *Cune*, Rathsmeiſter zu Halle 1414. bis 1420.

9. Henzo, 1444.

11. *Hans*, Rathsmeiſter, † 4 1439.

Ux N. Hans Wittichs T.

12. Cune, Rathsmeiſt. 1431. † 20 Jan. 1474.

13. Caſpar.

16. *Curd*, geb. 1479. Oberbornmeiſter, † 4 Sept. 1656.

Ux. Margaretha v. d. Roch, † 3 Feb. 1554.

18. Johann, J. V. D.

19. Caſpar, geb. 1524. † 2 Oct. 1587.

Ux. Catharina von Cannewurff.

20. *Curd*, Aſſ. Scabin. zu Halle, † 10 Sept. 1570.

21. Urſula, b. 25 Oct. 1557. Hans Wahlen, Pfänner zu Halle.

25. *Caſpar*, Rathsmeiſter, nachher F. Magdeburg. Hofrath und Salzgr. zu Halle, geb. 25 Jan. 1584. † 9 Jun. 1631.

Ux. Elisabeth, Jacob Unruhen, Med. D. und Leib-Medic. zu Halle T. d. 1603. † 1 Aug. 1633.

26. Catharina, geb. 10 Aug. 1571. d. 15 Nov. 1624. Chriſtoph von Zwepmer, auf Wegwitz.

27. *Curd Chriſtoph*, F. Sachſen-Eyſenach. Stallmeiſter, geb. 23 Mart. 1580.

28. *Hans*, auf Collenbey im Stifft Merſeburg.

29. *Gottfried*, auf Collenbey.

30. *Georg*, war 1672. Königl. Schwed. Hauptmann u. Commend. zu Ehemnitz.

31. Eliſab. ab. 28 Mart. 1604. d. 22 Oct. 1632. † 22 Dec. 1622.

32. *Caſpar*, geb. 4 Sept. 1612.

33. *Reinhard*, geb. 18 Aug. 1616.

34. *Conrad Caſpar*, geb. 14 Feb. 1619.

35. Chriſtina Dorothea, d. 5 Dec. 1649. zu Halle Wolff Friedr. von Streitwitz.

. Otto. 6. *Dietrich*.

8. *Jacob*, lebte 1466

9. Dietrich.

14. *Hans*.

15. Curd.

17. *Georg*. Ux. Maria von Breitenbauch.

22. *Georg* auf Collenbey, Domherr zu Merſeburg, lebte noch 1613.

23. Chriſtoph.

24. Johann.

. Nicol. 12.

Das Wapen derer von Northauſen iſt im Kupferſtich Tabula XXVIII. zu erſehen, ſedoch differiret ſolches gantz und gar von demjenigen, ſo Heinrich von Northauſen No. 2. geführet, wie aus deſſen Siegel pag. 63. zu erſehen.

CV.

Digitized by Google

CV.

Geschlechts-Register derer Ockel.

No. 1. *Gregorius* Ockel, der ältere, gebürtig von Hertzberg, ward anfangs 1496. Burgers zu Halle, kam Anno 1508. in den Rath, ward 1526. Rathsmeister, und 1529. Kirchvater zu U. L. Frauen, erhielt von Käyser Carolo V. einen Schutzbrief und Wappen, † 18 Aug. 1547. Ux. Margaretha, bürtig von Hertzberg, † 18 Jul. 1547. zu Halle.

2. *Gregorius*, junior, † 1543 an der Pest. Ux. Anna, Clemen Diedekens, Pfänners zu Halle T. v. 8 Oct. 1522. † 1543. an der Pest.

3. Ursula, v. (1) Hans Emmerlein, (2) Nicol Hänemannen, zu Torgau.

4. Gertraud, v. 1550. Hans Kellnern, Gastwirth zum güldenen Ringe, † 4 Aug. 1585. peste.

5. *Petrus*, hatte Anton Unruhens, Rathsverwandten zu Torgau Tochter zur Ehe, und starb nebst ihr an der Pest 1543.

6. *Johannes*, lebte mit einer Brauhin in unfruchtbarer Ehe, und starb nebst ihr an der Pest 1543.

7. Ursula, v. 1539. Phil. Michael Novellano, Med. D. und Erbs. Joh. Albrechts Leib-Medico zu Halle.

8. *Andreas*, Rathsverwandter u. Pfänner zu Halle, † an der Wassersucht 1554. Ux. Magdalena, Anton Thörmers, Burgemeisters zu Weissenfels T. v. 1540. † 8 Jun. 1592.

vide Contin. sub ⊙.

9. Lucas, geb. 1523. † 24 Oct. 1561. Ux. N. von Weissenfels gebürtig, † 14 Jan. 1574.

10. Christoph, geb. 1525. † 1564.

11. *Daniel*, geb. 1529. Worthalter, so 1569. zu Rath gegangen, wie aus der Inscription der Sturmglocke zu sehen, 18 Aug. 1581. peste. Ux. Sabina, Anton Thörmers, Burgemeist. zu Weissenfels T. Heinrich Mühlbecks, Rathsverwant. zu Halle W. v. 23 Sept. 1555. † 2 May 1593.

12. *Jonas*, geb. 15 Dec. 1530. hat 3 Weiber gehabt, und mit ihnen 16 Kinder gezeuget, die alle, bis auf einen Sohn vor ihm gestorben, † 3 May 1596. am Schlagfluß.

13. *Johannes*, Bornmeister und Pfänner zu Halle, geb. 1537. † 17 May 1616.
Ux. I. Maria, Benedict Freudemanns T. v. 1562.
II Ursula Schülers, Zacharias Wogaus W. v. 1579.

14. *Samuel*, Gerichts-Notarius zu Halle, geb. 1541. † 31 Jul. 1589. Ux. Blandina Geitin, sonst Arnoldin, v. 1568. † 10 Sept. 1626. zu Torgau.

vide Contin. sub C.

15. Catharina, v. 1567. Ambros. Börstorff, Med. D.

16. N. v. Ambr. Stecken, Cantor zu Weissenfels.

17. Gregorius, † 25 Nov. 1583. zu Crems in Oesterreich.

18. Petrus, † 20 Oct. 1598. an der Pest.

19. *Daniel*, geb. 7 Nov. 1559. Pfänner, lebte noch 1629.
Ux. Barbara, Jeremiä Wogaus, Rathsverwanten zu Halle T. v. 4 Nov. 1595. † 19 Oct. 1605.

20. *Achatius*, Pfänner, † 13 Oct. 1610. an der Pest.
Ux. Ursula Taschenbergerin, eines Amtmanns zu Halberstadt T. v. 1594. † 7 Jan. 1626.

21. Barbara, † 1581. peste.

22. Margaretha, v. (1) 1586. Valentin Schäfern, (2) 1603. Andr. Stecken.

31 Oct. 1631. æt. 70.

23. Jonas, † 1629. æt. 60. ohne Kinder.

24. Johann, erster Ehe, † 22 Jan. 1616.

25. Johann, zweyter Ehe, † 7 Nov. 1626. an der Pest.

26. Anna, erster Ehe, v. 1589. Philipp Vopelio, Past. zu Trotha.

27. Florentina, 2ter Ehe, v. 1599. Joh. Spreterus, Past. zu Auerstädt in Thüringen.

27.b Maria, 2ter Ehe, v. 1607. M. Martin Salfelden, Past. zu Krosigk.

28. Jeremias, geb. 1604. † jung.

29. Gregorius, geb. 1606.

30. Daniel, geb. 1602.

31. David, geb. 1605. gieng in den Krieg.

32. Margaretha, geb. 1604.

33. Maria, geb. 1615. † jung.

34. Andreas, geb. 1619.

Das Ockelische Wapen, so Käyser Carolus V. Gregor. Ockeln ertheilet, und nachher Käyser Rudolphus II. als er Andream Ockeln (sub No. 104) am 10 Jul. 1602. in den Adelstand erhoben, mit einer güldenen Crone und offenen Helm vermehret, ist im Kupferstich Tab. XXVIII. zu ersehen.

⊙ Contl

Digitized by Google

Digitized by Google

⊙ Continuatio I. des Ockeliſchen Geſchlechts-Regiſters.

35. Magdalena, † 21 Oct. 1616. als Jungfer wohlbetagt.

36. Martha, v. 19 Jan. 1571. Bartholo. Goßmannen, Pfänner, † 6 Feb. 1611.

37. *Philipp*, Aſſ. Scabinat. Rathsmeiſter und Achtemann zu U. L. Fr. zu Halle, † 5 Apr. 1590.

Ux. Juſtina, Leonh. Zeiſen, Cämmer zu Halle T. v. 29 Oct. 1572. † 21 Sept. 1626.

38. Maria, geb. 1580. v. 1600. Sebaſt. Breter, Gr. Mansfeld. Rentheimeiſter zu Eisleben, † 1626. an der Peſt.

39. Blandina, geb. 1582. v. 1603. Balthaſ. Steinkopfen, Pfänn. zu Halle, † 1639.

40. *Andreas*, Oberbornmeiſt. Achtmann zu U. L. Frauen, und Pfänn. zu Halle, geb. 8 Jun. 1585. † 15 Julii 1642.

Ux. Margaretha, Heinrich Rothhaupts, auf Zehmen, E. E. Raths zu Leipzig Baumeiſters T. v. 11 Jun. 1611. † 14 Aug. 1639.

41. Magdalena, v. 5 Septemb. 1616. D. Laurent. Ohmen, Aſſeſſ. Scab. zu Halle, † 6 Aug. 1625.

42. Maria Juſtina, geb. 1613. † jung.

43. Chriſtina Eliſabeth, v. 1637. Chriſt. Wernern, F. Sächß. Creyß-Secretar. zu Halle, † 28 Jul. 1677.

44. Maria Juſtina, geb. 1616.

45. Margaretha, geb. 1619.

46. Philipp Heinrich, geb. 1620. † jung.

47. Martha Sophia, geb. 1622. v. Jobſt Buchhammern, Weinmeiſter und Pfänner zu Halle, † 11 Dec. 1693.

48. *Johann Andreas*, J. V. D. Aſſ. Scabin. und Rathsmeiſter zu Halle, geb. 11 Jun. 1624. † 6 Oct. 1962.

Ux. Anna Sophia, Heinr. Scheerls, Kauffmanns zu Leipzig T. v. 18 Sept. 1655. † 1 Aug. 1680.

49. Sophia Eliſabeth, geb. 7 Febr. 1657. v. 10 Nov. 1674. Lic. David Johann Lüdecken, Aſſeſſ. Scab. und Pfänner zu Halle, † 18 Dec. 1725.

50. *Andreas*, J. V. D. Sen. Scabin. und Rathsmeiſter zu Halle, geb. 6 Dec. 1658. † 13 May 1718. ohne Erben.

Ux. Chriſtiana Eliſabeth, Johann Matheſii, F. Magdeb. Cammermeiſters zu Halle T. v. 3 Nov. 1686. †

51. Anna Dorothea, geb. 1661. † 1666.

52. Heinrich, geb. 1664. † 1666.

53. Philipp, geb. und † 1666.

54. Johanna Maria, geb. 12 Sept. 1662. v. 12 Sept. 1683. Caſp. Daniel Schneidern, J. V. D. Achtmann zu S. Ulrich, und Pfänner zu Halle, † 6 April 1725.

55. *Chriſtian*, Med. D. & Pr. und Pfänner zu Halle, geb. 30 Apr 1671. † 6 Sept. 1706.

Ux. Dorothea Magdalena, Samuel Grünigks, Fürſtl. Magdeb. Jagd-Secret. zu Halle T. v. 27 Jun. 1702. † 7 Apr. 1741.

56. *Johann*, Kön. Preuß. Cammer-Secretarius und Pfänner zu Halle, geb. 2 Mart. 1673. † 5 Jul. 1701.

Ux. Anna Chriſtiana, Ludw. Gebhard Krauts, K. Preuß. Conſiſt. Raths und Univerſit. Secret. zu Halle T. v. 1698. (2) als Wittwe 1705. D. Heinrich Ernſt Flörcken, Dom-Syndico zu Magdeburg, † 24 Nov. 1709.

57. *Joh. Chriſtian*, K. Preuß. Hof- und Criminal-Rath zu Berlin, geb. 29 Jun. 1703.

58. *Sam. Friedrich*, J. V. C. und Pfänner zu Halle, geb. 23 Jun. 1705.

59. Johann Andreas, geb. 1698. † 1700.

60. Chriſtiana Sophia, geb. 1 Mart. 1700. v. (1) 28 Aug. 1721. Friedrich Rud. Schäffern, K. Preuß. Kriegs- und Domainen- auch Steuer-Rath u. Stadt-Präſidenten zu Halle, (2) 1750. dem K. Pohln. u. Ch. Sächß. Cammerherrn von Schönberg.

Digitized by Google

Digitized by Google

ℭ Continuatio II. des Ockeliſchen Geſchlechts-Regiſters.

ℭ No. 14. *Samuel* Ockel, Gerichts-Notarius zu Halle, geb. 1541. † 31 Jul. 1589.
Ux. Blandina Greitin, ſonſt Arnoldin, v. 1568. † 10 Sept. 1626. zu Torgau.

61. *Chriſtoph*, der ältere, Fürſtl. Pommer. Landrenthmeiſter, nachher Burgemeiſter zu Barth in Pommern.

Ux. Margaretha, Chriſtian Kruſens, Burgemeiſters zu Barth T.

62. Samuel, † jung.

63. Chriſtian, geb. 1580. † jung.

64. Magdalena, geb. 1579. v. Hans Panſen, Verwalter zu Oppin.

65. Regina, verehlicht einem Bürger zu Torgau.

66. *Chriſtoph*, Königl. Schwed. General-Proviantmeiſter unter der Königsmarckſchen Armee, hernach Pfänner zu Halle, geb. 20 Jun. 1613. † 12 Jan. 1661.

Ux. Anna Juſtina, Gottfr. Wollenbebers, F. Magdeburg. Cammer-Secret. T. D. Walburgers W. v. 1651. †

67. *Chriſtian*, Kön. Schwed. General-Proviantmeiſt. nachher Pfänner zu Halle, geb. 1606. † 24 Oct. 1674.

Ux. I. Margaretha, Gerhard Rodorffs, Kauffmanns zu Halle T. v. 4 Dec. 1632. †

II. Martha, D. Bened. Oheims, Phyſic. zu Halle T. v. 18 Nov. 1640. † 1675.

68. *Samuel*, ſetzte ſich zu Barth in Pommern.

Ux. Maria, Nicol. Sternbergs, Rathsverwandten zu Pentzlin T.

69. Johann, † 1657.

70. Andreas.

71. Chriſtoph Gottfried, geb. 1652. † 14 Jun. 1686.

72. *Chriſtian Philipp*, Pfänner zu Halle, geb. 1653. † 11 Febr. 1694. a

Ux. I. Anna Juliana, M. Phil. Jac. Heuſtreu, Dompredigers zu Halle T. v. 1676. † 9 Oct. 1682.

II. Anna Martha, Chriſtian Cruſens, Pfänn. T. v. 26 Jun. 1683. (2) 1701. D. Joh. Chriſtian Tentzeln, Ch. Brandenb. Steuer-Commiſſ. zu Halle.

73. Johann Andreas, † 1657.

74. Juſtina Eliſabeth, † 1657.

75. M. *Chriſtoph Gerhard*, Diac. der Dom-Kirche zu Magdeburg, geb 1633. † 1664. b

Ux. Clara Juſtina, D. Andr. Nietners, F. Magdeb. Leib-Medici zu Halle T. v. 1658. † 17 Jan. 1689. æt. 52.

76. Chriſtian Benedict, geb. 1647. † 1669.

77. Johann Samuel, geb. 1648. † 1669.

78. Margaretha Eliſabeth, v. 1666. Joh. Heinrich Weichart, F. Sächß. Amtſchöſſer zu Weiſſenſee.

79. Martha Sophia, v. 1666. D. Joh. Siebold, F. Magdeb. Leib-Medico.

80. Chriſtian, ein Corduanmacher zu Bautzen.

81. *Samuel*, Kön. Preuß. Forſtmeiſter im Hertzogthum Magdeburg. c

Ux. . . . . .

82. Johann, ein Becker auf der Inſul Uſedom. d

83. Chriſtoph, wohnte zu Stralſund. e

84. Emanuel, ein Becker auf der Inſul Rügen.

85. Margaretha, v. (1) N. Dabel, (2) Chriſtoph Müllern, Kön. Schwed. Arrendator zu Lüdershagen in Pommern.

86. *Nicolaus*, Provilor der Heil. Geiſtkirche zu Roſtock, geb. 1650. † f

Ux. Clara Maria, M. Joh. Neukrantzens, Predigers zu Hamburg T. Joh. Joach. Weiduers, ſeines Antecelſoris im Amte Witwe, v. 28 Nov. 1682.

Digitized by Google

Digitized by Google

87. Christoph Andreas, geb. 1676. † 1677.
88. Juliana Sophia, geb. 1677. †
89. Philipp Andreas, geb. 1679. † 1680.
90. *Achatius*, J. V. L. Worthalter, Oberbornmeister und Pfänner zu Halle, geb. 1 Sept. 1681. † 14 Mart. 1717.
Ux. Elisonora Claudora Dorothea, Hans Joach. von Anckelmann auf Heuckenwalde T. v. 27 Nov 1704. (2) 2 Dec. 1726. Joh. Ernst Rausch, F. Sachsen-Weissenfelß. Commissions-Rath, †
91. Johanna, geb. 1685. † 1686.
92. Christiana, geb. 1687. † 1692.

93. *Christian Andreas*, Feld-Medicus unter den teutschen Auxiliar-Troupen wider den Türcken, geb. 8 Sept. 1660. †
94. Anna Magdalena, geb. 1 Sept. 1663. v. 1684. August Hossen, Jubelierer zu Halle, † 16 Oct. 1697.

95. Joh. Peter, Förster im Magdeburg.
96. Peter,
97. Samuel, wohnte zu Barth.
98. Christian.
99. Samuel.
100. Christoph.
101. M. *Georg Nicolaus*, Archidiac. zu U. L. Frauen zu Halle, geb. 1684. † 21 Jun. 1739. am Schlagfluß.
Ux. Johanna Louisa Sophia, Abraham Just Weichards, Amtschössers zu Dahme und Jüterbock T. v. 26 Jul. 1708.
102. Maria Margaretha, geb. 1688. v. 1714. Jacob Vogeln, Adv. zu Rostock.
103. Christina Clara, †

104. *Samuel Christoph*, Pastor zu Warlin bey Strelitz.
Ux.

105. Dorothea Charlotta, geb. 28 Sept. 1705. v. 17 Apr. 1727. Joh. Friedr. Schlemm, K. Preuß. Hoff-Fiscal und Adv. zu Northausen, †
106. Johanna Sibylla, geb. 10 Jul. 1707. v. 15 Jul. 1723. Immanuel Gruneberg, Past. zu Schurow, in Hinter-Pommern.
107. Christiana Elisabeth, geb. 7 Sept. 1708. v. 1 Dec. 1729. Joh. Adam Gerbt, Rathmann und Pfänner zu Halle.
108. Friedr. Acharius, geb. 1709. † 7 May 1720.
109. Friderica Augusta, geb. 1711. † 1713.
110. Fridr. Christian, geb. 1713. † 1715.
111. Friderica Wilhelmina, geb. 29 May 1714.
112. *Fridrich Wilhelm*, J. V. D. Kön. Pr. Advoc. Ordin. und Pfänner zu Halle, geb. 29 May 1715.
Ux. I. Rosina Elisabeth, D. Joh. Heinrich Rudloffs, Reg. Advoc. zu Halle T. v. 1745. † 1 Jan. 1746.
II. Johanna Maria, Joh. Heinrich Grieschows, Inspect. des Waysenhauses T. v. im Aug. 1748.

113. Andreas Nicolaus, geb. u. † 1709.
114. Christina Maria, geb. 1710. † 1711.
115. Christiana Sophia, geb. 15 Jan. 1712. v. 1727. Joh. Heinrich Peters, Med. Lic. & Pr. zu Halle, Wittwe 1748.
116. *Carl Anton*, F. Sächs. Amtschösser zu Ober-Weymar, geb. 15 Oct. 1719.
Ux. Eva Maria, Rudolph Hyckethiers, F. Sächs. Weymar. Land-Commiss. T. v. 15 Jan. 1738.
117. Sophia Elisabeth, geb. 31 Mart. 1715. v. 1737. Andr. Herold, Kauffmann zu Halle.
118. Dorothea Sophia, geb. 1716. v. 1 Oct. 1738. Joach. Christ. Hävecker, F. Sächs. Weymar. Amts-Verwalter zu Ilmenau.
119. Margaretha Elisabeth, geb. 1718. †
120. Louisa Sophia, geb. 1720. v. dem Conditor Sauer zu Halle.
121. Johann Adolph, geb. 1721.

122. Johanna Christiana, geb. 1723.

123. Johann Andreas, geb. 1726.

124. Nicolaus Andreas.

Digitized by Google

CVI.

Geſchlechts-Regiſter der Oehmen.

No. 1.
Laurentius **Oehm**, Fürſtl. Magdeb. Regier. Secretarius und Gegenſchreiber im Thal zu Halle aus einem Adelichen Geſchlecht in Preuſſen gebohren, † 1591.

Ux. I. Magdalena, † 4 Jun. 1575.

II. Clara, Georg Hahns, E. E. Raths Cämmerey-Secr. zu Halle T. v. 1576. † 24 Dec. 1622.

2. *Laurentius*, J. V. D. Aſſeſſor Scab. zu Halle, geb. 16 Jul. 1578. † 14 Sept. 1626. peſte.
Ux. Magdalena, Phil. Ockels, Cämmerers und Pfänners zu Halle T. v. 1615. † 6 Aug. 1625.

3. Clara, geb. 18 Jul. 1579. v. 4 Nov. 1600. Georg Hiltmann, F. Magdeburg. Protonotar. bey der Regierung zu Halle.

4. Georg, geb. 1580. † 1581.

5. *Philipp*, Ch. Sächſ. Auditeur, hernach Königl. Schwed. General-Auditeur, endlich Oberbornmeiſter und Pfänner zu Halle, † 19 Febr. 1653.
Ux. I. Anna Udin, † 21 April 1621.
II. Eliſabeth, Chriſtian Görlitzens, Wortthalters zu Halle T. v. 22. Oct. 1623. † 9 Jul. 1672.

6. Maria, geb. 7 Octob. 1586. v. Barthol. Goßmann, Pfänner zu Halle, † 9 Jan. 1632.

7. Blandina Sophia, b. 11 Jul. 1643. Johann Hondorffen, Stiftſchreiber zu Halle.

8. Clara Juſtina, geb. 23 Aug. 1616. v. (1) 18 Jun. 1637. Peter Beuthern, F. Magdeb. Lehns-Secret. (2) 9 Apr. 1678. v. Joh. Melch. Schneidern, Oberbornmeiſt. zu Halle, † 14 May 1689.

9. Juſtina Margaretha, geb. 2 May 1622. v. 30 Jun. 1642. Auguſt Benzien, F. Magdeb. Regier. Secretar. zu Halle, † 19 Febr. 1673.

10. Maria Eliſabeth, geb. 1 Oct. 1617.
11. Roſina Magdalena, geb. 18 Mart. 1619.
12. Anna Dorothea, geb. 30 Jan. 1621.

13. Clara, geb. 1606. † 1615.
14. Gottfried Laurentius, geb. 13 Dec. 1607. † 31 Jan. 1632.
15. Friedrich, geb. 17 Aug. 1610. † 4 Nov. 1626.
16. Philipp und Barthol. Zwillinge, geb. und † 1612.
17. Philipp Sigismund, geb. 1614. † 1615.
18. Ehrenfried, geb. 6 Mart. 1617.

19. Anna Roſina, geb. 1619. † 19 Oct. 1635.
20. Chriſthülff, ein Goldarbeiter zu Ruppin, geb. 15 Apr. 1621.

21. Gottlieb Chriſtian, geb. 21 Sept. 1624.

22. Carl Philipp, geb. 17 Dec. 1627.

23. Reinhard Sigismund, geb. 5 Febr. 1630.

24. Hans Friedrich, Silber-Arbeiter zu Halle, geb. 3 Jan. 1632. † 30 Oct. 1679.

25. Gottfried, geb. 1633. † 1634.

Das Wapen der Oehmen ſiehe im Kupferſtich Tab. XXVIII.

Zu Mühlhauſen iſt ein anſehnliches Geſchlecht der **Oehmen**, von welchen Hartung Oehme, ingleichen deſſen Sohn Johannes und Enckel Immanuel, Burgemeiſtere zu Mühlhauſen geweſen, und iſt aus deren Familie der itzo alhier zu Halle lebende Wein- und Gemeinheits-Meiſter Oehme entſproſſen; ob aber das Mühlhauſiſche mit obigen Geſchlecht verwandt ſey, kan nicht geſagt werden.

Digitized by Google

Digitized by Google

CVII.

Geschlechts-Register derer Oesterlinge.

No. 1. *Lorentz* Oesterling, Chirurgus zu Halle, 1581. Ux. Martha.

4. *Tobias*, Wortthalter und Chramermeister, † 18 May 1647. æt. 73. Ux. Elisabeth, Bened. Beckers, Chram. zu Halle T. † 18 Apr. 1659. æt. 69.

5. *Samuel*, Königl. Schwedischer Obrister über ein Regiment zu Fuß, geb. 3 April 1604. blieb zu Iglau in Mähren, 20 Nov. 1647. und ward nebst seiner Ehefrau 22 Febr. 1648. zu Stettin in Pommern begraben.

Ux. Barbara, Ernst Duhlslav von Eichstädt, auf Küßow T. Gerhard Kuhlmanns, K. Schwed. Obrist-Lieut. W. geb. 25 Mart. 1614. v. 17 Jul. 1643. † 18 May 1646. zu Iglau.

9. *Ernst Christian* von Oesterling, Käyserl. Geheim. Rath und Fürstl. Mecklenb. General-Major und Commendant zu Güstrow, geb. zu Iglau 29 Jan. 1646. † 27 Mart. 1709. zu Altenwalde.

Ux. I. Catharina, Peter von Glasenaps, Landraths in Hinter-Pommern T. v. 29 Dec. 1684. † 29 April 1697.

II. Elisabeth Tugendreich, Joach. Heinrich von Wedel, auf Cremzo, Landraths T. v. 25 April 1698. † 2 Aug. 1700.

III. Amalia Cunigunda von der Schulenburg, des Kön. Preuß. Obrist. von Hayns W. v. 28 Jun. 1701.

24. Barbara Charlotta, geb. 1688.

25. Magdal. Augusta, geb. 1690.

26. Sophia Elisabeth, geb. 1691.

27. Gustav Adolph, geb. 1695. † 1694.

28. Louisa, geb. 1694. † 1695.

29. Barbara Margaretha, geb. 1695.

30. *Samuel*, Dom-Probst zu Colberg, geb. 24 Jul. 1700. † 1726. ohne Kinder.

6. *Christian*, Königl. Schwed. Obrist-Lieutenant, nachher Pfänner zu Halle.

Ux. I. Maria Elisabeth, Johann Rückmanns, J. V. D. und Pfänn. zu Halle T. geb. 30 Jun. 1616. v. 17 Jun. 1645. † 23 Mart. 1668.

II. Anna Rosina, Obrist-Lieutenant Klemmens T. v. (2) als Witwe 24 Jun. 1703. Heinrich von Boden, K. Pr. Contist. Rath und Prof. Jur. Ord. zu Halle.

7. Elisabeth, v. 2 Nov. 1624. Johann Schultzen, Handelsmann zu Halle.

8. *Tobias*, Worthalter u. Chramermeister, zum gülden Arm, † 9 Nov. 1636. peste.

Ux. Margaretha, Balthasar Appels T. v. 5 Febr. 1627. † 6 Oct. 1683.

10. *Christoph Gustav*, auf Ulstädt, F. Sächs. Hauptmann, geb. 26 May 1646. † 29 Mart. 1686. zu Ulstädt.

Ux. Sophia Ursula, Nicol Christophs von Hünefeld, auf Altenberge, Churf. Sächs. Geh. Raths T. v. 14 May 1677.

11. Joach. Christian, Königl. Dän. Hauptmann unter dem Leib-Regiment, geb. 19 Feb. 1648. † ledig.

12. Agatha Elisabeth, geb. 18 Febr. 1650. v. 1668. Friedr. Wilh. Krull, Pfänn. zu Halle, † 27 Nov. 1731.

13. Esther Sophia, geb. 8 Jun. 1652. v. 5 Jul. 1680. Frantz Joachim von Schlaberndorff, auf Blanckensee, Ch. Brandenb. Capit.

14. Ernst Wilhelm, geb. 10 Jun. 1653.

15. Christ. Friedr. geb. u. † 1657.

16. Joh. Sigism. geb. 20 May 1659.

17. Mar. Elisabeth, geb. 1662. † 1663.

18. Margaretha, geb. 11 Jan. 1628.

19. Maria, geb. 1 Febr. 1629.

20. Elisabeth, geb. 1630. † 1636 peste.

21. Balthasar, geb. 1631. † 1636. peste.

22. *Tobias*, geb. 5 Oct. 1633.

23. Elias, geb. 1635. † 1636. peste.

31. Christoph Gustav, † jung.

32. Christoph Carl Gustav, † jung.

33. Ernst Friedrich, † jung.

34. Catharina Elisabeth.

35. Sophia Christina.

3. Lorentz.

2. Georg.

9. Anna, v. 1609. Andreas Redeln, Pfänner zu Halle.

Peter Oesterling, Chramer zu Halle, † 25 Dec. 1644.

Ux. Elisabeth, Jacob Hartmanns, Goldschmidts zu Eisleben T. v. 15 Aug. 1637. † 30 Jun. 1642.

1. Samuel, geb. 1639. † 1641.

2. Tobias, geb. 9 Oct. 1640.

Das Wapen derer von Oesterling siehe auf dem Kupferstich Tabula XXX.

Digitized by Google

CVIII.

Geschlecht derer Olearius.

No. 1. *Jacob* Coppermann, wegen seiner Nahrung Oelschläger genannt, davon der Sohn von Jugend auf Olearius genannt worden.
Ux. Anna Cronbergin.

2. *Johannes Olearius*, SS. Theol. D. Professor zu Helmstädt, 1681. Ober-Pfarrer und Superint. zu Halle, geb. 17 Sept. 1546. † 26 Jan. 1623.
Ux. I. Anna, D. Tilemann Hesshusii, Prof. Theol. zu Helmstädt T. v. 12 Oct. 1579. † 10 April 1600. æt. 40.
II. Sibylla, M. Nicol. Nicanders, Pastor. zu G. Ulrich zu Halle T. geb. 1587. v. 8 Febr. 1602. † 1622.

3. M. *Johannes*, Theol. Candid. geb. 11 Febr. 1587. † 21 Sept. 1600. zu Calw im Würtenberg. an der Pest.

4. Anna, geb. 26 Jul. 1589. v. (1) 1608. M. Nicol. Gerlach, Conrect. zu Halle, (2) 1622. M. Johann Benckern, Pfarrer zu S. Moritz zu Halle, † 5 Febr. 1664.

5. Elisabeth, geb. 4 Mart. 1591. v. 26 Oct. 1612. Gottfried Nicander, Past. zu S. Annen zu Eisleben, † 17 Aug. 1613.

6. Jacob, geb. 9 Jun. 1593. † jung.

7. Catharina, geb. 13 Jan. 1595. v. 1613. Christoph Cuno, Justit. zu Beesen, und Bornmeister zu Halle, † 8 Jun. 1672.

8. Sophia, geb. 25 Febr. 1598. v. Gottfried Schiltern, Cämmerey-Schreiber zu Halle.

9. M. *Tilemann*, Diacon. zu S. Ulrich zu Halle, geb. 9 Mart. 1600. † 9 April 1671.
Ux. I. Elisabeth, Lazarus Wogau, Pfänners zu Halle T. geb. 17 Mart. 1610. v. 1 May 1632. † 7 Mart. 1667.
II. Christina Mühlfriedin, Gabriel Püschels, Pastor. zu Teiche W. v. 1667. † 4 May 1705. æt. 77.

10. Maria, aus zweyter Ehe, geb. 30 Jan. 1603. † jung.

11. *Gottfried*, SS. Th. D. Superint. und Ober-Pfarrer zu Halle, geb. 1 Jan. 1604. † 26 Febr. 1685.
Ux. I. Anna, Johann David Wogau, Cämmerers zu Halle T. geb. 13 Sept. 1612. v. 11 Nov. 1634. † 3 Sept. 1636. peste.
II. Elisabeth, D. Johann Schäffers, F. Magd. Hoffr. und Saltzgräfens T. v. 16 Jan. 1638. † 24 Sept. 1677.

12. Sibylla, geb. 13 Jun. 1605. v. Marcus Seising, Pastor. zu Oberthau, † 29 Nov. 1674.

13. Maria, geb. 25 Mart. 1607. v. Samuel Schmiden.

14. Christina, geb. 26 Aug. 1609. v. (1) M. Andr. Bartenstein, Pfarrer zu Trotha, (2) Samuel Cuno, Pfarr. zu Giebichenstein.

15. *Johann*, SS. Th. D. Fürstl. Magdeb. Oberhoffprediger und General-Superintendent zu Halle.

Siehe die Continuation A.

16. Christian Wilhelm, geb. 11 Jan. 1618. † 26 Aug. 1626.

17. Tileman † jung.

19. Gotthilff Tilemann, † jung.

19. Johannes, † jung.

20. Friedrich.

21. Catharina, v. (1) 5 Mart. 1650. D. Andr. Rivinus, M. D. & Prof. und (2) Michael Finx gern, M. L. zu Leipzig.

22. *Johann Gottfried*, Diac. zu U. L. Fr. zu Halle, post Superint. zu Arnstadt, geb. 28 Sept. 1635. † 1 May 1711.
Ux. I. Dorothea, D. Simon Malsii, F. Magdeb. Cantzlers T. geb. 27 May 1642. v. 9 Oct. 1660. † 7 Nov. 1679.
II. Eleonora Sophia, Joh. Stübings, Rathsm. T. Secr. Joh. Nicolai W. geb. 13 Nov. 1648. v. 7 Sept. 1680. † 19 Nov. 1688. im Kindbett.
III. Anna Gertraud Polstn, Christ. Lieders, Magdeb. Landschaffts-Ober-Einnehm. W. v. 26 Nov. 1689.
IV. Maria Elisabeth, Witwe Struvin.

23. Friedrich, geb. u. † 1640.

24. Christoph, geb. u. † 1642.

25. Dorothea, geb. 1643. † 1677.

26. August, geb. 1646. † 1657.

27. Theodor, geb. u. † 1647.

28. *Johann*, SS. Theol. D. & Prof. Publ. Ordin. zu Leipzig, geb. 5 May 1639. † 6 Aug. 1713.
Ux. Anna Elisabeth, Lic. Phil. Müllers, Prof. zu Leipzig T. v. 20 May 1667. † 5 Nov. 1719.

Digitized by Google

Digitized by Google

9. Anna Dorothea, geb. 16 Sept. 1661. v. 22 ug. 1681. D. Joh. Friedr. Mayer, K. Pr. Reg. Rath und Salzgrafen zu Halle, †
0. *Johann Gottfried*, Med. D. und Stadt-hyſicus zu Cölleda in Thüringen.

1. Auguſt, geb. 1665. † 1666.
2. Agnes Chriſtiana, geb. 1 Jan. 1667. v. D. hriſtian Hoffkuntzen, Superint. zu Torgau, † 1 Mart. 1688.
3. M. *Johann Chriſtoph*, Superint. zu Arnſtadt, eb. 17 Sept. 1668. † 31 Mart. 1747. Anno Miniſterii 53.
Ux. I. Sophia Eliſabeth, Joh. Kriegers, Juſtit. u Wiedersberg T. v. 1 Mart. 1698. † 1713.
I. Eleonora Sabina, Melch. Liliens, J. V. D. & rof. zu Erfurt T. v. 15 Sept. 1716. ohne Kin-er.

4. Johann Friedrich, geb. und † 1672.

5. Johann Chriſtian.
Ux.

6. *Auguſt Friedrich*, Apothecker zu Frauſtadt.
7. Dorothea Sophia, v. Heinr. Merck, Diac. um heil. Geiſt zu Magdeburg.
8. Johann Gotthilf.
9. Dorothea Eleonora, † 24 May 1682. peſte.
0. Eleonora Sophia, zweyter Ehe, geb. 12 Oct. 681. v. M. Gottfr. Hermann, Paſtor zu Alt-ejeniz.
1. Gottfried Gotlob, Gottfried und Aug. Theodor † jung.
2. *Johann Gottlieb*, J. V. D. und Prof. zu önigsberg, geb. 22 Jun. 1684.
3. Johanna Eliſabeth, dritter Ehe, † jung.

4. Johanna Eliſabeth, geb. 23 Febr. 1669. v. 19 Nov. 1689. D. Paul Anton, Prof. Theol. zu Halle, 15 May 1738.
5. Chriſtiana Dorothea, geb. 1671. v. M. Aug. riedr. Janus, Archid. zu U. L. Fr. zu Halle, † 4 Dec. 1728.
6. *Gottfried*, SS. Th. D. & Prof. zu Leipzig, eb. 23 Julii 1672. † 10 Nov. 1715.
Ux. I. Chriſtiana Sophia, D. Valent. Alberti, rof. Theol. zu Leipz. T. geb. 9 Nov. 1683. v. 3 Sept. 1701. † 2 Jul. 1702.
I. Chriſtiana Sabina Lunia.

7. Anna Sibylla, geb. 22 Nov. 1674. v. 5 ebr. 1695. Johann Hübner, Rector zu Ham-urg, † 25 Febr. 1726.
8. *Johann Friedrich*, J. V. D. & P. P. O. zu eipzig, geb. 25 Jun. 1679. † 4 Oct. 1726.
Ux. Johanna Chriſtiana, Joh. Georg Schmids, Kauffmanns zu Leipzig T. v. 1707.
9. *Georg Philipp*, Theol. D. & Prof. Græc. inguæ zu Leipzig.
0. Anna Eliſabeth, v. (1) Chriſtian Pfautzen, 2) Ulrich Junio, Profeſſoribus Math. zu Leipzig.
1. Johanna Sophia, v. D. Chriſt. Gottl. Ratich, ur. Pract. zu Leipzig.
2. Drey Söhne, 1 Tochter, ſo jung geſtorben.

53. M. *Johann Chriſtian*, Diac. zu Arnſtadt.
Ux. Johanna Chriſtiana Caro-lin, des Superint. zu Arnſtadt T.
54. Juliana Eliſabeth, v. Friedr. Müller, Paſtor zu Jena, † 26 Mart. 1743.
55. Auguſta Johanna, v. Georg Wolcmar Hartmann, M. D. zu Erfurt, † 3 May 1739.)
56. *Johann Gottfried*, Paſtor zu Plaue, † ledig 25 Mart. 1741. æt. 39.
57. Johanna Sophia, v. Sam. Caſp. Schumann, Med. D. zu Arnſtadt.
58. Chriſtian Gottfried.

67. Johann Chriſtian.
68. Johann Chriſtoph.
69. Johann Auguſt.
70. Eleonora Carolina Auguſta.
71. Johanna Sophia.

59. Chriſtiana Eliſabeth, geb. 25 Jun. 1702. v. Johann Chriſtoph Cöner, Diac. zu Weymar.
60. Anna Chriſtina.
61. Johanna Sabina.
62. Johann, Ephraim und Chriſtian ſturben jung.
63. Sophia Henriette.

64. Johann Georg, †
65. Catharina Eliſabeth.
66. Chriſtina Sibylla.

Digitized by Google

A. Continuation des Geschlechts-Registers der Olearius.

A. No. 16. *Johann Olearius*, SS. Theol. D. Fürstl. Magdeb. Oberhofpredig., Kirchenrath und General-Superint. geb. 17 Sept. 1611. † 14 Apr. 1684. zu Weissenfels. Ux. Catharina Elisabeth, D. Andreae Mercks, General-Superintend. zu Halle Tochter, v. 1637.

72. Zwillinge, so gleich verstorben.

73. *Johann Andreas*, SS. Th. D. F. Magdeb. nachher F. Sächs. Hofpredig. und General-Superint. zu Weissenfels, geb. 24 Sept. 1639. † 6 Jun. 1684.

Ux. Anna Sabina, Hieron. Prætorii, Superint. zu Schmalcalden T. v. 18 Sept. 1665.

74. *Johann Gottfried*, SS. Th. Lic. Superint. zu Burg, geb. 6 May 1641. † 24 Jan. 1675.

Ux. Sophia Margaretha, Arn. Joh. Sigism. Rephuhns, F. Anh. Amts-Raths zu Zerbst T. v. 5 Febr. 1667.

75. Anna Elisabeth, geb. 29 Jun. 1643. v. 1659. D. Joh. Joach. Kemnitz, F. Magd. Hofrath zu Halle, † 3 May 1659.

76. *Johann August*, SS. Th. D. Superint. zu Sangerhausen, endlich Oberhofprediger zu Weissenfels, geb. 12 Dec. 1644. † 20 Jan. 1711.

Ux. I. Justina Helena, Joh. Stützings, Rathsmeisters zu Halle T. v. 28 Oct. 1672. †.
II. Margaretha Sophia, Joh. Ernst Norici, F. S. Merseb. Consistor. Direct. T. Georg Mehrendorffs, F. S. Merseb. Raths W.

77. *Johann Christian*, SS. Th. D. Superint. zu Querfurt, nachher Ch. Brandenb. Consistor. Rath, Inspector und Ober-Pfarrer zu Halle, geb. 19 Jun. 1645. † 2 Dec. 1699.

Ux. I. Regina Justina, Christoph Wolffs, Cämmer. zu Naumburg T. geb. 7 Jan. 1654. v. 27 Aug. 1672. † 31 Aug. 1689.
II. Maria Elisabeth, Mich. Ringhammers, Reg. Secret. zu Halle T. geb. 5 Jun. 1666. v. 17 Febr. 1691. † 7 Nov. 1727. zu Magdeburg.

78. Anna Maria, v. (1) 1664. Joh. Bapt. von Ritter, Ass. Scab. zu Halle, post Ch. Sächs. Geh. Cammer-Rath, (2) 1679. Paul von Heinsberg auf Loßa, Ch. Sächs. Cammer-Juncker, Dom Probst zu Bautzen, (3) Joh. Adolph. von Krosigk auf Mukrena, † 1693.

79. Johann Christoph, † 1666.

80. Anna Sibylla, geb. 1651. † 1653.

81. Anna Sophia, v. 1670. D. Joh. Gottfr. Stützing, Rathsmeister zu Halle, †

82. Anna Dorothea, v. 1672. D. Joh. Schiefferdecker, F. Sächs. Consist. Rath und Superint. zu Weissenfels.

83. Anna Margaretha, v. 1673. L. Tob. Heydenreich, F. Sächs. Hof- und Justit. Rath zu Weissenfels.

84. Johann Friedrich, geb. und † 1659.

85. *Johann Friedrich*, SS. Th. Lic. und Superint. zu Langensalza, geb. 26 Febr. 1661. † 6 Nov. 1692.

Ux. Anna Sophia, Johann Peter Horns, Amtmanns zu Querfurt T. v. 25 Aug. 1685.

86. Johann August, geb. 1666. † 1668.

87. Anna Sibylla, geb. 1668. † 1671.

88. M. *Johann August*, Superintendent zu Weissenfels, geb. 25 Jun. 1671.

Ux. Burgem. Pönickens T.

89. Johanna Elisabeth, geb. 14 May 1670. v. Johann Günther Niemann, Kön. Preuß. Rath u. Burgem. zu Northausen.

90. M. *Johann Gottfried*, posthumus, Diac. zu S. Moritz zu Halle, geb. 7 Jun. 1675. † 12 Sept. 1711. a
Ux. Maria Elisabeth, Gottfr. Dannebergs, Kauffmanns zu Jena T.

91. Sophia Margaretha, geb. 15 Jul. 1671.

92. D. *Johann Gottfried*, Superint. zu Sangerhausen, geb. b
Ux. Helena Magdalena, Georg Jac. Schneiders, Kupferstechers zu Nürnb. T.

93.

94.

95.

96.

97. Johann, geb. und † 1673.

98. Johanna Elisabeth, geb. 6 Oct. 1674. v. 11 May 1692. D. Aug. Theod. Reichheim, Ass. Scab. zu Halle, † 1704.

99. M. *Johann Christoph*, Diac. zu S. Ulrich zu Magdeburg, geb. 18. Mart. 1676. † 7 Jan. 1724. ohne Kinder.
Ux. Anna Maria Sievertin, Christoph Kaschens, Werkhalters zu Halle W. v. 1703.

100. Johann Christian, geb. 1678. † 1679.

101. Johanna Regina, geb. 1680. † 1685.

102. Zwillinge, Joh. Gottfried und Joh. August, geb. 1681. †

103. Johanna Dorothea, geb. 1 Jan. 1685. v. L. Andr. Becker, Cämmerer zu Halle, † 12 May 1716.

104. Johanna Regina, geb. 26 Aug. 1687. † 25 Nov. 1706.

105. Johanna Christiana, geb. 1689. † jung.

106. Johann Friedrich, geb. 1692. † 1693.

107. Johanna Christiana, geb. 1694. † 1701.

108. M. *Johann Friedrich*, Pastor zum Heil. Geist zu Magdeburg, geb. 30 Jun. 1697. † 24 Mart. 1750.
Ux. N. N. M. Christoph Andr. Chryselii, Past. zu Weissenfels T. v. 27 Febr. 1727.

109. Johanna Maria, geb. 18 Apr. 1699. † 2 Oct. 1716.

110. Maria Sophia, v. Martin Aulich, Med. D. und Physic. zu Jüterbock, † 1713.

111. *Johann August*, SS. Th. D. und Superintend. zu Jüterbock, geb. 12 Oct. 1688.

Ux. Johanna Sophia, M. Johann Vaters, Archidiac. zu Torgau T. v. 28 Aug. 1714. ist ohne Kinder.

Digitized by Google

a
112. Sophia Regina, geb. 1706. † 1708.
113. Johann Chriſtian, geb. 29 Dec. 1707.
114. Johanna Sophia, geb. 4 Dec. 1709.

b
115. Johann Chriſtian, geb. 1714.

c
116. Samuel Gottlieb, geb. 19 Jan. 1728.
117. Johanna Maria, geb. 13 Sept. 1730.
118. Johann Friedrich, geb. 8 Nov. 1731.

Digitized by Google

Digitized by Google

CIX.

Geschlecht derer Packbusche.

1. M. *Abraham* Packbusch, Stadtschreiber zu Grossen-Salze.
   Ux. I. Margaretha Geistin, v. 1567. II. Clara, D. Johann Stahls, Assess. Scab. zu Halle T. v. 1578.
2. *Hans* Packbusch von Leipzig. Ux. Catharina Holtzwirthin.
3. *Stephan* Packbusch von Leipzig, Jur. Pract. zu Halle.
   Ux. I. Anna, M. Christian Kittelmanns, Pastor. auf dem Neumarckte T. v. 26 Apr. 1597. † 1609.
   II. Regina, Daniel Krebsens, Pfänners zu Halle T. v. 16 Jul. 1610. † 20 May 1672. dessen Kinder:
   1) Caspar, geb. 20 Aug. 1605.
   2) Christina, geb. 30 Sept. 1609. v. (1) 1639. Martin Rosten, Weinhändler zu Leipzig, (2) 1671. Jobst Puschen, Handelsmann zu Leipzig, † 16 Sept. 1674.
   3) *Stephan*, Oberhoffgerichts-Notarius zu Leipzig, † 21 Apr. 16.45.
      Ux. I. Catharina, Dan. Volckmars zu Leipz. T. geb. 1613. v. 30 Aug. 1630. † 26 Nov. 1640.
      II. Margaretha, D. Paul Fritzschhansens, Ass. Scab. zu Leipz. T. geb. 16 May 1619. v. 3 Jun. 1641. v. (2) als Wittwe 1647. Christian Kittelmann, Kön. Schwed. Secret. † 30 Aug. 1652. dessen Kinder:
      (1) Margaretha, geb. 11 Jul. 1642. v. (1) 16 Febr. 1658. Adam. Salom. Plancken, (2) 6 Febr. 1665. Joachim Göringen, beyde Handelsleute zu Leipzig, † 15 Jan. 1695.
      (2) *Christian*, J. V. D. Assessor Consistorii, Senior Scabin. und Advocat. Ordin. des Oberhoffgerichts zu Leipzig, geb. 4 Sept. 1631. † 26 Apr. 1681.
      Ux. Clara Sophia, D. Abraham Birnbaums, Churf. Sächs. Leib-Medici T. v. 30 Oct. 1660. von welcher ihm gebohren:
      a) Susanna Sophia, v. Christoph Georg Wincklern, Handelsmann zu Leipzig.
      b) *Johann Gottfried*, J. V. D. Advocatus Ord. des Oberhoffgerichts und Rathsherr zu Leipzig, geb. 16 Dec. 1664. † 18 Aug. 1706.
      c) *Salomon Friedrich*, J. V. D. Kön. Pohln. und Churf. Sächs. Appellations-Rath und Assessor des Oberhoffgerichts und Consistorii zu Leipzig, geb. 19 Nov. 1666.
      d) Clara Elisabeth.
      e) Johanna Maria, geb. 3 Apr. 1670. v. 17 Febr. 1692. Joh. Georg Wagnern, Kauffmann zu Leipzig, † 10 Dec. 1693.
      f) Stephan Ludewig, g) Christina Dorothea, h) Margaretha Regina,
      i) Christian, und k) Catharina Charitas.
4. *Heinrich* Packbusch, Churfürstl. Brandenburg. Capitain, nachher F. Sachsen-Gothaischer Major.
   Ux. I. Catharina Ellenbergerin, David Wesenets, Ch. Brandenb. Capitains Wittwe, v. 1673. †
   II. Anna Elisabeth, Christian Klemmens, Kön. Schwed. Obrist-Lieut. T. v. 17 Febr. 1679. † 19 Nov. 1683.
5. *Daniel* Packbusch, Gemeinheitsmeister zu Halle, † 12 May 1706. æt. 82.
   Ux. Anna Elisabeth, Valentin Marls, Pfänn. zu Halle T. v. 3 Febr. 1663. † 11 Jun. 1696. von der
   1) *Johann Georg*, Cammerschreiber zu Halle, geb. 30 Nov. 1664. † 3 Jul. 1721.
      Ux. Catharina Regina, Friedr. Sellentins, Cämmer. und Pfänn. zu Halle T. v. 8 Jun. 1702. † 23 Nov. 1703. von der
      Georg Friedrich, Kön. Preuß. Commissions-Rath; Secret. Universit. und Rathsherr zu Halle, geb. 7 April 1703. † 19 Mart. 1749.
      Ux. Christiana Elisabeth, Tob. Mühlmanns, Burgemeist. zu Egeln T. v. 18 Jan. 1731. von der
      (1) Carl Friedrich, geb. 27 Oct. 1733.
      (2) Friedrich Wilhelm, geb. 26 Dec. 1736.
      (3) Dorothea Friderica, geb. 9 Jan. 1742.
   2) Johann Daniel, Jur. Candid. geb. 5 Jan. 1667. † 6 April 1694.
   3) Margaretha Sophia, geb. 5 Mart. 1670. † 5 May 1707. ledig.
   4) Johann Christian, geb. 11 Dec. 1676. † 14 Aug. 1726. ohn Erben.
   5) Johann David, geb. 16 Nov. 1679.
   6) Johann Friedrich, geb. 2 Febr. 1685.

Digitized by Google

Digitized by Google

CX.

Geschlechts-Register derer von Pawlowsky.

Dieses uhralte vornehme Geschlecht deriviret seinen Ursprung aus dem alten mächtigen Hause Lelivver, davon auch die Grafen von Tarnow, und Herren von Sieniawsky und Granowsky Pohlen herstammen, und sollen ihre Vorfahren anfänglich am Rheinstrom gewohnet haben, von welchen einer nach Pohlen gekommen, wegen seiner Meriten das Schloß *Pawlowo* in Lithauen von denen Könige geschencket erhalten, und davon den Zunahmen angenommen, auch sich nachgehends in Schlesien und Mähren ausgebreitet, allwo es noch heutiges Tages floriret, wie davon Sinapii Schlesische Curiositäten Part. I. & II. mit mehrern nachzusehen, und hier nur zu gedencken, daß aus diesem Geschlecht *Stanislaus Pawlowsky* den 11 Jun. 1579. zum Bischoff von Ollmütz erwählet worden, Käyserl. Geheimter Rath gewesen, 1587. als Käyserl. Gesandter der Königswahl in Pohlen beygewohnet, die Evangelischen aus Mähren vertreiben helffen, und den 2 Jun 1598 gestorben ist. Die nächsten Vorfahren des zu Halle gelebten Geheimen Raths von Pawlowsky aber sind folgende:

No. 1. *Lucas* von *Pawlowsky*, Erbherr auf Porlin, Koßowo und Kostrosskow an der Weichsel, Landrichter und Director der Ritterschafft im Culmischen Ereyse.
Ux. Lucia von Kleist.

2. *Christoph* von *Pawlowo Pawlowsky*, Erbherr auf Porlin, Jemmieln und Bhoffke, König Uladislai in Pohlen Obrister zu Roß im Feldzuge wider die Russen, und Commendant zu Taschel.
Ux. Sophia, Andreas von Jastrzemsky auf Siemo Tochter.

3. M. *Andreas* von *Pawlowsky*, Inspector zu Soldin in der Neumarck, nachher 25jähriger Archidiaconus zu S. Petri zu Cölln an der Spree, geb. 30 Nov. 1631. †
Ux. Anna Catharina, M. Bruchmanns, Inspect. zu Görtz untern Amte Lebus T.

4. *Andreas Friedrich* von *Pawlowsky*, Kön. Preuß. Geheim. und Landrath, auch Kriegs-Commissarius im Saal-Creyß des Hertzogth. Magdeburg, Pfänner zu Halle, geb. 16 Apr. 1687. † 8 Jul. 1741.
Ux. Johanna Sophia, D. Andr. Bastinellers, Kön. Preuß. Kriegs-Raths u. Oberburgemeist. zu Halle T. v. 9 Mart. 1713.

5. Anna Rosina, v. Johann Bened. Schartow, K. Preuß. Kriegs-Commissar. zu Berlin.

6. *Friedrich Andreas Wilhelm*, Kön. Preuß. Kriegs-Rath und General-Auditeur-Lieut. zu Berlin, geb. 5 Dec. 1713.
Ux. Augustina Christina, Joh. Jac. von Lüdecken auf Hohenthurm ꝛc. T. geb. 1720. v. 17 Jul. 1743.

7. Sophia Amalia, geb. 10 Jan. 1714. † 1 May 1730.

8. Charlotta Friderica, geb. 28 Apr. 1716. † 3 May 1722.

9. Hans Frantz Leopold, geb. 25 Jun. 1717. † 4 May 1722.

10. Henrietta Louisa.

11. Sophia Wilhelmina Amalia.

12. Christina Charlotta.

13. Carolina Ernestina.

14. Johanna Beata Friderica, geb. 1735. † 1736.

Das Wapen zeiget im blauen Schilde einen halben gelben Mond, zwischen dessen Hörnern ein sechseckichter goldener Stern, wegen des Schlosses Monstern, so die allerältesten dieses Geschlechts besessen haben sollen. Auf dem gekrönten Helm aber einen Pfauen-Schweiff, auf welchen der halbe Mond und Stern, wie im Schilde, zu sehen. Die Helmdecken sind blau und gelb.

Digitized by Google

CXI.

Geſchlecht derer von Pißker.

1376. *Cæpkino Pytzkere* war Zeuge in Churfürſt Wenceslai zu Sachſen Stifftung zweyen Meſſen zu Hertzberg. vid. Schœttgen diplomat. Nachleſe Part. IX. p. 122.

1383. *Bertram Pytzeker* war Aſſeſſor im Schöppenſtuhl zu Halle.

1386. Ehr *Coppe* Pißker war Vornmeiſter über den Meteritz-Brunn zu Halle.

1417. war *Coppe* Pißker Rathsmeiſter zu Halle.

1420. muſte er Ertzbiſchoff Günthern 600 Schock Groſchen wegen eines Sühnebruchs zur Straſe geben. Siehe Document No. X.

1428. Eben derſelbe verkaufſte das Dorff Diemitz an den Rath zu Halle, es wuſte es aber der Stadthauptmann Henning Strohbart durch ſeine Intriguen dahin zu bringen, daß Ertzbiſchoff Günther ſolches dem Rath in Lehn zu reichen ſich verweigerte, und er es ſelbſt erhielte. Siehe Docum. No. XI.

1430. verkaufſte eben derſelbe Henning Strohbarten 11 Marck und 32 Groſchen in der Müntzey zu Halle; ſiehe Document No. XII. und das Siegel zu Ende dieſer Seite.

1436. verbürgete er in Johann Holtzwirths Urfehde, daß ſolcher binnen 4 Wochen ſeine Güter verkauffen, und die Stadt Halle räumen ſolte. Siehe Docum. No. IX.

1444. *Hans* Pißker, deſſen Sohn, ließ Strohbarten die Lehn an dem Dorfe Diemitz vor dem Ertzbiſchoffe auf, und begab ſich alles Anſpruchs. Siehe Docum. No. XIII.

1511. lebte *Jacob* Pißkers Witwe Eliſabeth zu Halle.

1539. war *Hans* Pißker Pfänner zu Halle.

1539. bis 1551. war Peter Pißker, oder Weißker, wie er ſich geſchrieben, Rathsmeiſter zu Halle, und ſtarb ohne Leibes-Erben, da denn Jacob und Paul die Pißker zu Naumburg, und Wolff und Chriſtoph die Pißker zu Schlaitz, als ſeine inſtituirte Teſtaments-Erben, deſſen Brauhaus und Wohnhaus geerbet und verkaufft.

Digitized by Google

Digitized by Google

CXII.

Geſchlechts-Regiſter der Pöllner.

No. 1.
…riſtoph
…öllner,
…ltere, Pf.
…Halle, † 21
…f. 1547.
…Catari-
…† 19 Jul.
…4. æt. 73.

No. 2.
…einrich
…öllner,
…äuer zu
…ſe 1542.
…Brigitte.

No. 3.
…epban
…öllner,
…lau. 1556.

4 Chriſtoph, der jüngere, Pfänn. zu Halle, †
Ux. Barbara Bodenſteins, Thomas Zdbertz W. v. 7 Febr. 1564. † 11 Jan. 1584.
5. *Johann*, E. Magdeb. Schultheiß u. Pfänner zu Halle, † 28 Oct. 1594.
Ux. 1. Caſſiān. Dürfeldin. † 19 Jul. 1571. † 6 Aug. 1602.
II. Regina Barthin, v. 1571. † 6 Aug. 1602.
6. Catharina, v. 1567. Joh. Tenzers, Rathsmeiſter zu Halle, † 25 Sept. 1610.
7. Urſula, v. 1570. Chriſt. Kellners, Pfänner.
8. Regina, v. 1571. Johann Buchbachs von Querfurt.
9. N. v. D. Moritz Zoch, Salzgräfen zu Halle.
10. Anna, v. 1558. Donat Spilner von Grimme.
11. Agnes. 12. Dorothea.
13. Catharina, geb. 18 Oct. 1578. v. (1) 25 Jan. 1597. Johann Drachſtedten, (2) 16 Febr. 1606. Melch. Rebel, Cämmer.
14. Regina, geb. 1 Aug. 1580. v. 1598. Alexander Drachſtedt, Pfänner.
15. *Andreas*, Pfänner, geb. 30 Nov. 1581.
Ux. Martha, Jerem. Rebels, Rathsmeiſters T. v. 1604.
16. Johann, geb. 1583. † 1590.
17. Maria, geb. 21 Jan. 1585. v. 2 Sept. 1611. Dan. Oſwald, Pfänner.
18. Anna, geb. 28 Jul. 1588. v. 27 Sept. 1613. Samuel Romanus von Mittwerda.
19. Eliſabeth, geb. 29 Nov. 1589.
20. Urſula, geb. 29 Apr. 1591. v. 23 Sept. 1611. Wilhelm Kreſſen, Pfänn.
21. Gottfried, geb. 29 Jan. 1593.
22. *Chriſtian*, Pfänner, geb. 17 Jun. 1594. † 27 Apr. 1623.
Ux. Catharina, Barthol Udens, Regier. Cancell. T. geb. 13 Dec. 1592. v. 1621. † 3 Aug. 1636. peſte.
23. Johann Jeremias, geb. 10 Oct. 1598.
24. Jeremias, geb. 2 Jan. 1611.
25. Andreas, geb. 1613. † 1626.
26. Johann Chriſtoph, geb. 1615. † 1636.
27. Johann, † ledig an der Peſt 9 Sept. 1636.
28. *Chriſtian*, Kön. Schwed. Lieutenant unter dem Wrangel Regim. nachher Pfänn. zu Halle, geb. 21 Jan. 1623. † 7 Aug. 1671.
Ux. Anna Doroth. Seidelin, Chriſt. Heinr. Krägens auf Pfaffendorff, K. Schwed. Lieut. W. v. 1656. v. (3) 24 Sept. 1671. Chriſt. Schwenck, Jur. Pract. zu Halle.
29. Cath. Dorothea, geb. 10 Apr. 1657.
30. Anna Dorothea, geb. 7 Sept. 1658.
31. Joh. Chriſtoph, geb. u. † 1660. zu Leipzig.
32. Friedrich Chriſtoph, geb. 28 May 1662. zu Halle.
33. Sophia Dorothea, geb. 22 Jan. 1667.

1471. am Sambſtag nach S. Apollonien-Tage hat Käyſer Friderieus III. zu Grätz in Steyermarck Michaelen, Mathiaſſen und Hanſen Pöllnern Gebrüdern, wegen ihrer Erbarkeit, Redlichkeit und Vernunfft ein Wapen ertheilet, welches, wie die Worte des Wapenbriefes lauten, ihre Vorfahren bereits durch ihre ritterliche Mannheit und gute Dienſte ſich erworben und beſeſſen.

CXIII.

Geſchlechts-Regiſter der Pöppinge.

No. 1.
colaus Pöpping,
…rnſchreiber zu Hal-
… † 2 Aug. 1683.
…74.
… Martha Havelan-
…, geb. 9 Jan. 1633.
…o Jul. 1665.

2. *Johann Friedrich*, J. V. D. Churfürſtl. Brandenb. Rath u. Dom-Syndic. zu Halberſtadt, geb. 4 Jan. 1645. †
Ux. 1. Anna Sophia, Dav. Teubers, F. Sächſ. Amtmanns zu Naumb. W. v. 1670. †
II. Dorothea Eliſabeth, D. Michael Königs, F. Magdeb. Geh. Raths u. Canzlers zu Halle T. geb. 1660. v. 10 Nov. 1685. † 22 Nov. 1696.
3. *Joachim Friedrich*, Bornſchreiber, oder Thalgerichts-Secretarius und Achtmann zu S. Ulrich zu Halle, geb. 18 Nov. 1646. † 24 May 1709.
Ux. I. Anna Martha, Andr. Beckers, Oberbornmeiſt. T. v. 9 Sept. 1684. † 12 Aug. 1685.
II. Eleonora Dorothea, Michael Ringhammers, F. Magdeb. Regier. Secret. T. v. 23 Nov. 1689. † 28 Dec. 1726.
4. Barbara Sophia, geb. 17 Jan. 1649. v. 16 Feb. 1675. Ernſt Chriſtian Colbius, J. V. C. und Fürſtl. Sächſ. Inſpector zu Querfurt.
5. Martha Eliſabeth, geb. 28 Dec. 1652. v. 27 Apr. 1680. Jacob Samuel Weichart, Fürſtl. Sachſen-Gothaiſchen Kaſtner zu Meinungen, nachher Accis-Buchhalter zu Halle, † 21 April 1694.
6. Anna Regina, geb. 1685. † 1694.
7. Maria Sophia, geb. 1687. † 1691.
8. Eleonora Sophia, geb. 7 Nov. 1688. † 7 April 1708.
9. Dorothea Sophia, geb. 1692. † 1693.
10. Friedrich Lebrecht, geb. 1697. † 1699.

Digitized by Google

Digitized by Google

CXIV.

Geschlechts-Register der Prenckenhoffe.

No. 1. *Peter* Prenckenhoff, auf Gorentzen und Annerode.
Ux. Catharina von Spiegel, aus dem Hause Desenberge.

2. *Nicolaus*, auf Gorentzen, Annerode, Zöberitz und Rideburg.
Ux. Anna, Gottfried Seyfarts, Cämmer. u. Pfänners zu Halle T. v. 9 Jan. 1638. † 1 Dec. 1700.

3. Judith Catharina, v. Georg Braumayern, F. Sächs. Wildmeister zu Sangerhausen.

4. *Johann Friedrich*, J. V. D. geb. 6 Oct. 1638.

5. Magdalena Justitia, geb. 27 Nov. 1639.

6. Anna Catharina, geb. 10 Apr. 1641. v. Peter Untzern, Cämmer. u. Pfänner zu Halle, † 11 Oct. 1689.

7. Martha Elisabeth, geb. 16 Jan. 1644. v. 1664. Arnold Christ. Neefen, J. V. D. u. Pfänn. zu Halle, † 18 Dec. 1672.

8. Sibylla Dorothea, geb. 8 Mart. 1645. v. 3 Mart. 1679. Christian Gottfried Knorren, Pfänner, † 1 Dec. 1679. in harter Geburt.

9. *Christian Gottfried*, Kön. Preuß. Regier. Rath u. Saltzgräf zu Halle, geb. 14 Jul. 1646. † 9 Jul. 1707.
Ux. Esther Margaretha, Andr. Nicolai, Brauherrns zu Quedlinburg T. geb. 15 Feb. 1667. v. 16 Jun. 1685. † 2 Jul. 1721.

10. Johanna Maria, v. 29 April 1679. Carl Heinr. Beckern, F. Magdeb. Cammer-Secret. zu Halle, (2) 26 Febr. 1691. Mart. Krügern, Saltz-Factor zu Halle, Witwe 1701.

11. *Schœnberg Nicolaus* von Brenckenhoff, auf Zöberitz und Rideburg, geb. † 29 Jul. 1730.
Ux. Johanna Elisabeth Bernsteinin.

12. *August Ehrenhold*, auf Zöbritz und Rideburg, geb. 1654. † 16 Jan. 1715. ohne Erben.
Ux. Ursula Maria, D. Joh. Joach. Kemnitzens, F. Magd. Hoff- u. Regier. Raths zu Halle T. v. 28 Jan. 1712. (2) 10 Jan. 1719. Joh. Steph. Plitz, J. V. D. Kön. Preuß. Hoffrath zu Halle.

13. Helena, geb. 1 Jul. 1648. v. (1) 1671. Joh. Friedr. Köst, Pfänn. zu Halle, (2) 2 Nov. 1674. Jerem. Heym, F. Sächs. Renth-Cammer-Secret. zu Merseburg.

14. Esther Christiana, geb. 21 Apr. 1686. v. 6 Jul. 1707. Johann Erdmann Witten, Kön. Preuß. Rath u. Magdeburg. Lehns-Secretar. Wittwe 1724.

15. Johanna Juliana, geb. und † 1688.

16. Johanna Dorothea, geb. u. † 1690.

17. Anna Sophia, geb. 1691. † 1692.

18. Johanna Christina, geb. und † 1693.

19. Margaretha Elisabeth, geb. 23 Oct. 1694. v. 20 Jan. 1722. Gustav Adolph Beckern, Handelsm. zu Leipzig.

20. *Carl Gottfried*, geb. 13 May 1696.

21. *Christian Schœnberg*, K. Pohln. und Churfürstl. Sächs. Obrist-Lieutenant der Cavallerie, auf Zöberitz, geb. 1690.
Ux. Louisa Henrietta Charlotta, des K. Pohln. Generals der Cavall. von Groß T.

22. *Friedrich Gottfried*, auf Niemberg, ohne Kinder.
Ux. I. N. Zimmermannin aus Halle, † 1741.
II. Charlotta, Christoph Jobsts von Zanthier, auf Frauenhayn und Pratau, K. Pohln. Geh. Raths älteste T.

23. *Julius Schœnberg*, Hauptmann.
Ux. Friderica Henrietta von Barsewitz, aus der Altemarck, †

24. *Carl Schœnberg*, Königl. Pohln. Obrister des Printz Friedrichs Cuirassier-Regim.

25. Christiana Elisabeth, v. Christian Friedrich von Finck, Kön. Preuß. Obristen zu Fuß, † 1745. zu Breßlau.

26. *Adolph Heinrich*, Officier unter dem Brandeischen Regim. geb. 1726.

27. *Carl Heinrich*, Cadet zu Berlin, geb. 1735.

28. *Frantz Balthasar Schœnberg*, F. Anhalt-Dessauischer Ober-Stallmeister u. Cammer-Director, Ux. Louisa von Bergen, aus Dessau.

29. *Friedr. Wilh. Schœnberg*, K. Pr. Lieut. des F. Alt-Anhalt. Regiments.
Ux. Rosina Augusta Friderica, Christoph Jobsts von Zanthier, Kön. Pohln. u. Ch. Sächs. Geh. Raths, auf Frauenhayn u. Pratau jüngste T.

Das Wapen siehe auf dem Kupferblat Tab. XLII.

CXV.

Digitized by Google

CXV.

Geschlechts-Register derer Quetze.

Dieses ist ein sehr altes Patricien-Geschlecht zu Halle gewesen, so aber bereits im vorigen Seculo ausgestorben.

Cosmus Quetz war 1421. Cämmerer, und 1459. Oberbornmeister zu Halle, und sein Sohn gleiches Nahmens war von 1463. bis 1475. Cämmerer.

Ambrosius Quetz war von 1552. bis 1558. Oberbornmeister.

Adolarius Quetz war 1554. Cämmerer, und starb den 16 Mart. 1559.

Georg Quetz war Oberbornmeister, heyrathete 1564. Felicitas, Jacob Bausens, Cämmerers Tochter, und starb 2 Oct. 1568.

Wolffgang Christoph Quetz disputirte 1668. unter Sam. Stryken zu Franckfurt, de foro austregarum.

- No. 1. *Eosinus* Quetz, lebte zu Anfang des 15 Seculi, seine 4 Söhne verkauften 1431. dem Rath zu Halle 13 Marck 44 Gr. in der Müntzen daselbst. Siehe Docum. No. XIV.
  - 2. *Bertram*, war 1417. Pf 1456. Assess. Scabinat. lebte noch 1471.
  - 3. *Hans*, Cämmerer 1443.
  - 4. *Briccius*.
  - 5. *Eosinus*.
    - 6. *Hans*, † 1520.
      - 7. *Ambrosius*, Oberbornmeist. 1552.
        - Ux. Barbara, Barthol. Hallers von Hallerstein, Ritters, Käyserl. Raths u. Reichs-Schultheissen zu Franckfurt am Mayn Tochter, † 10 Mart. 1560
      - 8. *Cosmus*, Rathsherr zu Halle.
        - 9. *Cosmus*, ein Kriegs-Officier, † 4 Nov. 1576. æt. 36.
          - 10. *Johann*, kam 1578. in den Rath, ward 1590. Cämmerer, und 1593. Rathsmeister, † 1 Mart. 1603.
            - Ux. Blandina, Leonhard Zeisen, Rathsmeisters zu Halle T. v. 1576.
              - 11. Anna, geb. 1581. v. 1609. Thomas Meinhard, Stadtvogt zu Eisleben.
              - 12. *Caspar*, Pfänner, geb. 2 Mart. 1583.
                - Ux. Catharina, Georg Köhlers Witwe, v. 1612.
                - 13. Blandina, geb. 1586. v. 4 Nov. 1617. Paul Redeln, Pfänn.
                - 14. Justina, v. 1610. Conrad Roden, Pfänn.
                - 15. Elisabeth, geb. 1585. v. 19 May 1612. Philipp Schaden, Pfänn.
                - 16. *Christian*, Cämmer. Kirchenvorsteher zu S. Moritz u. Pfänner, geb. 10 Mart. 1588. † 20 Mart. 1650.
                - Ux. I. Sabina, Conrad Rodens, Pfänn. T. v. 1631. †
                - II. Helena, Andr. Schäfers, Pfänners T. v. 22 Jan. 1627.
                - 17. Margaretha, geb. 8 Sept. 16 6. v. 20 May 1640. Georg Friedrich Hornick, Ch. Sächs. Fändrich.
                - 18. Eobanus, Bornmeister 1651.
                - 19. Adolarius, geb. 26 Jul 1612.
                - 20. Christian, geb. 20 Mart. 16 4.
                - 21 Sabina, geb. 1615.
                - 22. Elisabeth, geb. 1616.
                - 23. Regina Catharina, v. 1651. D. Sigm. Siegfried Reichhelm.
                - 24. Barbara, geb. 1618.
                - 25. Gottfried, geb. 1619.
                - 26. Martha, geb. 1620.
                - 27. Johann, geb. 1623.
                - 28. Anna, geb. 1624.

Quetze hat in alten Zeiten hiesiger Orten eine Ziege geheissen, daher die Quetzen auch eine Ziege im Wapen geführet.

CXVI.

Digitized by Google

Digitized by Google

CXVI.

Geschlechts-Register der Raben.

No. 1. *Ludewig* Rabe, Cammerschreiber zu Halle, 1536.

2. *Daniel*, Pfänner zu Halle.

Ux. I. . . . .

II. Esther, D. Mackens W. v. 1570.

4. Anna, v. 1576. Barthol Uden, F. Magdeb. Hoffrath zu Halle, † 23 Sept. 1603.

5. *Johann Ludewig*, Rathsverwandter u. Pfänner zu Halle, † 21 Mart. 1669. æt. 64.

Ux. Catharina, Victor Krausens, Pfännerß T. geb. 1628. v. 20 Oct. 1645. †. 15 Nov. 1676.

8. *Johann Jacob*, Pfänner, geb. 23 Nov. 1634.

9. Clara Elisabeth, geb. 1646.

10. Anna Catharina, geb. 18 Feb. 1651. v. 23 Oct. 1677. Joh. Köhlern, Jur. Pr. und Pfänner.

11. Johann Ludewig, geb. 13 Apr. 1653.

12. *Wolffgang Georg*, J. V. L. und Pract. zu Halle, nachher Churf. Sächs. Amtmann zu Torgau, geb. 1 Sept. 1655.

Ux. Johanna Elisabeth, Christ. Friedr. Maurers, auf Lützen-Sörtmern, Ch. Sächs. Creyß-Amtmanns zu Tennstädt T. v. 1684.

13. Maria Elisabeth, geb. 1 Apr. 1658. v. 26 Apr. 1681. Amtmann Math. Fischern.

16. Christlieb Ludewig, Chramer zu Halle, geb. 1689. † 7 Sept. 1714.

17. Johanna Justina, geb. 1685.

18. Clara Catharina, geb. 1686.

19. *Johann Christian*, geb. 15 Nov. 1687. Med. D. zu Leipzig.

20. Joh. Friedrich, geb. 12 Dec. 1688.

21. Christhilff Ludewig, geb. 27 Jan. 1690.

3. *Hieronymus*, Pfänner.

Ux. Margaretha, Bernhards von Mücheln T.

6. *Hieronymus*, Pfänn. zu Halle.

Ux. N.

14. Esther, v. 1637. Michael Seyfart, Bürger zu Halle.

7. *Joachim*, . .

15. Johann Gottfried, geb. 26 Aug. 1640.

Digitized by Google

Digitized by Google

CXVII.

Geſchlecht derer von Rabiel.

Iſt ſeine uhralte adeliche Familie in Sachſen, die ehedem auch im Erzſtifft Magdeburg floriret, aus ſelbiger iſt *Heydicke von Rabyl* 1433. Pfänner zu Halle geweſen.

CXVIII.

Geſchlecht derer von Rauchhaupt.

Dieſe gleichfals uhralte adeliche Familie ſtehet noch im Hertzogthum Magdeburg in ſchönſten, und wird deren Beſchreibung hinten vorkommen; hier aber iſt nur zu mercken, daß aus ſel. 1444. *Hans* Rauchhaupt und 1471. *Tymo* Rauchhaupt Pfänner zu Halle geweſen.

CXIX.

Geſchlecht derer von Rauſchenberg.

Iſt eine alte adeliche, theils Freyherrl. Familie im Rheinlande, aus welcher *Conrad* 1245. hoff zu Hildesheim geweſen. Aus ſelbiger war *Hermann de Ruſchenburg* 1263. ein Bürger Rathsperſon zu Halle, und wird als Zeuge in dem Vergleiche Erzbiſchoff Ruperti mit der dt Halle wegen der Saltzbrunnen, aufgeführet. Hondorff Saltzwercks-Beſchreib. p. 146.

CXX.

Geſchlecht derer Reichen.

Dieſes iſt eine anſehnliche Familie zu Halle und Leipzig geweſen, von welcher an letztern Orte Reich-Straſſe den Nahmen haben ſoll. An hieſigen Orte findet ſich von ihnen

1243. *Bertramus dives*, als Zeuge in Probſt Oopponis Briefe, de Ludew. Rel. MSC. T. V. p. 254.

1263. *Burchardus de Hallis*, cognominatus dives, in Erzb. Ruperti Vergleich wegen der Saltzbrunnen, in Hondorffs Saltzw. Beſchreib. p. 146.

1283. *Buſſo dives*, als Zeuge, beym Kauff der Neumühle, im Erſten Theil No. 210. p. 783.

1291. *Borchardus dives*, Zeuge in Erzb. Erichs diplomate, de Ludew. Rel. MSC. T. V. p. 114.

1305. *Buſſo dives*, Proconſul Hallenſis, de Ludew. Rel. MSC. T. XII. p. 230.

Digitized by Google

Digitized by Google

CXXI.

Geschlechts-Register der Redel.

No. 1. *Zacharias* Redel, † 24 Dec. 1586.

2. *Jacob*, E. E. Raths zu Halle Baumeister.

Ux. I Margaretha Kötteritzin.

II. Gertraud, Anton Eilenbergs W. v. 1567. v. (3) 1572. Moritz Höppener.

3. Jeremias, † 11 Aug. 1585.

vide Continuat. sub ☉

4. Hans, Pfänner.
Ux. I. Cathar. Vogels, v. 1570.
II. Regina, Barthol Lindners W. v 1591. † 7 Sept. 1604.

5. *Jacob*, Rathsmeister zu Halle, † 12 Sept. 1598 peste.
Ux. I. Maria Vetterin, v. 5 Feb. 1572. † 27 Dec. 1586.
II Blandina, D. Moritz Zochs, Saltzgräfens T. v. 1587. † 8 May 1596.
III. Cordula, Moritz Hoyers, Schultheissen T. v. 21 Nov. 1596. † 1622.

6. Martha, v. 1569. Burchard Edelen.

7. *Andreas*, Oberbornmeist. zu Halle, † 6 Mart. 1605.

Ux. I. Magdalena, Melchior Wagners, Burggrafen zu Halle T. v. 1581. † 27 Dec. 1586.

II. Susanna, Peter Schäfers, Cämmer. T. v. 31 Oct. 1587.

8. *Georg*, Pfänner zu Halle 1579. dessen Kinder jung verstorben.

Ux. Catharina, heyrathete als Witwe 1584. Abraham Wincklern von Grimme.

9. *Balthasar*, Cämmerer zu Halle,

vide Continuat. sub ☾.

9.* *Philipp*, Pfänner zu Halle, † 13 Sept. 1598. peste.

Ux Veronica, Dav. Weseners, Rathsmeist. T. v. 7 Jul. 1590.

10. *Zacharias*, Pfänner, geb. 1567. † 9 Jun 1598.
Ux. Maria, D. Paul Dolscii, Rathsmeist. T. v. 1584. (2) 1601. D. Andr. Schreck, Ass. Scab. zu Halle.

11. Johann, Pfänner, geb. 27 May 1582.
Ux. Sibylla, Wolff Math. Pirners, Amtschössers zu Delitzsch W. v. 28 May 1604. a

12. Wolffgang, geb. 6 Oct. 1578.
13. Sigismund, geb. 7 Nov. 1579.
14. Gottfried, geb. 10 Mart. 1581.
15. Christian, geb. 13 May 1582.
16. Maria, geb. 1583. v. 1660. Bast. Hempel, Gr. Mansfeld. Secret.

17. *Jacob*, F. Magdeb. Secret. zu Halle, † 28 Aug 1636.
Ux. Maria, Mich. Krauts, F. Magdeb. Cammermeisters zu Halle T. v. 1601. † 20 Dec. 1642. b

18. Barbara, geb. 15 Apr. 1584. v. (1) 1602. Johann Kunad, (2) 1609. Jacob Haberland, F. Magdeb. Cammerschreiber.
19. Ursula, v. 1592. Heinrich Strobbergen.
20. Anna, geb. 1586. v. 1635. Dav. Polehm, K. Schwed. Quartiermeister.
21. Moritz, geb. 1589.
22. Blandina, geb. 1590. v. 1616. Aug. Grunfeld, Canon. ad S. Blasii zu Braunschweig.

23. *Friedrich*, Pfänner, geb. 18 Sept. 1595. † 10 Apr. 1636. peste.
Ux. Regina, Barthol Udens, F. M. Cancell. T. v. 1621. † 5 Apr. 1669. c
24. Victorinus, geb. 1595.

25. *Melchior*, Cämmerer, Kirchvater zu S. Moritz und Pfänner zu Halle, geb. 31 Jul. 1583. † 4 Jun. 1636.
Ux. I. Catharina, Joh. Pöllners, Schultheissen zu Halle T. Joh. Drachstedts W. v. 16 Feb. 1606. †
II. Maria, Heinr. Ellenbergers, M. D. und F. Magdeb. Leib-Medici zu Halle T. v. 30 Jul. 1627. † 16 Marr. 1674. d
26. Anna, geb. 1585. v. 1610. Mart. Vogel, Jur. Pr. zu Hettstädt.
27. Magdalena, v. 1616. Hieronym. Rentsch.
28. Zacharias, Goldarbeiter zu Halle, geb. 1599. † 1636.
29. Jacob, geb. 1 May 1600.
30. Gottfried, geb. 1603. † 1626.
31. Caspar, geb. 2 Dec. 1592. † 1622.

32. *Andreas*, Pfänner zu Halle, geb. 5 Nov. 1586. † 8 Apr. 1657.
Ux. I. Anna, Georg Oesterlings T. v. 1609. † 17 Jul. 1626.
II. Anna, Michael Krauts, Cammermeist. T. v. 2 Sept. 1628. †
III. Sabina Tallingerin, Nic. Fährens, Gräffl. Mansfeld. Berg-Registrat. zu Eisleben T. v. 6 Feb. 1638. † 12 Apr. 1650. e

33. *Christian*, Rathsverwandter und Achtmann zu S. Moritz zu Halle, geb. 11 Jul. 1594. † 19 Jun. 1675. ohne Kinder.
Ux. Justina Elisabeth, Gotthilff Buchbachs, F. Hessischen Regim. Quartiermeist. und Pfänners zu Halle T. v. 29 Nov. 1663. † 9 Dec. 1668. deren Kinder jung gestorben.

34. *Peter*, Pfänner und Weinhändler zum 3 Königen, geb. 30 Sept. 1590. † 16 Nov. 1636. peste.
Ux Elisabeth, Hans Peins T. v. 1623. (1) 1638. Joh. Hartmann. f

35. Paul, geb. 28 Dec. 1587.
36. Paul Friedrich, geb. 11 Nov. 1594.
37. Zacharias, geb. 24 Nov. 1596.

Digitized by Google

Digitized by Google

a. 38. Elisabeth, geb. 23 Jun. 1609.

39. *Rudolph*, geb. 7 Oct. 1606. † 10 Sept. 1637.

Ux. Martha, Balth. Weseners, Cämmer. T. Paul Mertheims W. † 13 Sept. 1677. æt. 75.

40. Christian, geb. 7 Jun. 1603. † 1632.

b. 41. *Jacob*, F. Magdeb. Canzley-Adj. zu Halle, geb. 16 Oct. 1610. † 14 Dec. 1672.

Ux. Maria, Christ. Sepfarts, Baumeist. T. v. 1638. † 8 Mart. 1682.

42. Anna, geb. 1615. v. 5 Mart. 1628. Christoph Andr. Sartorio, Pfänner.

43. *Friedrich*, F. Magdeb. Regier. Secret. zu Halle, geb. 27 Nov. 1621. † .

44. Dorothea, v. 18 Aug. 1617. Anton Meyer, Gerichtsschreiber zu Acken.

c. 45. Regina, geb. 1615. † ledig 28 Sept. 1682. an der Pest.

46. Catharina, geb. 11 Apr. 1609. v. 25 Nov. 1628. Carl Herold, Worthalter, † 30 Jul. 1637.

d. 47. Johann, geb. 16 Jan. 1618.

48. Maria, geb. 30 Aug. 1628. v. (1) 3 Dec. 1656. M. Casp. Unger, Rathsverw. und Pfänner, † 19 Febr. 1711.

49. Maximilian, J. V. C. geb. 27 Jun. 1630. ward 19 May 1655. erstochen.

50. *Melchior*, Rathsmeister, Kirchvater zu S. Moritz und Pfänner, geb. 10 Febr. 1632. † 29 May 1691.

Ux. I. Anna Magdalena, Jac. Griebens, Ass. Scab. Hall. T. v. 16 Oct. 1655. † 15 Dec. 1671.

II. Maria Dorothea, D. Joh. Krullens, F. Magdeb. Geh. Rath und Cantzlers T. v. 17 Jun. 1673. †

e. 51. Johann Adolph, geb. 2 Jul. 1629.

52. Barbara Sophia, geb. 5 Aug. 1632.

53. Sabina Catharina, geb. 2 Aug. 1640.

54. *Carl Andreas*, Oberbornmeister und Worthalter zu Halle, geb. 5 April 1632. † 1 Aug. 1693.

Ux. Maria Magdalena, Hauptm. Wilhelm Melch. Dürfelds T. v. 27 Oct. 1657. † 7 Mart. 1692.

55. Elisabeth, geb. 8 April 1636.

f. 56. Andreas, geb. 1628. † 6 Nov. 1636. peste.

57. Magdalena, geb. 23 Dec. 1635.

58. *Gottfried*, Chramer zu Halle, geb. 25 Oct. 1630. † 26 Mart. 1684.

Ux. Anna, Gottfr. Hahns, Leinwandhändlers zu Halle T. v. 24 Sept. 1660. † 3 Aug. 1682.

59. Christian, geb. 25 Oct. 1632.

60. Maximilian, geb. 20 Apr. 1634.

61. Sigismund, geb. 1 Febr. 1636. † 7 Febr. 1680.

62. Barbara Sophia, geb. 1640. † 2 Jun. 1708. ledig.

63. *Jacob*, F. Magdeb. Cancelliſt, nachher Fürſtl. Sächſ. Wittums-Secret. zu Dahme, † 5 Sept. 1684.

Ux. Juſtina Sophia, Joh. Hondorffs, F. Magdeb. Stiffiſchreibers zu Halle T. v. 1675. † 21 Nov. 1712.

64. Maria Elisabeth, geb. 16 Jun. 1645. † 16 April 1728.

65. *Chriſtian*, F. Magdeb. Regier. Cancell. zu Halle, geb. 12 Sept. 1650. † 1678.

Ux. Anna Magdalena, Joh. Hondorffs, F. M. Stiffiſchreib. T. v. 1680. † 15 Apr. 1729. æt. 77.

66. Regina Magdalena, geb. 1654. † 1675.

67. Dorothea Chriſtina, geb. 12 Oct. 1656. v. 5 Sept. 1676. M. Joh. Gabriel Drechslern, Coll. Gymn. Hall. † 22 Jul. 1677.

68. Maria Magdal. geb. 1657. † 14 Oct. 1682.

69. Anna Roſina, geb. 5 Apr. 1659. v. (1) 1678 Heinr. Ludw. Möllenbrock, Med. D. und Phyſic. zu Staßfurt, (2) 27 Sept 1682. Caſp. Roden, Amtm. zu Erbeborn, † 6 Apr. 1731.

70. *Maximilian*, war in F. Lüneb. und Chur-Brandenb. Kriegs-Dienſten, u. ſetzte ſich hernach zu Söſt, geb. 10 Mart. 1660. † Ux. Anna Gertraud, N. von Merpburg, Burgermeiſt. zu Söſt T.

71. *Melchior*, Worthalter, Kirchvater zu S. Moritz, und Pfänner, geb. 3 Dec. 1661. † 18 Nov. 1728.

Ux. Johanna Charlotta, Heinr. Signitzens, Stadtrichters zu Acken T. v. 21 May 1694. † 28 Sept. 1739.

72. Chriſtiana Sophia, geb. 4 May 1663. v. 26 Oct. 1680. Gottfr. Knorren, Cämmer. u. Pfänner zu Halle, † 2 Oct. 1682.

73. Johanna Charlotta, geb. 1674. † 1682.

74. Melchior Auguſt, J. V. C. und Pfänn. geb. 25 Jan. 1677. † 20 Nov. 1700.

75. Jacob Friedlieb, Cämmerer u. Pfänn. zu Halle, geb. 31 Oct. 1684. †

Ux. Agnes Sophia, D. Johann Seyfarts, Magdeb. Regier. Rathé zu Halle T. v. 30 Nov. 1693. † 1 Jan. 1743. æt. 67.

76. *Carl Adolph*, F. Sächſ. Secretar. zu Merſeburg, geb. 25 Oct. 1659.

77. Carl Ernſt, geb. 1662. † 14 Sept. 1682.

78. *Carl Andreas*, SS. Theol. D. und Superint. zu Altenburg, geb. 2 Jun. 1664. †

Ux. Chriſtiana, Wilhelm Friedlers, F. Sachſen-Merſeb. Geh. Cammer-Secret. T. v. 1 Nov. 1692.

79. Gottfried, geb. 9 Oct. 1661.

80. Joh. Friedrich, geb. 22 Sept. 1676.

81. Maria Sophia, geb. 25 Mart. 1679.

82. Johanna Sophia, † 10 May 1685.

83. Johann Friedrich, geb. 1681. † 1684.

84.

85.

86.

87. Chriſtiana Roſina, geb. 31 Mart. 1696. v. Joh. Heinr. von Syborg, Patrit. Magdeburg † 3 Dec. 1716.

88. Joh. Friedrich, geb. 1698. † 1699.

89. *Auguſt Gottlieb*, geb. 20 Febr. 1701. in Kön. Preuß. Kriegsdienſten.

90. Renata Louiſa, geb. 8 Febr. 1704. † 2 Sept. 1741.

91. Sophia Dorothea, geb. 12 Dec. 1706.

92. Juliana Sophia, geb. 27 Sept. 1695.

93. Chriſtian Friedlieb, geb. 14 Jan. 1697.

94. Johanna Sophia, geb. 3 Apr. 1700. † 13 Aug. 1733.

95. Chriſtoph Gottfried, geb. 30 Aug. 1702.

96. Carl Jacob, geb. 6 Jan. 1704.

97. Joh. Friedrich, geb. 27 Apr. 1710.

Digitized by Google

Digitized by Google

Fortsetzung des Redelischen Geschlechts-Registers. ⊙

⊙ No. 3. *Jeremias* Redel, † 11 Aug. 1585.

99. *Jeremias*, kam 1584. in den Rath, u. ward 1605. Rathsmeister zu Halle, † 3 Febr. 1618.
Ux I. Barbara, Simon Böttichers, Cämmerers T. v. 1583. † 28 Mart. 1587.
II. Barbara, Paul Grundmanns Witwe, v. 1587. † 1616.
III. Anna, Heinrich Guthausens, Cämmerers W. v. 10 Dec. 1616. † 8 Aug. 1637.

100. Martha, geb. 21 Jun. 1584. v. 1607. Andr. Pöllnern, Pfänner zu Halle.
101. *Jeremias*, Amtschösser zu Beesen, und Pfänner zu Halle, zweyter Ehe, † 27 Aug. 1637.
Ux. I. Blandina, Christoph Staffels T. v. 1611.
II. Gertraud, Wolffgang Weseners W. v. 24 Febr. 1629. † 3 Oct. 1668.
102. *Paul*, Cämmerer zu Halle, geb. 14 Dec. 1589. † 3 Jun. 1640. ohne Kinder.
Ux. Blandina, Joh. Quetzens, Rathsmeisters zu Halle T. v. 4 Nov. 1617. † 21 Dec. 1657.
103. Caspar, geb. 14 Nov. 1591.
104. Daniel, geb. 26 Oct. 1595.
105. *Jacob*, Pfänner und Gastwirth zum güldenen Pfluge, geb. 4 April 1599. † 11 Nov.
Ux. Dorothea, Caspar Weseners, Vorumeisters zu Halle T. v. 9 Aug. 1620. † 17 Aug. 1635.

106. Barbara, geb. 12 Dec. 1611. v. 1659. Johann Heinr. Herolts, F. Magdeb. Cammer-Musico.
107. Maria, geb. 9 Jan. 1614.
108. Blandina, geb. 31 Mart. 1616.
109. Catharina, geb. 1 Dec. 1629. v. 1651. Caspar Titio, Rector auf dem Neumarckte.
110. Elisabeth, geb. 10 May 1634. † 12 Apr. 1700.
111. Jeremias, geb. 24 Apr. 1635. † 4 Aug. 1668.
112. Gertraud, posthuma, geb. 28 Oct. 1637. v. Zacharias Heppen, Vormeist. zu Halle, † 5 Oct. 1709.

113. Anna, geb. 17 Dec. 1624.

114. Martha, geb. 13 Jun. 1627.

Zweyte Fortsetzung des Redelischen Geschlechts-Registers. ☾

☾ No. 9. *Balthasar* Redel, Cämmerer zu Halle.

Ux. Clara, Caspar Caspar Ludwigers, Rathsmeisters, und nachher Joh. Heinr. Buhls Wittwe, v. 1584.

115. Lorentz, geb. 1586.

116. *Balthasar*, Cämmerer zu Halle, geb. 16 Feb. 1587. † 6 Oct. 1636.
Ux. Justina Keulingin, † 12 Aug. 1626. peste.

117. Helena, v. 1611. Casp. Untzer, J. V. C. u. Pfänner zu Halle.

118. Catharina, v. 1629. Christoph Burckh.

119. Clara Sophia, † 30 Oct. 1636.

120. Maria Elisabeth, geb. 17 Aug. 1629.

121. *Johann Andreas*, Cämmerer und Pfänn. zu Halle, geb. 1 Dec. 1637. † 17 Nov. 1722.
Ux. Maria, Melchior Redels, Cämmerers T. Mag. Caspar Untzers W. geb. 1628. v. 26 Febr. 1667. † 19 Febr. 1711.

122. Justina, v. 1641. Andr. Erfurten, Gräffl. Mansfeld. Hoffrath zu Halle.

123. *Christoph Andreas*, Kön. Pohln. und Churf. Sächs. Accis-Inspector zu Tenstädt.
Ux. Susanna Dorothea, Amtm. Sigm. Siegfried Reichelms zu Halle T. † 15 May 1731. æt. 42.

* *Simon* Redel, Hallensis, war 1644. Pfarrer zu Keltz, ist vermuthlich ein Sohn Jeremiæ, Num. 99.

* *Andreas* Redel, Schmidebergensis, Cramer zu Halle, ehlichte 1602. Margarethen, Peter Kirchners W. mit der er 2 Söhne gezeuget, 1) Paul, geb. 1603. 2) Andreas, Pfänner zu Halle, geb. 10 Aug. 1614. der am 12 Dec. 1643. Annen Giebelhausin, Christoph Winckelers, Rathsverwändten zu Eisleben Witwe, geehlicht.

Das Wapen der Redel siehe auf dem Kupferstich Tab. XXVIII.

Digitized by Google

Digitized by Google

CXXII.

Geſchlecht der Richter.

Caſpar Richter, Handelsmann auf dem Neumarckte; deſſen Kinder ſind:

1. *Zacharias*, Handelsmann zu Leipzig. Ux. Anna, Peter Schmids W. v. 1559. † 1666.
2. Catharina, v. 3 Nov. 1662. Victor Krauſen, Handelsmann und Pfänner zu Halle, † 1694.
3. Catharina Eliſabeth, v. 1663. Carl Aug. Gueintz, Bergger. Secret. zu Halle, † 26 Mart. 1690.
4. *Chriſtian*, Handelsmann und Weinmeiſter zu Halle, † 19 Jul. 1670.

   Ux. I. Maria, Johann Watzlaus T. Joh. Gregorii, Gaſtwirths zum blauen Hecht W. v. 1660. † 27 May 1663.

   II. Eliſabeth, Johann Hoffmanns, Pfänners und Ehram. T. v. 6 Jun. 1664. von denen

   1) Johann Caſpar, geb. 6 May 1663. †
   2) *Maria Eliſabeth*, geb. 26 Apr. 1665. v. 20 Apr. 1685. Gebh. Levin Lüdecken, F. Braunſchweig. Hoffrath und Burgemeiſter zu Braunſchweig, † 3 Jul. 1717.
   3) Victor, geb. 8 Apr. 1666.
   4) Roſina, geb. 1667. † 1 Aug. 1682.
   5) Johann Caſpar, geb. 27 Jan. 1669.
   6) Gottfried, geb. 19 Jun. 1670.
   7) Chriſtian, Handelsmann zu Leipzig, geb. 12 Jan. 1672. ſtarb auf der Rückreiſe aus Holland zu Reina im Oßnabrückiſchen, 2 Apr. 1731.
   8) Clara Sophia, geb. 1 Dec. 1673.
   9) Johann Chriſtian, geb. 13 Jun. 1675.
   10) *Johann Friedrich*, J. V. C. und Pfänner zu Halle, geb. 7 Mart. 1676. † 13 Sept. 1740.

      Ux. Chriſtiana Auguſta, D. Joh. Chriſt. Tentzels, K. Preuß. Steuerraths zu Halle T. v. 16 Nov. 1716. † 27 Mart. 1720. von der

      (1) Johann Chriſtian, J. V. Stud. geb. 26 Aug. 1717. † 1742.
      (2) Dorothea Eliſabeth, geb. 14 Jan. 1719. v. 21 Aug. 1737. Joh. Lichotius, Paſtor zu S. Laurent. auf dem Neumarckte, † 1748.
      (3) Chriſtiana Sophia, geb. 1720. †. 1725.

   11) Anna Catharina, geb. 28 Jan. 1679.

5. *Gottfried*, Handelsmann auf dem Neumarckte, geb. 29 Jun. 1651. † 3 Nov. 1707.

   Ux. I. Maria Eliſabeth Brunowin, geb. 20 Febr. 1660. † 27 Mart. 1699.

   II. Catharina Eliſabeth, Carl Herolds, Worthalt. T. Joh. Friedr. Dewedigs, Oberbornmeiſt. W. v. 24 Aug. 1700. (3) als Witwe 8 Sept. 1714. Gottfr. Heinr. Scherln, Kauffmann zu Leipzig. Deſſen Kinder erſter Ehe ſind:

   1) Catharina Eliſabeth, geb. 16 May 1684. v. 19 Jul. 1701. Johann Ehrenfried Nieren, Jur. Pract. zu Merſeburg, † 1746.
   2) Maria Eliſabeth, geb. 29 May 1685. v. 1701. Johann Gottfried Kümmel, Fürſtl. Sächſ. Rath und Cammer-Secret. zu Merſeburg, † 1728.
   3) Dorothea Eliſabeth, geb. 20 Febr. 1688. v. 25 Oct. 1707. Johann Daniel Schultzen, Königl. Preuß. Stiffts-Amtmann und Pfänner zu Halle, †
   4) *Johann Gottfried*, Kauffmann zu Querfurt, geb. 5 May 1693. kam durch einen unglücklichen Schuß ums Leben, und † 1739. ledig.
   5) Chriſtiana Eliſabeth, geb. 24 April 1696. v. (1) 1711. Carl Auguſt Hübner, Fürſtl. Sächſ. Landrath und Dombherrn zu Merſeburg, (2) Joh. Samuel Förſter, Med. D. zu Merſeburg.
   6) Fünff Söhne, ſo jung geſtorben.

Digitized by Google

Digitized by Google

CXXIII.

Geschlechts-Register der Reichhelme.

No. 1. *Werner* Stegebode, Rathsherr zu Göttingen, Ao. 1309.
2. Heiso Stegebode, Rathsherr zu Göttingen 1327.
3. Conrad Stegebode, Vice-Consul zu Göttingen 1349.
4. Heinrich Stegebode, Magister Mercatorum zu Göttingen 1375.
5. *Reichhelm* Stegebode, Magister Mercatorum zu Göttingen 1414. von diesem haben die Nachkommen den Zunahmen Reichhelm angenommen.
6. *Hermann Reichhelm*, Rathsherr zu Göttingen 1488.
7. *Ludolph Reichhelm*, Magister Mercatorum zu Göttingen 1513.
8. *Paul Reichhelm*, Burgemeister zu Göttingen 1567. Ux. Dorothea Helmholdin.

9. *Ludolph*, Burgemeister zu Göttingen.
10. *Heinrich*, J. V. D. Burgemeister zu Braunschweig, u. nachher dreyer Hertzoge zu Braunschweig-Lüneburg Rath.

11. *Jeremias*, J. V. D. war 8 Jahr Syndicus zu Göttingen, nachher zu Halle, † 15 Aug. 1636. ætat. 75.
Ux. I. Elisabeth, D. Joh. Borcholts, Prof. Jur. Ord. zu Helmstädt † v. 1590. †
II. Elisabeth, Volrad Gräfens, Rathsmeist. und Pfänners zu Halle T. geb. 1 Sept. 1582. v. 12 Febr. 1600. † 10 Apr. 1637. zu Freyberg.

12. Ludolph.

13. *Paulus*, J. V. D.

14. Elisabeth, v. Johann Mutern, Advoc. zu Lübeck.
15. Johann Heinrich, †
16. Johann Ernst, Stud. Theol. geb. 23 Dec. 1611. † 8 Apr. 1631. auf der Universität zu Wittenberg.
17. *Christian Friedrich*, J. V. D. Assessor Scab. zu Halle, geb. 23 April 1702. † 29 Sept. 1650.
Ux. Anna Dorothea, Hans von Clausbruch auf Meuselwitz T. geb. 25 Dec. 1619. v. 17 Sept. 1643. † 4 Jul. 1693.

18. *Jeremias Gottfried*, Jur. Stud. † 1635. auf der Universität zu Wittenberg, ætat. 28.

19. Ave Dorothea, v. 1621. Caspar Riesen, Wörthalter und Pfänner zu Halle.

20. *Paul Volrad*, Pfänner zu Halle, geb. 1606. † 28 April 1645.
Ux. I. Catharina, M. Christian Wolffs, Past. zu Dölitz am Berge T. v. 25 Oct. 1641. † 28 Sept. 1642.
II. Elisabeth, Friedr. Krausens, Werthalt. zu Halle T. v. 22 Oct. 1644.

21. *Sigismund Siegfried*, Rathsmeister.

Siehe Continuation A.

Das Wapen derer Reichhelme siehe auf dem Kupferblat Tab. XXVIII.

Digitized by Google

Digitized by Google

August Conrad, 1644. † 1647.

Christian Friedrich, F. Schwartzburg. Cammerrath, b. 9 Nov. 1645. † Apr. 1712. zu Arnstadt; war vorher fürstl. Mäyntzischer und Cammerrath.

P. M. *Johann Jemias*, Past. zu St. Moritz zu Halle, nachher Amtmann zu Wanßleben, geb. Dec. 1648 † 1708. Ux. Anna Dorothea, Peter Unters, Cämmerer zu Halle T. v. 5 Sept. 1674. † 1 Dec. 1721. zu Zerbst.

5. *Carl Heinrich*, J. V. L. Amtmann zu Roseburg u. Pfänn. zu Halle, geb. 6 April 1650. † 13 Jul. 1724. ohnbeerbt; belegte sein gesamtes Vermögen mit einem Fideicommiß zum Besten seiner Familie.

Ux. Maria Sophia, D. Michael Königs, F. Magdeb. Geh. Rath u. Cantzlers zu Halle T. geb. 20 Mart. 1658. v. 30 May 1676. † 23 Jan. 1734.

26. *Paul Christian*, Cämmerer zu Halle, geb. 18 Sept. 1642. † 1682.

Ux. Magdalena Susanna, D. Carl Schäfers, Physici zu Halle T. geb. 22 Jul. 1648. v. 3 Jul. 1666. † 2 Dec. 1699.

27. Johann Christian, † 1725.
Ux. N. Cellarii, Med. D. zu Halberstadt T.

28. Anna Dorothea, †

29. Johanna Elisabeth, †

30. Johann Jeremias, geb. 1686. †

31. Johanna Dorothea, †

32. Carl Sigismund, †

33. Maria Sophia, geb. 1686.

34. Johann Carl, blöden Verstandes, geb. 1689.

35. Johann Friedrich. . . .
Ux.

36. Johann Sigismund, geb. 9 Sept. 1691.

37. Dorothea Elisabeth, geb. 18 Sept. 1692.

38. Johann Jeremias, Cämmerer zu Zerbst, geb. 27 Jun. 1694.
Ux. . . . Cämmerer Manso zu Zerbst Tochter.

39. *Johann Gottfried*, Ass. Scabin. u. Oberbornmeister zu Halle, geb. 24 Jun. 1695. † 15 Mart. 1748.
Ux. Anna Francisca, Mich. Frantz Königs, K. Pr. Fiscals u. Advoc. Ord. zu Halle T. v. 14 Jul. 1733.

40. Christina Dorothea.

41. *Carl Sigismund*, Accis-Inspector zu Schmiedeberg, geb. 6 Nov. 1667. † 10 Sept. 1730. ohne Kinder.
Ux. I. Dorothea Maria Schützin, M. Joh. Feinlers, Pastor. zu Schlettau u. Passendorff W. v. v. 23 Oct. 1714. †
II. Christina Elisabeth, D. Aug. Theod. Reichhelms, Ass. Scab. zu Halle T. v. 27 Apr. 1730.

42. Susanna Helena, geb. 1670. v. D. Aug. Bohsen, Talander genannt, † 19 Jul. 1732.

43. Friedr. Jeremias, geb. 1674. † zu Lübeck.

44. Catharina Elisabeth, geb. 1 Nov. 1677. v. 9 Nov. 1700. Abrah. Scheid, Jur. Pract. und Stadtschreiber zu Lützen.

45. Christian August, geb. 1672. † in Italien.

46. Paul Ludolph, geb. 1676. † zu Roseburg.

47. *Johann Gottfried*, Kön. Pohln. und Churfächs. Hauptmann, geb. 9 Dec. 1681.

48. Paul Heinrich, geb. 21 Sept. 1679.

49. Johann Carl, †
50. Christian Friedr. †
51. Christian Heinrich, †
52. Doroth. Elisabeth, †
53. Johanna Elisab. †
54 Joh. Christian. . .
Ux.
55. Dorothea Juliana.
56. Andreas Christian.
57. Johanna Eleonora.
58. Maria Louisa, †

66. Joh. Friedrich.
67. Anna Christina.
68. Dorothea Amalia.

59. Charitas Sophia.

60. Carl Anton.

61. Friderica.

62. Johann Ludewig.

63. Maria Dorothea.

64. Johann Frantz, geb. und † 1736.

65. Charlotta Dorothea, geb. 13 Sept. 1743.

A. Con-

Digitized by Google

A. Continuation des Reichhelmischen Geschlechts-Registers.

A. No. 21. *Sigismund Sieg fried* Reichhelm, J. V. D. Rathsmeister und Schultheiß zu Halle, geb. 14 Dec. 1613. † 8 Octobr. 1678.
Ux. Regina Catharina, Christian Quirins, Cämmerers zu Halle T. v. 2 Jun. 1632. † 1682.

69. Sabina Elisabeth, geb. 19 Feb. 1652. v. 1672. Joh. David Marl, Pfänn. zu Halle, † 1677.

70. Christian Jeremias, geb. 1654. † jung.

71. *Sigismund Siegfried*, Amtmann zu Radegast, geb. 17 May 1657. † 5 Jan. 1700.
Ux. Susanna Dorothea, Johann Andr. Ungers, J. V. D. und Pfänners zu Halle T. geb. 1661. v. 23 Novemb. 1680. † 1749.

72. Anna Regina, geb. 1659.

73. Dorothea Sophia, geb. 1661. v. 2 Dec. 1679. Lic. Friedr. Rudloff, Can. zu Wurtzen, † 24 Sept. 1687.

74. *August Theodor*, J. V. D. Ass. Scab. und Oberbornmeister zu Halle, geb. 31 May 1664. † 25 Apr. 1732.
Ux. I. Johanna Elisabeth, D. Joh. Christian Olearii, Consist. Raths und Ober-Pfarrers zu U. L. Frauen zu Halle T. v. 1691. † 1702.
II. Dorothea Sophia, Joh. Joach. Kemnitzens, Magdeb. Hof- und Reg. Rathes T. v. 16 Jan. 1704. † 11 Apr. 1742.

75. *Friedrich Arnold*, J. V. L. E. E. Raths Cämmerer und Pfänner zu Halle. geb. 9 Octobr. 1667. † 1722.
Ux. Dorothea Elisabeth, Christ. Knauts, Med. D. u. Stadt-Physici zu Halle T. † 12 Jun. 1732. ætat. 62.

76. *Jeremias Gottlieb*, Med. D. und Pfänner zu Halle, geb. 15 Dec. 1671. † 1734. unverehlicht.

77. Johann Sigismund, geb. 22 Febr. 1682. ist in Italien in Kriegsdiensten.

78. *August Siegfried*, geb. 2 Aug. 1685. † 15 Jan. 1738. zu Halle.
Ux. . . . . .

79. Susanna Dorothea, geb. 1687. v. Christoph Andreas Nedeln, Accis-Inspect. zu Teunstädt, † 15 May 1731.

80. Christian Siegfried, blöden Verstandes, geb. 1694.

81. Friedrich August, in Oesterreichischen Kriegsdiensten, geb. 20 Febr. 1696.

82. Eva Catharina Sibylla, geb. 12 Septemb. 1699. v. (1) 1718. M. Fabricio, Pfarrer, (2) N. Fiedlern, Stadt-Syndico zu Schmideberg, † 22 Jan. 1732.

83. Johanna Augusta, v. 1724. Joachim Friedrich Kemnitzen, Pfänner zu Halle, Witwe.

84. Christiana Elisabeth, v. 1730. Carl Sigism. Reichhelm, Accis-Inspector zu Schmideberg.

85. Dorothea Sophia, geb. 20 Mart. 1705. v. 4 Mart. 1740. Gottfried Bertuch, Med. Doct. zu Erfurt; Witwe.

86. Charlotta Sophia, geb. 19 Oct. 1712. v. 1742. Carl Friedr. Erler, K. Pohln. Accis-Einnehmer zu Schmideberg.

87. Friedrich Christoph, †

88. Johanna Dorothea, †

89. Dorothea Elisabeth, geb. 11 Jul. 1698. v. 12 Febr. 1742. Joh. Christ. Dryander, Steuer-Secret. und Pfänner zu Halle.

90. *Friedrich August*, Königl. Preuß. Geheimer Rath und Burgermeister zu Berlin, geb. 8 Sept. 1699.

91. *Friedrich Christoph*, Kön. Preuß. Criminal-Rath und Cammer-Fiscal zu Magdeb. geb. 29 Jul. 1701.

92. Johanna Dorothea, Zwilling mit vorigen, geb. eod. v. 3 May 1740. Friedrich Buße Brunner, Cammer- und Gegenschreiber zu Halle.

93. Carl Friedrich, †

94. Christiana Dorothea, geb. 29 Oct. 1706. v. 28 Sept. 1740. Joh. Christ. Dryander, Steuer-Secret. zu Halle, † 7 Sept. 1741.

95. Friedrich Arnold, geb. 3 Jul. 1708.

96. Johann Friedrich, geb. 6 Oct. 1709.

97. *Friedrich August*, Secret. bey des Prinz Moritz zu Anhalt Durchl.

98. *Sigismund Sigfried*, † 16 Dec. 1734.

Digitized by Google

Digitized by Google

CXXIV.

Geschlecht der Ringhammer.

Ringhammer, war Consulent der Evangelischen Stände in Nieder-Oesterreich, und de Agent am Käyserl. Hofe, darüber er in harten Arrest gerieth, wovon das Theatrum Europæum Tom. VII. p. 344. & 686. nachzusehen, er wendete sich nach seiner Erlassung nach Halle, allwo er gestorben. Seine Kinder sind:

ichael **Ringhammer**, Fürstl. Sächs. nachher Churf. Brandenb. Magdeburgischer Regierungs-Secretarius zu Halle, † 4 Sept. 1694. ætat. 61.

Maria Elisabeth, Christian Wilhelm Stiffers, Med. D. & Physic. zu Halle T. v. 13 Oct. 1657. von der

1) Susanna Elisabeth, geb. 8 Aug. 1659. v. (1) 16 Nov. 1697. Lic. Ludw. Gottfried Haußmann, (2) 17 Nov. 1717. Heinr. von Boden, K. Pr. Consist. Rath und Prof. Jur. Ord. zu Halle, † 28 Dec. 1725.

2) Eleonora Dorothea, geb. 5 Dec. 1661. v. 23 Nov. 1668. Joach. Friedr. Pöpping, Thals. Secret. † 28 Dec. 1726.

3) *Friedrich Ernst*, Königl. Schwed. Legations-Secretar. geb. 22 Apr. 1663. † zu Halle 22 May 1725.

4) Maria Elisabeth, geb. 5 Jun. 1666. v. 17 Febr. 1691. D. Joh. Christ. Olearius, Consistor. Rath, Inspector und Ober-Pfarrer zu U. L. Frauen zu Halle, † 7 Nov. 1727. zu Magdeburg.

5) *August Wilhelm*, J. V. C. geb. 20 Sept. 1668. † 23 Aug. 1690.

6) *Johann Chilian*, J. V. C. und Pfänner, geb. 18 Oct. 1671. † 26 Octobr. 1733.

7) Michael Wilhelm, Johanna und Maria Dorothea sind jung verstorben.

Johann Georg **Ringhammer**, Secretar. und Pfänner.

x. Anna Magdalena, D. Heinrich Dürfelds, Magdeb. Hoffraths und Möllenvogts T. geb. 8 May 1642. v. 19 Aug. 1662. † 16 April 1695. von der nebst einigen jung verstorbenen Kindern gebohren:

1) *Ernst Maximilian*, Pfänner, † ledig 21 Oct. 1740. æt. 80.

2) Anna Dorothea, geb. 23 Sept. 1672.

3) Sophia Elisabeth, v. (1) 1710. M. Gregorius Luppen, Pastor zu Brachstedt, (2) 1734. Christoph Laurent. Hahn, K. Pr. Commissions-Rath und Bornmeister, † 1749.

CXXV.

Geschlecht der Reinharde.

oph **Reinhard**, Gräfl. Callenbergischer Rath und Advoc. zu Halle, † 13 Jul. 1719. ætat. 62.

I. Anna Margaretha, Joh. Schröders zu Weisenfels T. Conrad Seyfarts W. v. 29 May 1683. †

Maria Christina Wolmerin, Joh. Christoph Aug. von Lieben, Königl. Pohln. Hauptmanns Witwe, v. 1708. † 20 Febr. 1713. ætat. 47.

Catharina Ebersbachin, M. Georg Flügels, Pastor. zu Klein-Korbetha und Schkopau W. v. 19 Oct. 1713. ward den 6 Aug. 1719. des Nachts in ihrem Bette von den Beckern Breiting und Schröter im 70 Jahr ihres Alters ermordet, und beraubet. Seine Kinder erster Ehe sind:

1. Johann Gottlob, geb. 9 Mart. 1684. †

2. *Johann Gottlieb*, Rathmann und Laternen-Inspector zu Halle, geb. 10 Jul. 1686. † 1749.

Ux. I. Christina Elisabeth, Georg Schwartzens, Landrichters des Creyß-Amts Leipzig Tochter, v. 12 Nov. 1712. † 6 Sept. 1727.

II. Sophia Elisabeth, Caspar Heinrich Drachstädts, Pfänners zu Halle T. v. 10 Nov. 1728. † 29 Oct. 1739. Dessen Kinder sind:

(1) *Friderica Wilhelmina*, v. im May 1748. Johann Nicol. Zerener, Med. D. zu Halle.

(2) Friedrich Wilhelm, geb. 1730. † jung.

Es ist aber zu mercken, daß diese Reinharde zu dem folgenden Geschlecht derer Reinharde gehörig.

Digitized by Google

Digitized by Google

CXXVI.

Geschlechts-Register derer Reinharde.

No. 1. *Elias* Reinhard, Käyser Alberti II. Secretarius, geb. 1382. † 1440.
Ux. Elisabeth, Johann von der Tanne T.

No. 2. *Lucas*, Herzog Johannis I. zu Lignitz Rath, geb. 1411. † 1465.
Ux. Catharina, Johann Froberi T.

No. 3. *Johann*, Käyser Friderici III. Rath, erhielt von selbigen 1648. den Adelstand, geb. 1445. † 1510.
Ux. Anna von Löwenfels.

No. 4. *Ambrosius*, Probst der Cathedral-Kirche zu Lignitz, geb. 1470. † 1540.
Ux. Elisabeth, Martin Heidenreichs, Fürstl. Lignitz. Raths u. Cammer-Praesident. T.

5. Jacob, Hertzog Erichs, des ältern, zu Braunschweig-Grubenhagen Cantzler.
Ux. - - - -

7. *Johann Jacob*, Assessor des Käyserl. Cammer-Gerichts zu Speyer.
Ux. - - - - -

11. *Hieronymus*, Assessor des Käyserl. Cammer-Gerichts zu Speyer.

8. *Elias*, Hertzogl. Würtemberg. Rath, geb. 1562. ertrancke 1600. in der See, zwischen Engelland und Holland.

6. *Martin*, Käyser Ferdinandi I. Obrister über ein Regiment zu Fuß, geb. 1519. † 1580.
Ux. Ursula, Christoph Liebings T.
den K. Ferdin. I. 1540. in den Adelstand erhoben,

9. *Samuel*, Marggr. Christian und Johann Ernsts zu Brandenburg Rath, ihm wurde 1596. von Käyser Rudolpho II. der Adel renoviret, geb. 1555. † 1637.
Ux Eva Beerin,

12. *Johann George*, Erbherr auf Groß-Morungen, Vintelberg, Dornstedt, Dachrit und Merckewitz; Churfürstl. Brandenb. würckl. Geheimer, auch Cammer-Gerichts-Consistorial- u. Nauraburgl. Appellations-Rath, geb. 1606. † 7 Jun. 1672.
Ux. Eva Sibylla, Heyer Striepen, Churfl. Brandenburgl. Geheimen Cammer-Raths T. geb. 4 Dec. 1623. v. 18 May 1640. † 15. Nov. 1680.

10. *Lucas*, Ober-Einnehmer der Käyserl. Gefälle im Fürstenthum Brieg in Schlesien.

Das Wapen der Reinharde siehe im Kupferstich Tabula XXVIII.

Digitized by Google

Digitized by Google

Eva Urſula, v. Michael
thias, Churfl. Brandenb.
, Cammer-Rath und Di-
or des Poſt-Zoll- u. Salz-
ns zu Berlin.
Eliſabeth Sibylla, v. Joh.
ob von Cratz, Kön. Preuß.
mer-Präſident des Her-
h. Magdeburg, u. Amts-
ptmann der Aemter Zin-
oburg und Zieſar.
Eva Maria, v. Carl von
g, Churf. Brand. würckl.
). u. des Cammer-Gerichts,
) Ravensberg. Appella-
s-Rath.
Magdalena Sophia, v. Ge-
von Hornig, auf Zingſt,
Brandenb. Oberforſtmei-
des Herzogthums Mag-
ieb.
Johann Friedrich, auf
chritz, Merckewitz u. Groß-
rungen, zuerſt Churf.
andenb. Magdeb. Regier.
h zu Halle, hernach Kön.
ln. u. Churf. Sächß. Cam-
und Berg-Rath, und Di-
or des Geheimen Archivs,
31 May 1648. † 13 Dec.
. zu Dresden.
Johanna Suſanna, Anton
ckens, Ch. Sächß. Raths
Geh. Secret. zu Dreßden
eb. 12 Dec. 1662. v. 23 Jan.
8. † 17 Dec. 1713.
Margaretha Lucretia, v.
rad Berthold Stillen, auf
nitzdorff, K. Preuß. würckl.
h. Rath, Ober-Poſt- und
lz-Director, auch Decano
Cathedr. Kirche zu Havel-
3, † 1733.
Samuel Hoyer, auf Groß-
orungen, K. Preuß. Land-
th und Commiſſarius, †
09.

Zwey Söhne und 1 Toch-
ſturben jung.

21. Johanna Chriſtiana, v. 26 Sept. 1701. Joh. Benedict Carpzov, J. V. D. Kön. Pohln. und Churf. Sächß. Commiſſions-Rath und Burgemeiſt. zu Zittau; itzo Creyß-Amtmann zu Wittenberg.

22. Charlotta Sophia, v. (1) Joh. Chriſtian Döbner, K. Pohln. u. Churf. Sächß. Ober-Rechnungs-Rath, (2) D. Ferdin. Gottlieb Schmeitzen, K. Pohln. und Ch. Sächß. Hoffrath und Leib-Medico, †

23, *Johann George*, Kön. Pohln. u. Churf. Sächß. Ober-Conſiſtor. Rath, geb. 28 Jun. 1685. † 1719.

24. Louiſa Henrietta, geb. 28 April 1688. v. Hans Michael Rockſtroh auf Beerenclauſen, K. Pohln. u. Ch. Sächſiſchen Major beym Churl. Printzl. Cuiraſſilier-Regimente, † 13 Oct. 1734.

25. *Conrad Friedrich*, J. V. D. Jur. & Phil. Prof. Extraord. zu Halle, Erbherr auf Dacheritz und Merckewitz, geb. 28 Aug. 1692. † 24 April 1728.

Ux. Maria Sophia, D. Ernſt Heinrich Knorren, K. Preuß. Commiſſions-Raths und Syndici Univerſit. zu Halle T. v. 13 Febr. 1721.

26. *Carl Ludewig*, K. Pohln. und Churf. Sächß. Cammer-Secretarius, geb. 24 May 1695. † 28 Jan. 1742. ohne Kinder.

Ux. Rahel Erdmuth, Conſor Rügers, K. Pohln. u. Ch. Sächß. Cammer-Schreibers zu Dreßden T.

34. Johann Friedrich und

35. Georg Friedrich, Zwillinge, geb. 13. und † erſterer 20. anderer 25 Mart. 1722.

36. Henrietta Sophia, geb. 23 Nov. 1723. † 27 Sept. 1737.

37. *Friedrich Ludewig*, geb. 20. Jan. 1725.

38. Eliſabeth Charlotte, geb. 11 Octobr. 1726.

27. *Johann Conrad*, Kön. Preuß. Ober-Auditeur, † 1734.

28. *Georg Wilhelm*, Kön. Preuß. Rittmeiſter unter dem Plat. Regim. † 1740.

29. *Carl Guſtav*, Kön. Preuß. Kriegs- und Domain-Rath in Geldern.

30. *Friedrich Hoyer*, K. Preuß. Obriſt-Lieut. unter dem Rothenburg. Regiment, † 1745.

Ux. I. N. von Ferſen. II. N. von Kleiſt. von deren

(39) Hippolytus Albert Friedrich. (40) Joach. Hoyer Frantz.

31. *Samuel Heinr.* K. Pr. Landrath.

Ux. N. von Rochau.

32. *Paul*, Lieuten. unter des General-Maj. von Leſtewitz Regiment, † 1747.

33. *Ludwig Alexander*, Lieuten. unter des General-Maj. von Borck Infanterie-Regiment.

Digitized by Google

Digitized by Google

CXXVII.

Geſchlechts-Regiſter der Ritter.

No. I. *Jacob* Ritter, Gräfl. Mansfeldiſcher Rath und Canzler. Ux I. Dorothea, Peter Gröſſers, Mansfeld. Raths T. II. N. Paul Trömers T.

2. *Peter*, Gräfflicher Mansfeldiſcher Canzler.

3. Jacob, † jung.

4. *Jacob*, M. Phil. gieng als Hoffmeiſter mit einem jungen Grafen von Mansfeld nach Straßburg, und ſtarb allda.

5. *Samuel*, Aſſeſſor Scabin. Hall. Magdeb. Land-Syndicus, F. Anhalt. u. Gr. Mansfeld. Rath, geb. 16 Jun. 1597. † 27 Jun. 1647.
Ux. Maria, Salomon Heroldi, Oberburgmeiſt. zu Halle T. v. 17 Jun. 1623. † 21 Mart. 1675.

6. *Chriſtian*, aus zweyter Ehe, † jung.

7. *Samuel*, J. V. D. und Prof. Publ. zu Wittenberg, geb. 30 May 1624. †
Ux. Eliſabeth, Jacob Martini, S. S. Th. D. & Prof. zu Wittenberg T. v. 28 Nov. 1647.

8. *Jacob*, Fürſtl. Magdeb. Secretar. und Juſtitiarius zu Langendorff, geb. 29 May 1627. † 14 Aug. 1669.
Ux. Sophia Auguſta, Joſeph Michaelis, Churf. Sächſ. Hofprediger zu Lichtenburg T. geb. 26 Apr. 1635. v. 8 Sept. 1652. † 23 Oct. 1670.

9. *Chriſtoph*, J. V. D. & Prof. P. zu Wittenberg, nachher Hoff- und Juſtiz-Rath zu Dresden, geb. 9 Jan. 1636. †
Ux. Catharina, Georg Götzens, Churf. Sächſ. Majors unter der Garde, und Veſtungs-Hauptmanns zu Dresden T. v. 30 Oct. 1666.

10. Maria, geb. 1636. † jung.

11. Johanna Catharina, Zwilling mit voriger, v. 24 May 1664. Sam. Tocken, Handelsm. zu Leipzig.

12. *Johann Baptiſta* von Ritter, Aſſeſſ. Scabin. Hall. nachher Kayſerl. Churf. Sächſ. und Fürſtl. Magdeb. reſp. Geheim. Cammer-Rath und Rath, Erbherr zu Bültzingsleben, ward von Käyſer Leopoldo geadelt, geb. 8 Jan. 1639. † 13 Febr. 1674.
Ux. Anna Maria, D. Johann Olearii, General-Superint. zu Weiſſenfels T. v. 11 Oct. 1664.

13. Maria Eliſabeth, geb. 25 Jul. 1643. v. (1) 5 Mart. 1672. Wolff Barth. Uden, F. Magdeb. Amtshöffer zu Dahme, (2) 1678. Veit Ludwig Göckel, J. V. D. und F. Sächſ. Conſiſtorial-Rath zu Gotha.

14. *Samuel*, Zoll-Einnehmer zu Leipzig.
Ux.

15. *Jacob Ehrenreich*, N. P. C. und Jur. Pract. zu Leipzig.

16. Anna Sophia, geb. 1654. † jung.

17. Auguſt, geb. 26 Febr. 1656.

18. Magdalena Sophia, geb. 1662. † jung.

19. *Jacob*, Stadtſchreiber zu Löbegün, geb. 12 Aug. 1664.

20. Samuel, geb. 1666. † 1669.
21. Johanna Auguſta, geb. 1668. † 1669.

22. *Chriſtoph Sigismund*, Käyſerl. Hauptmann, † in Italien.

23. *Georg Gottlieb*, J. V. D. Churf. Sächſ. Hof- und Juſtiz-Rath, nachher Vice-Canzler zu Dresden, † 3 Aug. 1737. als ſubdelegirter Kayſerl. Commiſſarius zu Aurich.
Ux.

24. Johann Friedrich, † jung.

25. Johann Chriſtian, † jung.

26. *Johann Friedrich* von Ritter.

27. Anna Maria.

28. Johanna Auguſta, † 1674 jung.

29. Samuel, † jung.
30. Chriſtian Auguſt, † jung.

31. *Chriſtian*, Med. D. & Pr. zu Leipzig.

32. *Gottlieb*, J. V. D. und Burgemeiſter zu Dresden.

33. Johann Friedrich, geb. 23 Jul. 1699. † 1719. als Student zu Wittenberg.

34. Johanna Friderica, geb. 29 Feb. 1696. v. Philipp Friedrich Triern, L. Polit. und Churf. Sächſ. Hof- u. Berg-Rath.

35. Samuel Gottlob, geb. 31 Jul. 1697. † 6 Mart. 1701.

Das Wapen der Ritter, wie ſolches Käyſer Maximilian II. Ao. 1575. Valentin und Peter Rittern ertheilet, iſt in dem von Käyſer Leopoldo Johann Baptiſta von Ritter vermehrten Wapen das andere Quartier, und im Kupferblat Tabula XXVIII. zu ſehen.

Digitized by Google

Digitized by Google

CXXVIII.

Geſchlecht derer von Rider, Rieder oder Ryder.

Dieſes alte Adeliche Geſchlecht hat in und um Halle Güter gehabt, und iſt bereits im 16 Seculo ausgeſtorben. Von ſelbigen finden ſich

79. (1) *Hans*, der auch Güter zu Delitzſch hatte, und ſein Bruder (2) *Hermann*, der das Guth zu Neukirchen beſaß, wurden in ſelbigem Jahre nebſt ihrem Vetter (3) Hanſen von Ertzbiſchoff Ernſten mit 6 Hufen Landes im Stadt-Felde zu Halle auch vielen Zinſen in und um die Stadt Halle beliehen.

(1) *Hans* (1) hatte einen Sohn gleiches Nahmens, deſſen Ehegattin Magdalenen 1490. eine Leibzucht auf dieſe 6 Hufen Landes verſchrieben ward; deſſen Sohn *Urban* war 1513. Amtmann zu Dreyleben; und hatte 2 Söhne *Urban* und **Moritzen**, welche 1538. von Cardinal Albrechten nebſt ihren Vettern zur geſamten Hand mit ſolchen Gütern beliehen worden. **Moritz** war anfangs Gräfflicher Barbyſcher Rath und Hauptmann, nachher Fürſtl. Anhaltiſcher Stadthalter zu Deſſau, der zwar mit Magdalenen von Seidesdorff 9 Töchter und 6 Söhne gezeuget, die aber alle verſtorben, bis auf den Älteſten *Philipp Wilhelm* Rieder, Fürſtl. Anhalt. Hoffmarſchall und Stallmeiſter zu Deſſau, der als der letzte ſeines Geſchlechts unverehlicht geſtorben. Siehe *Becmanns* Anhalt. Hiſtorie P. VII. p. 195.

(2) *Hermann* auf Neukirchen hatte 4 Söhne, 1) **Günther**, 2) **Johann**, der 1504 Probſt des Jungfrauen-Cloſters S. Georgen zu Glaucha war, 3) *Wilhelm*, der einen Sohn Nahmens Hermann hatte, ſo 1538. gelebt, und 4) *Caſparn*, Pfänner zu Halle, † 1549. der Margarethen Tauſin zur Ehe hatte.

(3) *Hans*, der Vetter von vorigen, hatte 8 Söhne: 1) *Balthaſar*, der 1503. Amtmann zu Egeln war, 2) *Claus*, 3) *Hans*, deſſen Söhne 1. Chriſtoph, 2. Stephan, 3. Hans, und 4. George, 1538. mit denen Gütern nebſt ihren Vettern zu geſamter Hand beliehen wurden. 4) *Dietrich*, 5) *Broſius*, 6) *Cyriacus*, 7) *Tile* und 8) *Heinrich*, welche aber alle in männlichen Erben abgeſtorben.

CXXIX.

Geſchlecht derer Roden.

Dieſes Geſchlecht iſt eine uhralte berühmte Familie zu Halle geweſen, deren Abſtammung aber ht zuſammen bringen können. Ao. 1302. findet ſich *Hinricus* dictus Rode, in Ludew. Reliqu. SC. T. V. p. 257. *Balthaſar* Rode war von 1566. bis 1571. Rathsmeiſter, und hatte Magdalen Drachſtädtin zur Ehe. Deſſen Sohn *Friedrich* Rode war Salzgräfe, verſtarb am 20 ug. 1580. und verließ einen Sohn Friedrich, geb. 4 Dec. 1579. Von ſeinen Nachkommen ſind rſchiedene Pfänner und Kauffleute zu Halle geweſen, als Zacharias, der Annen Eliſabeth, Liboius Seyfarts Tochter, zur Ehe gehabt, Conrad, Jonas, und Chriſtian Rode.

CXXX.

Geſchlecht derer von Römer.

Von dieſem alten Adelichen Geſchlechte, welches annoch im Vogtlande und in Meiſſen blüt, haben in alten Zeiten auch einige zu Halle gewohnet. Aus ſelbigen war Thomas Römer, 79. Pfänner, und ward 1495. Schultheiß zu Halle, um welche Zeit, nemlich 1494. auch *Hans* Ömer zu pfannwercken anfieng.

Digitized by Google

Digitized by Google

CXXXI.

Geſchlechts-Regiſter derer Rudloffe.

No. I. *Johann* Rudloff, Churfürſt Johann Friedrichs zu Sachſen Rath und Geheimer Secretarius. Ux. Regina, Hans von Frölich Tochter.

2. *Elias*, Churf. Sächſ. Stiffts Cantzler zu Wurtzen.

Ux. Dorothea Susanna, Johann Neumärcs, F. Sächſ. Raths und Cämmer Secret. zu Weymar Tochter.

5. *Chriſtian*, Senior, Canonicus des Stiffts Wurtzen, Erbherr auf Wörmlitz, und Pfänner zu Halle.

Ux. Agneſa Eliſabeth von Erdmannsdorff, Rittmeiſter Georg Albrechts von Weidenbach, auf Wörmlitz W. d. 5 Decemb. 1643.

6. *Johann Elias*, Can. zu Wurtzen, Cämmerer und Pfänner zu Halle, geb. 21 Jun. 1603. † 24 May 1690.

Ux. Suſanna, D. Joh. Schäffers, Hoffraths u. Salzgr. zu Halle T. geb. 1608. d. 4 Dec. 1627. † 13 Feb. 1658.

7. Friedrich Wilhelm, geb. 11 Aug. 1607.

11. *Joachim Johann Heinrich*; Canonicus zu Wurtzen und Erbherr auf Wörmlitz, † 1730.

Ux. Anna Maria, Georg Julius Brunners, Erbherrns auf Mücheln, und Pfänners zu Halle T. geb. 1689. [a]

12. Dorothea Susanna, geb. 6 Oct. 1630. d. 4 Sept. 1655. Gottfried Schiller, Cammerſchreiber zu Halle, † 3 Nov. 1699.

13. Regina Eliſabeth, geb. 18 Oct. 1628. d. 20 Nov. 1651. Theodor. Weidemann, Paſtor zu Klepzig, †

14. Barbara, geb. 27 Jan. 1634. d. D. Friedrich Hondorffen, Magdeb. Regier. Rath und Salzgr. zu Halle, † 29 Aug. 1680.

15. Chriſtian, geb. 1637. † 1642.

16. *Auguſt*, J. V. D. Senior Scab. Dom. Syndicus u. Pfänner zu Halle, geb. 30 Jul. 1639. † 22 Jul. 1703. zu Weiſſenfels am Schlag.

Ux. I. Anna Regina, Voltath Breythers, Stadtvogts zu Eisleben T. geb. 20 Jan. 1646. d. 19 Sept. 1664. † 9 April 1673. [b]

II. Maria Eliſabeth, Friedrich Wilhelm Kepſers, Dompredigers zu Magdeburg T. Wilhelm Brauns, Paſtor. zu S. Magni zu Braunſchweig W. geb. 3 Jul. 1653. d. 22 Jul. 1674. † 21 Jan. 1732.

17. Sophia Maria, geb. 4 Aug. 1644. d. 14 May 1665. Carl Heinrich Becker, Churbrandenb. Rentk Cammer Secret. zu Halle, † 9 Aug. 1678.

18. *Heinrich*, J. V. D. Kön. Preuß. Nieder-Sächſ. Creyß-Secretarius &c.

Siehe Continuation A.

19. *Friedrich*, J. V. L. Canonicus zu Wurtzen ꝛc.

Siehe Continuation B.

3. *Johann Friedrich*, Amtmann zu Altſtädt.

Ux. Regina, Laur. Franckenſteins, Burgemeiſters zu Pegau Tochter.

8. Johann Wilhelm, Jur. Cand. und Pract. geb. 11 Dec. 1582. † 9 Sept. 1625. zu Leipzig.

Ux. Maria Eliſabeth, M. Tobias Möſtels, Rathsherrn zu Leipzig Tochter.

20. Regina, geb. 17 Oct. 1615. d. D. Gottfried Chriſtian Boſen, Archidiac. zu S. Thomas zu Leipzig, † 5 Nov. 1680.

21. Anna Margaretha, geb. 10 Sept. 1613.

22. Martha, geb. 18 Dec. 1620. d. 16 Nov. 1641. D. Jacob Unruhen, F. Magdeb. Hoffrath und Saltzgrafen zu Halle, † 17 Nov. 1664.

4. *Heinrich*, J. V. U. Aſſeſſ. Scabin. zu Leipzig, nachher Cantzler des Stiffts Zeitz.

Ux. Margaretha, Joh. Jenitzſchens, Churf. Sächſ. Geh. Raths und Hauptmanns zu Hohenſtein T. geb. 1555. d. (2) als Witwe M. Joh. Buchbach, Salzgrafen zu Halle, † 16 Mart. 1608.

9. Maria, † 13 May 1603. zu Halle.

10. *Ernſt Cuno*, E. E. Raths Burggraff, Wortthalter und Pfänner zu Halle, † 2 Aug. 1650.

Ux. Martha, Michael Krauts, F. Magdeb. Cammermeiſters zu Halle T. d. 20 Sept. 1608. † 1 Feb. 1651.

23. *Chriſtian*, Pfännerſchafftl. Director und Pfänner zu Halle, geb. 2 Jun. 1609. † 25 Dec. 1670.

Ux. Maria Magdalena, Andr. Hoffmanns, Cämmer. und Pfänn. zu Halle T. geb. 13 Mart. 1636. d. 7 Dec. 1657. † 26 Feb. 1679. [c]

24. *Johann Heinrich*, Rathsverw. Achtmann u. L. Frauen und Pfänner zu Halle, geb. 30 Aug. 1671. † 6 Jul. 1682. ohne Kinder.

Ux. Anna Eliſabeth, Andr. Hoffmanns, Cämmer. zu Halle T. geb. 17 Jun. 1637. d. 30 Sept. 1662. † 28 Jul. 1668.

Digitized by Google

Digitized by Google

Johann Auguſt, †
Chriſtian Heinrich, †

Johann Friedrich, †
Friedrich Wilhelm, †
Carl Gottlob, †

Johann Volrad, geb. 27 May 1665. †

47. Johann Gottlieb Auguſt,
48. Johann Friedrich,

Auguſt, Advocat zu Halle, geb. 24 Nov. 1666. Feb. 1720. unverehlicht.

49. Maria Catharina, v. Johann Caſp. Friedrich Francken, Paſt. zu Rotha.

Rudolph, geb. 18 Aug. 1668. blieb in Venetianiſchen Dienſten im Türckenkriege.

50. Polycarpus Auguſt,

Polycarpus Auguſt, Paſtor zu Volckmarſh im Hildesheimiſchen, geb. 20. Jan. 1678.
I. Catharina Margaretha, Gottfr. Johnens, Kauffmans zu Magdeb. T. geb. 10 Dec. 1694. v. 6 May, † 28 Nov. 1710.
Maria Eliſabeth, Joh. Ernſt Sperlings auf Annec, K. Preuß. Hauptm. T.
Suſanna Catharina, geb. 1 Aug. 1670. v. Laurhn, J. V. L. u. Reg. Advoc. zu Halle, † 17 Sept. 7.
Anna Regina, geb. 27 Aug. 1672. v. 12 Febr. 1695. Johann Schrödern, Aſſeſſ. Scab. zu Halle, †

51. Catharina Margaretha,
52. Maria Eliſabeth,
53. Regina Charlotta,
54. Friedrich Auguſt,

Johann Elias, Sergeant in K. Preuß. Dienſten, geb. 26 Nov. 1675. † 28 Aug. 1703. im Lager zu Imerhoff.

55. Maria Regina,

Heinrich, Kön. Preuß. Steuer-Secret. zu Magd. geb. 8 Jun. 1679. † 18 Mart. 1725.
Chriſtina Eleonora, Chriſtian Albrechts, Kön. Preuß. Hauptmanns T.
Chriſtina Eliſabeth, geb. 26 Febr. 1681. v. D. Johann Reichen, Hoffrath und Domvogt zu Magdeburg.

56. Maria Eliſabeth,
57. Chriſtoph Heinrich, † 1724.
58. Joh. Chriſtoph, geb. 1709. † 1712.
59. Maria Sophia Wilhelmina,

Chilian, K. Preuß. Kriegs- und Steuer-Rath zu Magdeburg, Pfänner zu Halle, geb. 15 May 1683. April 1744.
Roſina Philippina, Joh. Wittens, K. Pr. Kriegsrths zu Magdeb. T.
Dorothea Eliſabeth, geb. 15 Feb. 1685. v. Joh. Jen, Accis-Einnehmer zu Dölau.
Maria Eliſabeth, geb. 29 Mart. 1690. v. L. Joh. Ehrich Stützing, Regier. Advoc. und Oberbornmeiſter.
Anna Eliſabeth, geb. 6 Nov. 1692. v. 1719. Läderſen, K. Pohln. und Ch. Sächſ. Accis-Rentmeiſter Eisleben.

60. Ernſt Auguſt,
61. Chriſtiana Charlotta,
62. Philippina Auguſta Eliſabeth,
63. Frid. Carolina Juliana,
64. Auguſtin Polycarpus Friderich,

Maria Magdalena, geb. 26 Sept. 1658.

Martha Eliſabeth, geb. 1660. † 1682.

Johann Heinrich, geb. 15 Jun. 1666.

Anna Margaretha, geb. 2 Jan. 1669.

Das Wapen derer Rudloffe ſiehe auf dem Kupferblat Tabula XXIX.

A. Con-

Digitized by Google

Digitized by Google

A. Continuation des Rudloffischen Geschlechts-Registers.

A. No. 1.
Heinrich Rudloff, J. V. D. Königl. Preuß. Nieders. sächß. Creyß-Secretar. zu Halle, geb. 5 Febr. 1648. † 26 Dec. 1700.

Ux. Anna Christina, D. Andr. Ritters, F. Magdeb. Leib-Medici T. geb. 21 Mart. 1660. v. 30 Sept. 1679. †

65. Susanna Elisabeth, geb. 16 Aug. 1680.

66. Catharina Elisabeth,

67. Anna Christina, geb. 26 Apr. 1685. † 4 May 1704.

68. *Johann Heinrich*, J. V. D. Oberbornmeister, Advocat. Ord. und Pfänner zu Halle, geb. 13 Febr. 1687. † 7 Febr. 1721.

Ux. Anna Rosina, D. Friedrich Seyfarts, Rathsmeist. T. geb. 7 Mart. 1691. v. 16 Oct. 1714. † 6 Jul. 1729.

69. Anna Christina, geb. 2 Sept. 1715. v. 25 Oct. 1735. Christian Ernst Hippius, K. Preuß. Hoffrath, Advoc. Ordin. und Pfänner-Syndico zu Halle.

70. Friderica Dorothea, geb. 4 Febr. 1718. v. 1 Nov. 1741. Joh. Dietrich Krull, Conrect. Gymn. Hall.

71. Rosina Elisabeth, Zwilling mit vorstehender, geb. eod. v. 1745. D. Friedr. Wilhelm Ockin, Advoc. Ord. und Pfänner zu Halle, † 1 Jan. 1746.

72. *Friedrich Wilhelm*, J. V. C. geb. 4 Aug. 1720. † 28 Aug. 1744.

B. Zweyte Continuation des Rudloffischen Geschlechts-Registers.

B. No. 19.
Friedrich Rudloff, J. V. L. Canonicus des Stiffts Wurtzen und Pfänner zu Halle, geb. 17 Apr. 1649. † 12 Jan. 1700.

Ux. I. Dorothea Sophia, D. Sigm. Siegfried Reichhelms, Rathsmeist. T. geb. 18 May 1661. v. 2 Dec. 1679. † 24 Sept. 1687.
II. Anna Maria, D. Joh. Heinr. Dürfelds, Hoffraths und Möllenvogts zu Magdeburg T. v. 28 Apr. 1691. † 11 Nov. 1697.

73. Susanna Regina, geb. 1680. † 1681.

74. Martha Elisabeth, geb. 1682. †

75. Friedrich Christian, geb. 18 Oct. 1683. † 5 April 1694.

76. *Johann August*, J. V. L. und Pfänner, geb. 13 May 1685. † ohne Kinder 14 Mart. 1725.

Ux. Abigail Elisabeth, Lambert Grumbachs, Kraßmers zu Helmstädt T. v. 31 Jan. 1718. †

77. Adam Heinrich, geb. und † 1687.

78. Maria Christina, geb. 1692. †

79. Regina Elisabeth, geb. 1694. †

80. *Samuel Heinrich*, blöden Verstandes, geb. 3 Jun. 1697.

CXXXII.

Geschlecht derer von Rüden.

Dieses ehemahls zu Halle seßhaffte Adeliche Geschlecht ist vorlängst ausgestorben, von selbigen findet man

1426. *Caspar* von Rüden, war das Jahr Cämmerer, 1438. Oberbornmeister, und lebte noch 1461.

1439. war *Albrecht* von Rüden Oberbornmeister, und 1443. bis 48. Cämmerer.

1446. *Caspar* von Rüden, Bürger zu Halle, ward in diesem Jahr von Ertzbischoff Friedrich 1 Quart Meterig verliehen, so dem Ertzbischoff apert worden, und dieser ihm vor 120 Schock alter gemeiner Creutz-Groschen abgekaufft.

1466. *Lorentz* von Rüden, war dieses Jahr Cämmerer, und 1470. und 1474. Oberbornmeister zu Halle.

1477. Ern *Johansen* von Rüden beliehe Ertzbischoff Ernst mit 1 Hufe landes, 1 Wiesenfleck und 1 Holtzfleck vor Haldensleben, so nach seinem Tode dem Ertzbischoff wieder heimfiel, der Andreas Schnelraden solche Güter wieder verliehe.

1482. war *Martin* von Rüden Pfänner zu Halle.

1499. war *Claus* von Rüden Pfänner daselbst.

Digitized by Google

Digitized by Google

CXXXIII. Geſchlecht derer von Saltze.

Aus dieſer berühmten uhralten Adeſ. Familie, die ehemahls die Stadt Langenſaltza beſeſſen, auch einige in alten Zeiten zu Halle gewohnet, von denen ſich *Heinrich* von Saltz Ao. als Pfänner und Rathsherr findet.

CXXXIV. Geſchlecht der Sander.

Dieſes Nahmens haben ſich zwey verſchiedene Geſchlechte zu Halle befunden; das eine iſt ein ‘atricien-Geſchlecht, deſſen Wapen ſich auf dem Kupferblat Tabula XXIX. befindet, und iſt rben, das andere aber iſt erſt im vorigen 17 Seculo nach Halle gekommen.

Von dem erſten finden ſich:

us Sander, Pfänner 1559. deſſen Bruder war *Nicolaus*. Desgleichen 1540. *Johann* und *Matheus* Sander, Gebrüder, deren Schweſter Eliſabeth an einen Laub verehlicht geweſen.

nder Sander, J. V. D. und Senior des Schöppenſtuhls zu Halle, geb. 1549. † 28 Aug. 607.

I. N. † 10 Oct. 1589. II. Blandina, Lazari von Zoch, Ertzſt. Magdeb. Hauptmanns T. v 1590. † 11 Apr. 1631.

ſen Kinder ſind 1) Alexander, geb. 1587. † 2) Severina, geb. 1591. 3) Johann, geb. 21 Sept. 1594. deſſen Witwe am 30 Sept. 1713. im 90 Jahr ihres Alters verſtorben. 4) Blandina, geb. 28 May 1602. v. 21 Jul. 1627. D. Friedr. Kühnen, Sen. Scabin. zu Halle, † 30 Jan. 1682. 5) Sibylla, geb. 27 Dec. 1603. v. (1) 12 May 1634. Chriſtoph von Epdenheimb, auf Zehrbeutel, Churf. Sächſ. Lieutenant, (2) 22 Jul. 1641. Daniel Knorren, Ch. Sächſ. Obriſt-Lieut. und Pfänner zu Halle, † 12 Mart. 1663. 6) Joachim, geb. 1605. 7) Paul Chriſtoph, Pfänner, geb. 8 May 1606. † 14 Mart. 1682. 8) Alexander poſthumus, geb. 14 Jan. 1608.

Vom zweyten finden ſich:

2. *Chriſtian* Sander, Sen. Pfänn. u. Chramer zu Halle, geb. 6 Oct. 1612. zu Saltzmünde, † 19 Dec. 1678.

Ux. Juſtina, Chriſtian Seyfarts, Pfänn. T. Chriſtoph Steinewitzens, Pfänn. u. Chramers W. geb. 1610. v. 8 Sept. 1640. † 4 Sept. 1668.

3. *Chriſtoph*, J. V. C. Worthalter und Pfänner, geb. 12 Sept. 1643. † 10 Oct. 1698.

Ux. I. Anna Helena, Pet. Untzers, Cämmer. T. v. 1672. † 1682.

II. Anna Dorothea, Gottfr. Beckers, Oberbornm. T. v. 1683. † 2 Nov. 1684. ohne Kinder.

III. Maria Margaretha, M. Joh. Chriſtoph Helborns, Pfarrers zu Heinsburg W. v. 1685. †

IV. Johanna, Maximil. Wogaus, Cämmer. T. v. 1695. † 8 Aug. 1720.

4. Eliſabeth, geb. 4 Aug. 1641. v. 24 Nov. 1663. Baſil. Warlitz, Pfänn. und Chramer zu Halle, † 21 Oct. 1666.

5. *Chriſtian*, Chramer zu Halle, geb. 26 Jul. 1646. † an der Peſt 7 Sept. 1682.

Ux. I. Margaretha, Joh. Herbſts, Chramers T. v. 1676. † 1677.

II. Gertraud, Martin Müllers, Cämmer. u. Pfänn. T. v. 1679. † 1682. an der Peſt.

6. Chriſtian, geb. 1673. † jung.

7. Juſtina Helena, geb. 1674. † jung.

8. Cathar. Eliſabeth, geb. 1676. † 1686.

9. *Chriſtoph*, Pfänn. geb. 17 Auguſt 1678. †

Ux. Sophia Urſula, Paul Chriſt. von Goldſtein, auf Brachwitz T. v. 1659. †

10. Carl Friedrich, geb. 1681. † 1684.

11. Joh. Auguſt, geb. u. † 1686.

12. Anna Dorothea, geb. 1687. † 1692.

13. Johanna Maria, geb. 1689. †

14. *Chriſtian Gottfried*, J. V. C. und Pfänner, geb. 19 Feb. 1696. † 13 Jul. 1722.

15. Auguſt, geb. 1680. † 1681.

16. Dorothea Eliſabeth, geb. 1685.

17. Carl Chriſtoph, geb. 16 Oct. 1706.

18. Johanna Chriſtiana, geb. 19 Mart. 1708.

Digitized by Google

CXXXV.

Geschlechts-Register derer Schäffer.

No. 1. *Peter* Schäffer von Gernsheim, Uhrauhert, lebte ums Jahr 1450.
Ux. Christina, Johann Fausts, Bürgers zu Mäyntz, Hans der ältere genannt.

2. *Johann* Schäffer, bürtig von Mäyntz, Hans der ältere genannt.

3. *Jacob* Schäffer, bürtig von Eltz im Nieder-Rheinlande, Kauffmann zu Halle.
Ux. Catharina.

4. *Hans* Schäffer, der Jüngere.

5. *Peter* Schäffer, Cämmerer zu Halle, † 17 Sept. 1584.
Ux. Anna, Peter Peturitzens zu Halle T. v. 1567.

6. *Jobst* Schäffer, erhielt Ao. 1569. von Käyser Maximiliano II. vor sich und seine Vettern den Wapenbrieff.

7. *Zacharias.*

Ux. Barbara, Jobst von Kötzschau, auf Korbsdorff T. v. 1585.

8. Anna, v. 1589. Friedr. Seyfart Sen. Baumeister zu Halle.

9. Susanna, v. 1587. Andr. Redeln, Oberbornmeister.

10. Margaretha, geb. 1578. v. 1596. Jacob Schobern, Pfänner, † 26 Jan. 1651.

11. *Petrus*, E. E. Raths Worthalter zu Halle.

Ux. . . . . .

12. *Valentin*, Rathmann und Pfänner zu Halle, † 1598.

Ux. Margaretha, Dan. Ockels, E. E. Raths Worthalters zu Halle T. v. 6 Jun. 1586. † 31 Oct. 1631.

13. *Johann*, F. Magdeb. Hoff- und Regierungs-Rath u. Saltzgräfe zu Halle, geb. 26 Octobr. 1570. † 4 Sept. 1635.

Ux. I. Barbara, Leonhard Bauers, Rathsherrn und Jubeliers zu Straßburg T. Joach. Büttners, Apotheckers zu Halle W. geb. 1596. † 2 Febr. 1616.

II. Regina Elisabeth Rudloffin aus Leipzig, Friedrich Hammels, Pfänn. zu Halle W. v. 1617. † 13 Jul. 1660.

siehe Continuat. A.

14. *Andreas*, Rathsverwandter zu Halle, geb. 24 Nov. 1576. † 16 Febr. 1652.

Ux. Maria, Jacob Peters, E. E. Raths Baumeisters und Pfänners zu Halle T. v. 1596. † 24 May 1636.

siehe Continuat. B.

15. Catharina, geb. 1600. v. 1620. Christ. Petri, Kauffmann zu Halle.

16. Martha, geb. 14 Jul. 1605.

17. Anna, geb. 1606.

18. *Christian*, Handelsmann zu Halle, geb. 9 Dec. 1607. † 8 Aug. 1665.

Ux. Margaretha, Christian Sonnenkams, Handelsmanns zu Halle T. v. 1637.

19. Barbara, geb. 3 Jan. 1610. v. 1630. Simon Marggrafen, J. V. C. & Practico zu Barby.

20. *Daniel*, J. V. D. Assess. Scab. zu Halle, † 16 Jun. 1636.

Ux. Elisabeth, Laurent. Hoffmanns, Apoth. T. Dan. Schneiders, Ass. Scab. zu Halle W. v. 1625. † 13 May 1639.

21. *Valentin*, Burgemeister und Handelsmann zu Dreßden, geb. 29 Oct. 1592. † 1 Apr. 1666.

Ux. I. Ursula Wasewitzin aus Wurtzen, Michael Findelkellers, seines Lehrherrn zu Dreßden W. v. 2 Nov. 1618. † 1621.

II. Hedwig Johanna, M. Conrad Blattens, Chur-Sächs. Kirchenraths und Hoffpredigers zu Dreßden T. v. 12 Nov. 1622. † 27 May 1636.

22. Margaretha, v. 13 Jul. 1618. Joh. Göben, Jun. Pract. zu Halle, † 20 Oct. 1642.

23. *Jacob*, Rathsmeister und Pfänner zu Halle, geb. 24 Nov. 1594. † 10 Jun. 1666.

Ux. I. Magdalena Sibylla, Gabriel Voigts, Chur-Sächs. Geheimen Secret. zu Dreßden T. v. 1 Jul. 1634. † 31 Oct. 1635.

II. Ave, Caspar Drachstedts, Oberbornmeist. zu Halle T. geb. 1 Aug. 1616. v. 5 Oct. 1637. † 7 Apr. 1669.

siehe Continuat. C

Digitized by Google

Digitized by Google

Christian, geb. 1638.

Andreas, zum 3 Königen, Ohrmeister und Handelsmann zu Halle, geb. 18.

I. Anna, Joh. Hermanns, Rathsv. T. 1664.

Maria N. † 28 Apr. 1679.

Anna Dorothea Grundmannin, † 15 ap 1682.

Valentin, geb. 26 Jun. 1626. † ohne ben.

Margaretha Dorothea, geb. 1627. †

Maria Elisabeth, geb. 1630. †.

Valentin, Erbherr auf Cracau, Churf. chs. Rittmeister. geb. 26 Dec. 1624. † 27 b. 1709.
Maria Salome, Mit. Petzolds, Handelsm. Zwickau T. v. 7 Jun. 1663. † 11 May 1692.

Dorothea, geb. 1623. v. Christ. Taschimt, Amtschösser zu Moritzburg.

Johanna Hedwig, geb. 31 May 1627. v. Jun. 1647. Philipp Alex. Bürtner, Churf. chs. Berg-Rath.
Margaretha, geb. 9 Nov. 1628. v. (1) 1647. imon Heymann, Amtschöss. zu Moritzburg,) Christ. Reichbrodt von Schreckendorff, auf lingendorff, Churf. Sächs. Bergrath u. Amtshauptmann zu Dippoldiswalda.

Conrad, Amtschreiber zu Stolpe, geb. 7 ul. 1635 † 25 Jan. 1709.
Anna Lucretia, Andr. Beckers, Amtschöss. es zu Stolpe T. v. 1664. † 1681.
Sophia, geb. 4 Sept. 1630. v. 2 Mart. 32. Andr. Beckern, Amtschösser zu Stolpe.
Ursula Rosina, geb. 1632. v. 1653. Christian Brehmen, Burgemeist. zu Dresden.

Johann, Burgemeister zu Dresden, geb. 0 Mart. 1637. † 22 Febr. 1709.
Johanna Martha Güldemannin aus Erfurt.

Daniel, J. V. C. geb. 23 Febr. 1639. † 31 Oct. 1664. zu Wien unverehlicht.
Catharina Elisabeth, geb. 1641. v. Chr. Nicolai, J. V. D. zu Dresden, † 9 Jul. 1698.
Susanna, geb. 1643. v. Christ. Meyern, Kauffmann zu Leipzig, 1661.
Maria Gertraud, geb. 1645. v. dem Steuer-Copist Fähnel zu Dresden, † 1698.

41. Margaretha Elisabeth, geb. 1665.

42. *Paul Heinrich*, † 12 Jan. 1690. ohne Erben.

43. *Carl Gottfried*, Kön. Pohln. u. Churfürstl. Sächs. Dragoner-Hauptmann.
Ux. . . . . Lochnerin aus Glaucha.

44. Sophia Hedwig, v. Gottfried Mathäi, Marggr. Bayreuth. Commercien-Rath.

45. *Friedrich Daniel*, auf Cracau, Kön. Pohln. Infanterie-Hauptmann, † 17 Jun. 1725.
Ux. I. N. Patholn aus Wallenchen in der Lausitz, †
II. Elisabeth Gumprechtin.

46. Johann Philipp, Kön. Pohln. General-Accis-Commissarius.
Ux. Johanna Salome, Conrad Schäffers, Amtschreibers zu Stolpe T. geb. 21 Febr. 1676.

47. Rosina Hedwig, v. David Heinr. Mathäi, Burgemeister zu Stettin.

48. *Christian Ehrenreich*, Kön. Pohln. Rittmeister unter den Leib Cuirassiers.
Ux. Rahel Hedwig, Christ. Ehrenr. Strobels T. v. 10 Febr 1717.

49. *August Gottlob*, Auditeur unter dem K. Pohln. Leib-Cuirassier Regiment.
50. Johanna Lucretia, geb. 1664. v. L. Johann Friedr. Baudio, Kön. Pohln. Accis-Commissair.
51. Johanna Hedwig, v. M. Joh. Georg. Andreä, Diac. zu Stolpe.
52. Johanna Salome, geb. 1676. v. Joh. Phil. Schäfern, ihrem Vetter, oben no. 46.

53. *Johann George*, K. Pohln. Ingenieur-Capitain, geb. 1676. † 1703.
54. Johann Gotthilf, geb. u. † 1677.

55. Ernst Wilhelm, †
56. Carl Friedrich, †
57 Ludwig Valentin, †
58. Philipp Erdmann, †
59. Carl Gottfried, †
60. Johann Gottlob.
61. Carl Eberhard.

62. Sohn.

3 Töchter.

63. Johann Philipp.

64. Carl Philipp.

65. Christian Ehrenreich, geb. 19 April 1718.
66. Gottlob Ehrenreich, geb. 27 Mart. 1720.
67. Rahel Hedwig, geb. 1719.
68. Augusta Hedwig, geb. 1721.
69. Wilhelmina Hedwig, geb. 1726.
70 Christiana Hedwig, geb. 1728.

Das Wapen der Schäffer, wie solches Käyser *Maximilianus II.* Jobst Schäfferen und seinen Vettern, seines Vaters Brudern Jacobs Söhnen in einem sub dato Wien den 1 Aug. 1569. ausgefertigten Wapenbriefe ertheilet, ist auf dem Kupferblat Tabula XXIX. in Abriß zu sehen.

B. Continuation des Schäfferischen Geschlechts-Registers.

B. No. 14. *Andreas* Schäffer, Rathsherr zu Halle ꝛc. Ux. Maria Peters.

71. M. *Gottfried*, geb. 3 Febr. 1598. Pastor zu Frosa, nachher Ober-Diac. zu S. Ulrich zu Halle, † 2 Aug. 1667.

Ux. Monica, Elias Andreä, Past. zu S. Moritz zu Halle T. v. 1627. † 1683.

72. Andreas und Jacob, geb. 1600. † jung.

73. Anna, geb. 12 Jun. 1602. v. 1622. D. Arnold Mengering, damahls Pastor zu Colbitz, nachher Superint. zu Halle, † 4 Mart. 1633. zu Dreßden.

74. Helena, geb. 15 May 1606. v. 1627. Christian Quetz, Cämmerer und Pfänner zu Halle.

75. Maria, geb. 1608. v. 1628. Urban Dennern, Handelsmann zu Halle, † 20 Nov. 1636.

76. *Carl*, Med. D. Gräflich-Reuß-Planischer Leib-Medicus zu Schlaitz, nachher Physicus zu Halle, geb. 28 Febr. 1612. † 24 Jan. 1675.

Ux. I. Susanna, Johann Oberländers, auf Rudloffstein und Cottena, Commandeurs des Teutschen Hauses zu Schlaitz T. geb. 9 Oct 1613. v. 27 Nov. 1638. † 14 Mart. 1669.

II. Anna Florentina, Christian Fugmanns, Ch. Sächß. Floßverwalters zu Halle T. Christian Ellenbergs W. geb. 6 Jan. 1626. v. 9 Jul. 1672. † 29 May 1692.

77. *Peter*, Syndicus zu Hoff, nachher Möllenvogt zu Magdeburg, geb. 14 Feb. 1615. † im Dec. 1685.

Ux. Anna Margaretha, Georg Schubarts, Cantzlers des Stiffts Merseburg T. v. 1642.

78. Martha, † 22 Nov. 1631.

79. Catharina, geb. 1618. † 1636.

80. Susanna, † 1642.

81. M. *Johann Andreas*, Ober-Diac. zu S. Ulrich zu Halle, geb. 18 Mart. 1633. † 23 Jan. 1708.

Ux. Anna Margaretha; D. Sixtus Bertrams, Past. zu S. Ulrich zu Halle T. v. 17 Nov. 1668. † 22 Oct. 1724.

82. Gottfried Andreas, geb. 1648. † 1668.

83. Margaretha, geb. 3 Sept. 1632. v. 1 Oct. 1650. M. Andr. Lichtemann, Pfarr. zu Elsdorff, † 21 Jul. 1663.

84. Martha Dorothea, v. 30 Aug. 1659. M. Gottfr. Cuno, Past. zu S. Laurent. auf dem Neumarckte.

85. Monica Helena, geb. 1639 v. 1663. Friedr. Hennicken, F. Magdeb. Registrator, † 1682.

86. Johann Andreas, geb. 1639. † 1640.

87. Carl, geb. und † 1641.

88. Jacob und Martha, Zwillinge, geb. 1647. †

89. Magdalena Susanna, geb. 22 Jul. 1648. v. 3 Jul. 1666. Paul Christian Reichhelm, Cämmerer zu Halle; † 2 Dec. 1699.

90. *Heinrich*, geb. 10 May 1641. Capitain in Holländischen Diensten.

91. *Augustus*, Med. D. Fürstl. Hollstein. Leib-Medicus, geb. 16 May 1642. †

Ux. Christina Sophia, D. Jac. Unruhens, F. Magdeb. Hoffraths und Saltzgräfens T. v. 15 Dec. 1668. †

92. Rosina Elisabeth und Joh. Andreas, Zwillinge, geb. 1657. †

93. Peter Andreas, geb. und † 1659.

94. Erdmann August, geb. 1660. † 1664.

95. Dorothea Elisabeth, geb. 1662.

96. Carl Heinrich, geb. und † 1663.

97. Benedict Adam, geb. u. † 1665.

98. Helena Rosina.

99. Johann Sixtus, † 1672.

100. Johann Andreas, † jung.

101. *Johann August*, Kön. Preuß. Major unter dem Flantzischen Infant. Regim. geb. 3 Jul. 1680. †

Ux. Maria Louisa, Joh. Meinickens, Burgemeist. zu Ratenau T. v. 24 Sept. 1714. † 17 Febr. 1733.

102. M. *Johann Christian*, Past. Xenod. & Adjunct. zu S. Moritz zu Halle, † 20 Apr. 1718. æt. 28.

Ux. I. Sophia, Simon Morgensterns, Gemeinh. Meist. zu Halle T. v. 29 May 1713. † 31 Mart. 1716.

II. Euphrosina Salome, M. Sigismund Gottlieb Hermanns, Past. zu Gietz T. v. 26 Oct. 1716. v. (2) M. Joh. Chr. Felsch, Conrect. (3) J. Georg Späten, Burgemeist. auf dem Neumarckte, † 1749.

103. Anna Margaretha, geb. 1672. v. Joh. Lindner, J. V. C. zu Halle, † 17 Jul. 1741.

104. Anna Sophia, geb. 1674. v. Johann Peter Schirmbeck, Amtm. † 31 Dec. 1720.

105. Susanna Sophia.

106. Carl August.

107. Jacob August.

108. Heinrich August, geb. 9 May 1717.

109. Sophia Louisa, geb. 3 Jan. 1720.

110 Friedrich Wilhelm, †

110. Henriette Wilhelmine † jung.

111. *Gotthilff Christian*, 1 Ehe, Past. zu Reetz bey Stargard in Pommern.

112. Augusta Euphrosina 2 Ehe. geb. 1718. v. 1743. Joh. Ernst Hoffmann, Adv. Ord. zu Halle.

A. Con-

Digitized by Google

A. Continuatio II. des Schäfferischen Geschlechts-Registers.

A. No. 13. *Johann* Schäffer, Regier. Raths und Salzgraff.

113. Catharina, geb. 1597. v. 12 Febr. 1622. D. Andr. Seifart, Rathsmeist. zu Halle, † 4 Jan. 1645.

114. Justina, geb. 1598. v. 11 May 1618. M. Wern. Stock, Dompredniger zu Halle, † 12 May 1631.

115. Maria, geb. 5 Oct. 1599. v. 4 Mart. 1633. P. Casp. Unger, Rathsmeister, † 6 Jan. 1663.

116. *Johann*, Rathsmeister und Assess. Scabin. zu Halle, geb. 24 Sept. 1600. † 15 Jan. 1655.

Ux. Dorothea Maria, Ludwig Wilhelm Mosers, Ch. Sächs. Cammer-Secret. T. geb. 6 Jun. 1606. v. 31 Aug. 1624. † 2 Jan. 1655.

117. Peter, geb. 1601. † 1603.

118. Christoph, geb. 1602. † 1603.

119. Margaretha, geb. 1604. v. 22 May 1627. Gottfried Seifart, Sen. Cämmerer zu Halle, †

120. Euphrosina, geb. 1605. v. Lic. Ernst Stissern, Prof. Theol. zu Helmstädt.

121. Elisabeth, geb. 9 Apr. 1607. v. 16 Jan. 1638. D. Gottfr. Olearius, Superint. zu Halle, † 24 Sept. 1674.

122. Susanna, geb. 2 Jul. 1608. v. 4 Dec. 1627. Johann Elias Radtleff, Canon. zu Wurtzen und Pfänner zu Halle, † 12 Febr. 1658.

123. Dorothea Elisabeth, geb. 10 Nov. 1625. v. 13 May 1651. L. Gottfried Schlüter, Prof. Philos. zu Leipzig, † 14 Aug. 1664.

124. Anna Maria, geb. 1628. †

125. Johann, geb. 1630. † 1632.

126. Christian Ludewig, geb. u. † 1631.

127. Joh. Wilhelm, geb. u. † 1633.

128. *Gottfried*, J. V. D. Oberborn meister zu Halle, geb. 1 Jun. 1634. † 22 Jun. 1676.

Ux. Catharina, Georg Wildvogels, Lehns-Secret. zu Halle T. v. 19 Nov. 1661. † 12 May 1712.

129. Friedrich, geb. 1636. † 1637.

130. Barbara Sophia, geb. u. † 1642.

131. Euphrosina Justina, geb. 1644. † 10 Nov. 1682.

132. Heinrich, geb. 1645. † 1650.

133. Anna Salome, geb. u. † 1646.

134. Jacob, geb. 1648. † 1650.

135. Maria Catharina, geb. 1662. † 1663.

136. Gebhard Friedrich.

137. Rosina Elisab. p. M. Heinr. Sälsen, Past. Non. zu Erfurt, nachher zu Groß-Sömmerda.

138. Joh. Gottfried.

139. Carl August, †

140. Carl Gottfried, geb. 1676. † 1679.

141. Anna Dorothea, v. 1702 N. Cuvea, Burgemeister zu Debsfeld.

142. Christiana Sophia, † ledig.

143. Magdalena Eleonora, † jung.

144. Johann Gottfried, geb. 15 Jan. 1703.

C Continuatio III. des Schäfferischen Geschlechts-Registers.

C No. 23. *Jacob* Schäffer, Rathsmeister zu Halle ꝛc.

145. *Jacob*, Med. P. und Physicus zu Grimme, nachher zu Halle, geb. Jul. 1638. † 28 Mart. 1711.

Ux. Anna Elisabeth, Christoph Hermanns, Verwalters zu Molbis T. v. 1667. † 7 Sept. 1695.

146. Maria Elisabeth, † 7 Nov. 1714.

147. Elisabeth, geb. 1641. †

148. Anna Magdalena, †

149. Eleonora Dorothea, †

150. *August*, Churf. Sächsischer Amtmann zu Seida und Chemnitz, geb. Oct. 1639. †

Ux. N.

151. *Gottfried*, unter der Garde des Groß-Herzogs von Florenz, † adda ledig.

152. Johann Caspar, Chur-Sächs. Ingenieur, † 19 Sept. 1694. zu Leipzig ohne Erben.

Ux. N. des Commendanten zu Stolpe Tochter.

153. *Christoph Daniel*, Regier. Secret. zu Minden, geb. 16 Jun. 1659. † 29 Febr. 1748. zu Halle.

Ux. Agnesa, Jobst Friedr. von der Hoya auf Bellhorst, Cammerraths und Landrenthmeist. zu Minden T. geb. 7 Aug. 1658. † 15 Jan. 1698. zu Halle.

154. Carl, geb. 1642. † 1647.

155. Carl Andreas, †

156. Friedrich Sigismund, † 7 Nov. 1714.

157. Sophia Elisabeth, geb. 1668. † 1680.

158. *Jacob Reinhold*, Königl. und Stadt Secretarius zu Halle, geb. 2 Dec. 1672.

Ux Dorothea Charlotta, Joh. Mathias von Hatzel, F. Sachsen-Eysenach. Geh. Raths T. geb. 5 Jul. 1689. v. 2 Dec. 1721. † 16 Nov. 1744.

159. Johann Andreas, † 1689.

160. Christian Siegfried, † 1682.

161. Christian Wilhelm, †

162. Anna Juliana, geb. 2 Jul. 1670.

163. Carl, †

164. *Friedrich Rudolph*, K. Preuß. Kriegs- und Domainen-Rath, Commissar. Loci und Stadt-Präsident zu Halle, Erbherr auf Lösen und Zölschen, geb. 25 Nov. 1690. zu Haus Berga, † 3 Sept. 1748. ohne Erben zu Halle.

Ux. Christiana Sophia, Joh. Ockels, Cammer-Secret. zu Halle T. geb. 1 Mart. 1700. v. 28 Aug. 1721.

165. Juliana Eleonora, geb. 29 Jun. 1685.

166. Catharina Margaretha, Zwilling mit voriger, von der Amme im Bette erdruckt.

167 Margaretha Hedwig, geb. 4 Dec. 1692. v. 12 April 1712. Peter Buck, Kön. Preuß. Land-Jäger zu Cöpenick.

168. Ottilia Louisa, † jung.

169. Henrietta, geb. 1694. † 1700. zu Halle.

170. Charlotta Anna Elisabeth, † jung.

171. Ave Elisabeth, † jung.

Digitized by Google

Digitized by Google

CXXXVI.

Geſchlecht derer von Schaffſtädt.

Dieſes iſt ein uhraltes Adel. Geſchlechte, ſo in Halle geſeſſen geweſen, und Güter in und um die Stadt gehabt, aber bereits im 16 Seculo ausgeſtorben iſt, von ſelbigen befinden ſich

Ao. 1213. *Sifried* und *Heinrich* de *Schapſtede* als Zeugen in Ludew. Rel. MSC. T. V. p. 21.

1250. *Servodus* & *Berchtoldus* de *Schaffſtede*, ebenfals als Zeugen, apud eund. T. V. p. 113.

1414. war *Hans* von Schaffſtädt Saltzgräfe zu Halle, ſiehe Docum. in Hohndorffs Saltzwerckobeſchr. p. 151.

1425. war *Hans* von Schaffſtete Aſſeſſor im Schöppenſtuhl zu Halle, und 1435. Oberhornmeiſter.

1439. war *Claus* Schaffſtete Cämmerer, 1440. Oberbornmeiſter, und 1449. Rathsmeiſter zu Halle.

1443. verkauffſten *Hans*, *Claus*, *Günther* und *Ulmann* (Ulrich) Schaffſtete 18 Schock Creutzgroſchen jährlicher Zinſe an das Cloſter zum Neuen Werck. Siehe Docum. in Ludew. Rel. T. V. p. 177.

1456. war ein anderer *Claus* Schaffſtädt Aſſeſſor des Schöppenſtuhls, und von 1461. bis 1474. Oberbornmeiſter zu Halle, welcher mit unter denen gefangenen Pfännern geweſen, die Ertzb. Erneſto den 4 Theil ihrer Thalgüter abtreten muſten. Siehe Document No. 78. im Erſten Theil p. 175.

1475. war *Albrecht* Schaffſtete Oberbornmeiſter.

1479. beliehe Ertzbiſchoff Ernſt Claus, Albrechte, Günther und Ulrichs Schaffſtete, Gebrüder, mit 3 Hufen auf Belberger Marck, 4½ Hufen und 1 Hoff zu Wormenitz, und 2 Marck und 24 Groſchen in der Müntzey zu Halle zu Mannlehn.

1505. bis 1520. war *Hans* Schaffſtete Rathsherr zu Halle.

1534. beliehe Cardinal Albrecht *Wolff* Schaffſteten und mit ihm in geſamte Hand Nicol, Moritz und Hanſen ſeinen Brüdern folgende Güter, die Wolff Schaffſtet, Curd und Joachim Gittelden Gebrüdern abgekaufft, nemlich zu Wormeliz einen freyen Hoff mit 4 Hufen Landes und einer Steingrube, darzu auch 2 Hofſtäten zu wüſten Wormeliz gelegen, ferner mit nachbeſchriebenen Thalgütern, nemlich im Teutſchen Borne 14 Pfannen, im Gutjahr 7 Pfannen, in der Meteritz 1 Viertel, doch mit dem Beſcheide, daß ge dachter Wolff Schaffſtedt, weil er auſſerhalb der Stadt Halle geſeſſen, und der Lehntafel unbequeme worden, an ſolchen Thalgütern keine Nutzung habe oder gebrauche, ſondern alleine die geſamte Hand behalte, alſo wann er ſich vermöge der Willkühr der Lehntafel wieder bequem machen würde, daß er alsdann kraffte dieſer Beleihung wiederum in die Lehntafel geſetzt werden, und der Nutzung entpfähig ſeyn möge.

CXXXVII.

Geſchlecht derer von Schapow.

Dieſes Adeliche Geſchlecht führet den Nahmen von dem ohnweit Halle im Stifft Merſeburg gelegenen Rittergute und Dorfe Skopau, welches in alten Documenten *Schapow* genennet wird, und vormahls zum Ertzſtifft Magdeburg gehöret. Selbiges hat ſich auch in dieſe Gegenden ausgebreitet, und in und um Halle Güter beſeſſen, iſt aber 1480. mit Balthaſarn von *Schapow* ausgeſtorben, und dadurch Ertzbiſchoff Ernſten folgende Güter apert worden, damit er hinwieder Hans Kotzen zu Mannlehn beliehen, nemlich zu Oßmünde im Dorfe 6 Höfe und 1½ Hufe Landes, und noch 1 Hufe daſelbſt, ferner 1 Hufe Landes allda Zeiſelgut, zinſet 15 Neue Groſchen, ein Buſchholtz zu Oßmünde, genannt der Brohl, zinſet 5 Neue Groſchen, und 2 Viertel Landes auf Pennewitzer Marcke, zinſen 12 Neue Groſchen.

CXXXVIII.

Digitized by Google

Digitized by Google

CXXXVIII.

Geſchlechts-Regiſter derer von Scharden.

5. *Johann*, Med. D. zu Cleve, † ohne Kinder.

6. *Gottfried*, Conſiſtor. u. Jagd-Rath, Protonot. des Cammergerichts, u. Burgemeiſt. zu Berlin, geb. 29 Jan. 1621. † 7 Jan. 1667. Ux. Catharina Wellerin.

7. *Sigismundus*, Sch. Secret. † auf der Reiſe nach Warſchau.

8. *Levin*, Protonotar. des Cammergerichts und Burgemeiſter zu Berlin, geb. 19 Mart. 1638. † 12 Jan. 1692. Ux. Catharina Gertraud, D. Johann Bergii, Eh. Brand. Conſiſt. Raths und Hofpredigers T. geb. 1 Aug. 1648. v. 1662. † 23 Jan. 1705.

9. Anna Maria, v. Jacob Friedeborn, Churfürſtl. Brandenb. Staats-Secretar.

10. Catharina Elisabeth, v. 1647. Barthol. Stoſchio, Conſiſtor. Rath u. Oberhofprediger zu Berlin.

11. Dorothea, v. Gottfr. Sturm, Churfl. Brandenb. Staats-Secret.

12. *Conrad*, Churf. Brandenb. Conſiſt. Rath und Archivarius zu Berlin. Ux. Eunicke von Schmettau.

13. Maria Catharina.

14. Eliſabeth Sophia.

15. Gottfried.

16. *Johann*, Staats-Secretar. zu Berlin.

17. Jacob, † jung.

18. Conrad.

19. Louiſa Catharina, v. N. Striepen, Altmärck. Quartal-Gerichts-Rath. Proton. des Cammerger. und Burgemeiſt. zu Berlin.

20. *Levin* von Scharden, Geheimter Kriegs-Rath in Berlin.

21. Henrietta, v. (1) Johann Friedr. Bromme, Eh. Brandenb. Geh. Secret. (2) Wilh. Dubram, Kön. Preuß. Sch. Rath und General-Fiſcal.

22. *Friedrich Wilhelm*, Conſiſtor. Rath und Reform. Hofprediger zu Halle, geb. 18 Oct. 1671. † 26 Mart. 1734.
Ux. I. Friderica Florentina Magirus, des Hofpoſtmeiſters zu Berlin T. v. 30 Sept. 1697. † 20 Oct. 1725.
II. Anna Catharina, Henr. Dalhauſens, Reſident. zu Franckf. T. D. Joh. Emanuel Greiffe M. v. 16 Jul. 1727.

23. *Carl Ludewig*, Hofrath u. Protonotar. zu Magdeburg, † 1719. ledig.

24. *Georg Conrad*, Geh. Secr. zu Berlin, † 1729. ledig.

25. Johann George, geb. 1669. † 1692.

26. Sigismund, Hof- und Schulrath zu Berlin, geb. 4 Febr. 1679. † 21 Jul. 1713.
Ux. Louiſa Charlotta von Unfried.

27. Eleonora Louiſa, geb. 1672. v. (1) Caſpar Dan. von Lohenſtein, Amtshauptm. zu Lagow, (2) dem Obriſt von Klinemann.

28. Conrad Ernſt, geb. 1674. †

29.

30. *Levin Carl*, Geheimter Kriegs-Rath bey der Chur-Märckiſchen Cammer, auch würckl. Geh. Kriegs-Secret. zu Berlin, † 15 Aug. 1749. æt. 30 unverehlicht.

31. *Johann Friedrich*, Kriegs- und Steuer-Rath zu Neydenburg in Preuſſen. Ux.

32. Amalia, v. Frantz von Motzfeld, Geh. Regier. Rath zu Cleve.

33. Sophia, v. Carl Frantz von Reinhart, Geh. Finantz-Rath zu Berlin.

34. Friderica Wilhelmina, v. 1722. D. Conrad Friedrich Keiſer, K. Hoff- Stadt- und Licent-Rath zu Königsberg.

35. *Friedrich Wilhelm*, Regal Regier. Rath, Aſſeſſ. Sch. Rathsmeiſt. u. Pfältzer Colonie-Richter zu Halle, geb. 31 Aug. 1698.
Ux. I. Wilhelmina Sophia Friderica, D. Joh. Frantz Berndes, Geh. Raths und Saltzgr. zu Halle T. geb. 24 Aug. 1713. v. 26 Aug. 1732. † 1 Jan. 1734.
II. Maria Juliana, Heinr. von der Heſten, Reg. Raths u. Proton. zu Minden T. v. 26 Aug. 1736.

42. Juliana Auguſta Wilhelmina, geb. 2 Jan. 1734.

36. *Nicolaus Ludewig*, Geh. Kriegs- u. Poſt-Rath zu Berlin, geb. 1704. † 22 Dec. 1741.
Ux. . . . von Stoſch.

43. ein Sohn, †

44. Wilhelmina.

37. Levin Chriſtoph, Poſt-Commiſſarius zu Stettin.
Ux. . . de Mesuclair.

38. Francisca Carolina Ludovica, † 1739. zu Königsberg.

39. *Joachim Sigismund*, Kön. Preuß. Legat. Secr. zu Regensburg.

40. Dorothea Charlotta.

41. Conrad Aemilius.

1. *Johann Scharding*, Aſſeſſor des Cammer-Gerichts zu Speyer; Ux. Maria, Martin Peſſelii, SS. Th. D. Eh. Brandenb. Kirchenraths und erſten reformirten Hofpredigers zu Berlin T.
geb. 1535. † 26 May 1573.

2. D. *Simon Schardius*, Protonotarius des Cammergerichts zu Berlin, geb. 18 Dec. 1589. † 1661.

3. *Joachim Scharaus*, juris practicus zu Lüneburg; Ux. Catharina, Heinrich Rodden, Patritii zu Magdeburg T.

4. *Johann Schardius*, Professor Historiarum zu Giessen, geb. 1683. † 1739.

Digitized by Google

CXXXIX.

Geſchlechts-Regiſter der Schilter.

No. 1. *Jacob* Schilter, Burgemeiſter zu Hirſchberg in Schleſien.

2. *Friedrich*, Jur. Pr. zu Halle, † 20 Sept. 1619.
Ux. Urſula, Paul Baumeiſters W. v. 1587.

3. *Balthaſar*, Einnehmer der Käyſerl. Bergegefälle zu Landshut.
Ux. Suſanna Hoffmannin.

4. Anna, geb. 1589. v. 1635. Joh. von Felde, Jur. Pr. zu Halle.
5. *Gottfried*, E. E. Rathes Cammerſchreiber zu Halle, geb. 27 Sept. 1590. † 1 Mart. 1631.
Ux. I. Sophia, D. Joh. Olearii, Superint. zu Halle T. v. 1620. † 16 May 1625.
II. Martha, Tob. Müllers, Not. T. v. 1627. † 18 Oct. 1647.
III. Anna Dorothea, D. Laur. Oehmii, Aſſ. Scab. T. v. 1649. (2) 1653. als Witwe Balthaſ. Glaſern, Pfänn.
6. Eliſabeth, geb. 1593.
7. Maria, geb. 1595.
8. Magdalena, v. 1622. Math. Landſtein, Rector. Scholæ auf dem Neumarckte.
9. *Gottfried*, J. V. D. & Prof. Ord. zu Leipzig, geb. 17 Sept. 1643. † 9 Apr. 1679. als Rector Magnificus ohne Kinder.
Ux. Regina Köchla, L. Simon Löfflers, Archid. zu S. Thomæ zu Leipzig W. v. 1677.

10. Anna Sophia, geb. 1621. v. 1639. Chriſtian Semlern, Handelsm. zu Halle.
11. *Gottfried*, Jun. E. E. Rathes Actuar. zu Halle, geb. 21 Sept. 1630. † 18 Nov. 1687.
Ux. Dorothea Suſanna, Joh. Elias Rudloffs, Cämmer. zu Halle T. v. 4 Sept. 1655. † 3 Nov. 1699.
12. Eliſabeth, geb. u. † 1632.
13. Johann Friedrich, geb. 22 Dec. 1633.
14. Anna Magdalena, geb. 1 Jan. 1636. v. 1661. Georg Köhnen, Cammer-Secret. zu Merſeburg.
15. Tobias, geb. 1640.
16. Melchior, geb. 1644.
17. Balthaſar, geb. 1645.

18. Dorothea Suſanna, geb. 1656. †
19. Gottfried, geb. 18 Jul. 1657.
20. Johann Friedrich, geb. 15 Jun. 1660.
21. Martha Dorothea, geb. 1661. † 1672.
22. Auguſt, geb. 1667. † 1671.
23. *Joh. Gottlieb*, Pfänner, geb. 28 Sept. 1672. † 9 Aug. 1719. ledig.
24. Friedrich, geb. und † 1674.

Mit dieſem Schilteriſchen Geſchlecht iſt die Schilteriſche Familie zu Leipzig, ſo daſelbſt ſeit Ao. 1700. berühmt geweſen, und ebenfals aus Schleſien entſproſſen, ſehr nahe verwandt, von ſolcher auch bekannt:

1. M. *Johann* Schilter, Jur. Practic. und Rathsherr zu Leipzig.
Ux. Margaretha, Marci Mertens von Antorff T.

2. *Zacharias* Schilter, SS. Theol. D. und Prof. zu Leipzig, geb. 1541. † 4 Jul. 1604.

3. *Johann*, J. V. D. Churfürſtl. Sächſ. Oberhoffgerichts u. Conſiſt. Aſſeſſor, auch Senior des Schöppenſtuhls zu Leipzig, geb. 7 Jul. 1595. † 23 Jun. 1664.
Ux. I. Anna Maria, D. Rentzels, Oberhoffger. Advoc. zu Leipzig T. v. 15 Nov. 1631. † 11 May 1640.
II. Magdalena, Heinr. Schweichards, Rathsherrn zu Leipzig T. v. 2 Aug. 1641.
4. . . . . .

5. M. *Johann Benjamin*, Paſtor Primar. zu Naumburg, † 30 Sept. 1684. ætat. 52.
Ux. Maria Eliſabeth, Chriſtoph Wolfens, Apothekers zu Naumburg T. v. 22 Sept. 1663.
6. Anna Maria, v. 16 Aug. 1659. D. David Lindner, Oberhoffger. Advocato zu Leipzig. † 1 Dec. 1695.
7. Johann Caſpar, zweyter Ehe, † jung.

8. *Johann*, J. V. D. F. Sachſen-Weymar. Hoff- und Conſiſtor. Rath zu Jena, nachher Prof. Jur. zu Straßburg, geb. 29 Aug. 1632. zu Pegau. † 14 May 1705. zu Straßburg ohne Kinder.

CXL.

Geſchlecht derer von Schlegel.

Dieſes uhralte Adel. Geſchlecht der Schlegel, ſo noch im Anhaltiſchen und Sächſiſchen in ſchönſter Blüthe ſtehet, davon Beemans Anhaltiſche und Königs Adels-Hiſtorie mehrern nachzuſehen, hat auch hieſiges Orts und im Saal-Creyſe Güter beſeſſen, und findet ſich, daß 1395. *Kerſten* Schlegel Pfänner und Vorſteher des Thals zu Halle geweſen, Stephan Schlegel aber Ao. 1477. von Ertzbiſchoff Ernſt mit den Dörffern Dacherig und Meckerwitz, nebſt einigen Zinſen in verſchiedenen Dörffern, wie auch 24 Marck Geldes in der Müntzen zu Halle, und 8 Pfannen Gutſahr, die er zu Aſterlehn ausgethan, beliehen worden, an welchen Gütern 1499. Hans Schlegel, Marſchall, Albrecht, Balthaſar und Nicolaus Schlegel, Gebrüder, die geſamte Hand erhalten. Nach ſeinem Tode ward 1506. ſein Sohn *Ulrich* Schlegel damit beliehen, 1562. aber ſind ſolche Güther an Chriſtoph von Trotha von denen Schlegeln verkaufft worden. Valentin Schlegels Ehegattin Gertraud verſchrieb Ertzb. Ernſt 1500. eine Leibzucht auf 1 Hufe Landes in Gibichenſteiner Marcke.

CXLI.

Digitized by Google

Digitized by Google

CXLI.

Geſchlecht derer von Scheidingen.

Von dieſem alten Adelichen Geſchlecht in Thüringen, ſo noch in Sachſen bey Delitzſch Güter beſitzt, war *Leonhard* von Scheidingen 1488. Pfänner zu Halle, es finden ſich auch hin und wieder in Hällſchen Diplomatibus einige dieſes Geſchlechts als Zeugen aufgeführet.

CXLII.

Geſchlechts-Regiſter der Schneider.

No. 1. *Simon* Schneider oder *Sartorius*, Paſtor zu Unter-Bißdorff, nachher 1529. zu Delitzſa, allwo er 40 Jahr Prediger geweſen, hat wegen des Evangelii von Biſchoff Sidonio zu Merſeburg viel Verfolgung ausſtehen müſſen.

2. *Chriſtoph*, Handelsmann und Rathsherr zu Eisleben. Ux. Anna Wernhardin.

3. *Daniel*, F. Sachſen-Weymar. Rath, Aſſeſſ. Scab. u. Pfänner zu Halle, † 12 Jul. 1621.
Ux. I. . . † 20 Sept. 1611.
II. Eliſabeth, Lorentz Hoffmanns, Apothekers zu Halle T. v. 1612.

4. *Chriſtoph*, Kauffmann und Vorſteher der Kirche S. Andreæ zu Eisleben. Ux. Gertraud, Cyriaci Ackermanns, Bürgers zu Eisleben T.

5. *Johann Melchior*, Oberbornmeiſter, Achtmann zu S. Ulrich u. Pfänn. zu Halle, geb. 1 Mart. 1614. † 23 Jul 1697.
Ux. I. Dorothea, Caſp. Werners, Magdeb. Cammer-Secret. zu Halle T. geb. 8 Febr. 1620. v. 5 Mart. 1639. † 15 Nov. 1676.
II. Clara Juſtina, Lor. Oehmens, Aſſeſſ. Scab. zu Halle T. Peter Beuthers, Lehns-Secret. zu Halle Wb. geb. 23 Aug. 1616. v. 9 Apr. 1675. † 14 May 1689. ohne Kinder.
6. Daniel, geb. 10 Apr. 1615. † jung.

7. *Chriſtoph Daniel*, J. V. C. u. Pfänn. geb. 24 April 1616.
Ux. Gertraud Suſanna, Georg Friedr. von Trotha T. v. 10 Apr. 1640. † 18 Jul. 1671.
8. Anna Eliſabeth, v. 29 Oct. 1633. Hieron. Findekeuer, Kauffm. zu Dreßden.
9. Simon Laurentius, geb. 20 Dec. 1619.

10. M. *Michael*, Gr. Mansfeld. Hofprediger u. Decanus zu Schraplau, geb. 22 Mart. 1607. † 16 May 1653. zu Eisleben, allwo er, nachdem er abgeſetzt worden, 7 Jahr in exilio gelebt.
Ux. I. Magdalena, Joach. Rückmanns, J. V. D. & Pract. auch Pfänn. zu Halle T. v. 26 Oct. 1634. † 25 Aug. 1644 peſte.
II. Maria Eliſabeth, Chriſtian Heils, J. V. D. und Aſſeſſ. Scab. zu Halle T. v. 21 Oct. 1645.

11. *Caſpar Daniel*, J. V. D. und Practic. auch Pfänn. zu Halle, geb. 28 Febr. 1640. † 23 Dec 1725. ohne Kinder, und ließ ein groſſes Vermögen.
Ux. I. Anna Catharina, Andr. Krauts, Amtmanns zu Giebichenſtein T. geb. 10 Aug. 1654. v. 25 Sept. 1676. † 6 Febr. 1677.
II. Johanna Maria, D. Joh. Andr. Ockels, Rathsmeiſt. zu Halle T. geb. 12 Sept. 1662. v. 13 Nov. 1683. † 6 Apr. 1726. am Blutſturtz.
12. Chriſtian, geb. u. † 8 Jun. 1641.
13 Chriſtian Werner, geb. u. † 1643.
14. Chriſtina Eliſabeth, geb. und † 1644.

15. Georg Daniel, geb. u. † 1642.
16. Anna Catharina, geb. u. † 1643.
17. Maria Gertraud, geb. 10 Mart. 1646.
18. Anna Beata, geb. 29 Oct. 1649.
19. Cath Dorothea, geb u. † 1651.
20. Martha Eliſab geb. u. † 1652.
21. Martha Catharina, geb. 10 Jul. 1654.

Digitized by Google

CXLIII.

Geſchlechts-Regiſter derer von Schönitz.

No. I.

Gregorius von Schönitz, beſaß den Stamſitz Schönitz bey Barub in Böhmen, verkaufte ſolchen 1440. begab ſich nach Oſchitz in Sachſen, und 1456. von da nach Chemnitz, allwo er auf einem gekauften Hauſe und Vorwerge geſeſſen, † 1495. zu Leipzig.

Ux. Anna Harlmanns, von der Leſchnitz bey Zwickau, † 1492. zu Leipzig.

2. *Martin* von Schönitz, ward 1481. Bürger u. Pfänner zu Halle, und kaufte ſich mit Thalgütern an, war 1510. Bornmeiſter, †

Ux. I. Walpurg Bauwins.

II. Catharina, Baſtian Drächſtädts T. † in 6 Wochen.

III. Margaretha Prellwitzin.

3. *Johann* Schönitz, al. Schanz, J. V. D. und Syndicus zu Halle, nachher 1492. Ordinarius der Juriſten-Facult. zu Leipzig, † 1509.

Ux. Cordula, Lorenz Prellwitz, Pfänners zu Halle T. † 9 Julii 1704.

4. *Chriſtoph*, erſter Ehe, geb. 1484.

Ux. Anna Quetzin.

5. Bonaventura, geb. 1486. † als Soldat in Italien.

6. *Wolf*, geb. 1487. † 18 Jun. 1570. zu Halberſtadt, allwo er 52 Jahr Burgemeiſter geweſen.

Ux. I. Margar. Schlanſtädtin.

II. Urſula Puchauin.

7. *Hans* aus dritter Ehe, geb. 1499. Cardin. Alberti, Erzbiſchoffs zu Maynz und Magdeburg Cämmerer, ward wegen beſchuldigter Malverſation den 21 Jun. 1535. zu Giebichenſtein gehangen.

Ux. Magdalena, Hieronymi Walters, aus Oeſterreich, Kauffmanns zu Leipzig, Tochter.

8. *Anton*, aus dritter Ehe, auf Carthauſe und Diemitz, auch Pfänner zu Halle, defendirte nebſt Luthero ſeinen Bruder in gedruckten harten Schrifften, † 27 Nov. 1589.

Ux. Margaretha Alenbeckin, † 23 Jun. 1585.

9. Anna, † 1539. ledig zu Halle.

10. Jeremias, † ohne Erben.

Ux. Urſula Gräfin.

11. Asmus, zu Weyda im Voglande geſeſſen.

Ux. Barbara von Leipziger.

12. Mathias, † ohne Kinder zu Halberſtadt.

Ux. Anna von Keller.

13. *Wolff*, der miſſer.

Ux. I. Elisabeth von Keller.

II. Helena Alemannin aus Magdeburg.

14. *Carl*, Erbſaß auf Carthauſe.

Ux. Anna von Biſerodt, aus Scorleben.

15. *Albrecht*, ſtudirte nebſt 2 Herrn von Hoym in Italien, und †, auf ſeines Bruders Carls Hinterlaſſene Söhne unverehlicht.

16. *Victor*, ward 18 Jun. 1572 von ſeinem Schreiber ermordet.

Ux. Catharina Böttichern, heyrathete als Wittwe Gebhardten von Schönitz.

17. Magdalena, v. 1565. Andreas Preſſen, Pfänner, Wittw 1591.

18. Philipp, † zu Magdeburg.

19. Anton, † zu Flensburg.

20. Anton Einſiedel,

Ux. Margaretha von Kreyſchern.

21. Friedrich, geb. 1539. †

22. Catharina, v. 1564. M. Johann Buchbach, Saltzgrafen zu Halle, † 15 Sept. 1598.

23. Sibylla, v. Nicol von Parſchau, Fürſtl. Pommer. Rath.

24. *Gebhard*, auf Rideburg und Diemitz, Rathsverw. und Pfänner zu Halle, † 1610. an der Peſt.

Ux. I. Catharina Böttichern, ſeines Vetters Victors W. † 20 Mark. 1590. ohne Kinder.

II Margaretha, Ebeling Alemanns, Burgemeiſt. zu Magdeburg T. v. 1595. † 1610. an der Peſt.

25. Cunigunda, v. 1573. Haubold von Döben, auf Nieder-Grauſewitz.

Das Waven derer von Schönitz, welches Käyſer Carolus V. als er Hanſen und Anton Gebrüdern ſub dato Regenſpurg den 13 Julii 1532. den Adelſtand erneuert, mit einem goldenen Crönlein vermehret, iſt auf dem Kupferblat Tabula XXIX. befindlich.

Digitized by Google

Digitized by Google

16. Martin, aus 2ter Ehe.

Ux. Magdalena Olvenstädtin, aus Magdeburg.

39. Wolff, † zu Magdeburg.

40. Martin.

41. Albrecht.

42. Salomon, † als Soldat in denen Niederlanden ledig.

a 27. *Wolff*, aus 2ter Ehe, † als Soldat in Franckreich ledig.

18. Hans Albrecht.

b Ux. Catharina von Glaubitz, aus der Nieder-Lausitz.

29. Hans, † zu Halle.

30. Albrecht, † zu Halle.

31. *Salomon*, † 19 Mart. 1591. 21 Jahr alt, ohne Erben zu Halle.

Ux. Maria, Paul von Goldstein, Ch. Brandenb. Hoffraths T. v. 1590. heyrathete als Wittwe Joh. Wilhelm Dürfeld, Cammergerichts-Assess. zu Speyer, † zu Halle.

c

32. Medardus, † zu Halle.

33. Hans Albrecht, † zu Halle.

d 34. Anton, † 1591. als ein Soldat in Franckreich.

35. Gebhard, geb. 1597. blieb im Kriege.

36. Catharina, geb. 1599. † jung.

37. *Carl*, Gerichtshalter zu Beesen, und Pfänner, geb. 19 May 1605. † 10 Jun. 1663.

e Ux. I. Maria Elisabeth, Caspar Drachstädts, Oberbornmeist. T. v. 1628. † 4 Nov. 1636.

II. Martha Sibylla, D. Andr. Seyfarts, Rathsmeist. T. v. 1637. † 1638.

III. Maria Catharina, Andr. Bausens, Pfänn. T. v. 1639.

38. Margaretha, geb. 21 Mart. 1601. v. (1) 1627. Carl Herold, Worthalter und Pfänner, (2) 1638. D. Georg Hagen, Ass. Scab. zu Halle, † 28 Nov. 1679.

43. Carl Julius, geb. 1631. †

44. Caspar Gebhard, geb. 1629. † 1637.

45. Johann Friedrich, geb. 1633. † 1637.

46. Maria Elisabeth, geb. 1635. † 1637.

47. Margaretha Magdalena, geb. 1638. v. 1658. Johann Hornung, Gräffl. Mansfeld. Amtschösser zu Helffta.

48. *Salomon Victor*, auf Ober-Röblingen am gesaltzenen See, geb. 24 Jan. 1640. †

Ux. I. Judith Alewein, Ritmeister Moritz Griesekens auf Röblingen Wittwe, v. 1666. †

II. Maria Elisabeth von Könitz.

49. *Alexander Reinhold*, Zwilling mit vorhergehenden, geb. 640. † 30 Jan. 1662.

50. *Carl Albert*, Lieutenant geb. 14 May 1642. †

Ux. Margaretha Elisabeth Habersbergerin, v. (2) als Wittwe 1684. Joh. Andr. Unger, Worthalter zu Halle, † 19 Sept. 1698.

51. Maria Elisabeth, geb. 1644. † 8 Febr. 1670.

52. Regina Dorothea, geb. 1649. † 1654.

53. Martha Elisabeth, geb. 1653. † 1 Mart. 1670.

54. *Joh. Victor*, auf Ober-Röblingen, † in hohen Alter.

Ux. Florentina Elisabeth, Moritz Heinrichs, auf Closter Mansfeld, F. Braunschw. Majors T. geb. 1686. v. 22 Julii 1708. † 4 Sept. 1715.

56. Henrietta Florentina, geb. 9 Jun. 1709.

57. Friedrich Anton Lebrecht, geb. 1710. † jung.

58. Christiana Elisabeth, geb. 1717. † jung.

59. Louisa Charlotta, geb. 6 Febr. 1713. v. 1744. Carl Ludwig Rosenzweig, Königl. Preuß. Stallmeister zu Halle, † 16 Sept. 1745.

Digitized by Google

Digitized by Google

CXLIV.

Geſchlechts-Regiſter derer Schomar.

No. 1. *Thomas* Schomar, Bürger zu Halle, † 1624 an der Peſt. Ux. N. † 1631. an der Peſt.

2. *Thomas* Schomar, Schöppenſchreiber, nachher Fürſtl. Magdeb. Regier. Secretarius, † 13 Sept. 1650.
Ux. Eva, Moritz Thumreuths Wittwe, v. 28 Oct. 1623. † 3 Dec. 1665.

3. Roſina, geb. 1625. †

4. Regina, geb. 1627. v. 1645. Chriſtian Giebren, Worthalter und Ehramermeiſter, † 21 Oct. 1676.

5. *Gottfried*, J. V. D. u. Pfänner zu Halle, nachher Eh. Brandenb. Ober-Anſſeher-Amts-Subſtitut der Gr. Mansfeld, geb. 7 Aug. 1629. †
Ux. Eleonora Sibylla, Dan. Knorrens, Obriſt-Lieuten. u. Pfänners zu Halle T. v. 25 Oct. 1664. † 25 Feb. 1725.

6. Chriſtian, geb. 1631. † 1642.

7. Chriſtina, geb. 1633. †

8. Eliſabeth, geb. 1636. † 1647.

9. *Daniel Gottfried*, Kön. Preuß. Kriegs-Commiſſarius und Amtmann zu Ermsleben, geb. 30 Nov. 1665. † 2 Febr. 1725.
Ux. Sophia Benedicta, des Paſtor. Poſewitz zu Ermsleben T. geb. 1671.

10. *Friedr. Ernſt*, Kön. Preuß. Cammerrath u. Amtmann zu Wettin, geb. 21 Mart. 1667. †
Ux. N.

11. *Chriſtian Julius* Schomar, Freyherr von Schomberg, auf Brachſtedt, Kön. Pr. Geheimter Kriegs- und Domainen-Rath, auch Ober-Burgemeiſter zu Halle, geb. 10 Febr. 1669. † 20 Nov. 1735.
Ux. Anna Maria, D. Chriſt. Heinr. Ellenbergers, Magdeburg. Regier. Raths zu Halle T. geb. 22 Apr. 1684. † 20 Jun. 1744.

12. *Johann Baptiſta* von Schomar, Kön. Schwed. General-Maj. und Obriſter über ein Teutſch Regiment zu Fuß, geb. 4 Aug. 1672. † 23 Jun. 1716. in der Belagerung Friedrichshall in Norwegen.

13. *Johann Gottfried*, Kön. Preuß. Amtsrath u. Ober-Amtmann zu Woſſleben, geb. 27 Jun. 1704.
Ux. I. Charlotta Chriſtina Catharina, L. Böttichers zu Northauſen T. geb. 1710. † 7 Sept. 1735.
II. Johanna Angelica Schultzin von Quedlinburg, geb. 1718.

14. *Andreas Theodor*, Amts- und Stadtrichter zu Ermsleben, geb. 18 Mart. 1707.
Ux. I. Dorothea Eliſabeth Zeiſingin, des Amtmanns zur Conradsburg T. geb. 1713. † 25 Aug. 1743.
II. Sophia Dorothea, des Paſt. Neubauers zu Ermsleben T. geb. 29 Sept. 1712.

15. *Daniel Wilhelm*, ein Kauffmann, geb 16 Feb. 1712.

16. Friderica, geb. 1699.

17. *Carl Andreas*, Freyherr von Schomberg, auf Brachſtedt, Kön. Preuß. Land- auch Kriegs- u. Dom. Rath und Oberburgemeiſter zu Halle, geb. 23. Jun. 1707.
Ux. Charlotta Eliſabeth, Reinhold Chriſtian von Derſchau, K. Preuß. General-Maj. Obriſt. n eines Regim. Infanterie, und General-Adjutantens, Amtshauptmanns in Preuſſen und Erbherrn auf Selchau T. v. 1633.

18. Carl Reinhold, geb. und † 1735.

19. *Carl Reinhold*, geb. 23 Octobr. 1736.

20. Amalia Clara, geb. 1738. † 1740.

21. Eliſab. Erneſtina Wilhelmina, geb. 1740. † 1742.

22. *Auguſt Andreas Erich*, geb. 23 May 1743.

23. *Chriſtian Friedrich*, geb. 28 Oct. 1745.

Das Wapen derer Freyherrn von Schomberg, wie ſolches ihnen Se. Königl. Maj. Friedrich Wilhelm König in Preuſſen bey der Erhebung in den Freyherrn-Stand ertheilet, iſt auf dem Kupferblat Tabula XXIX. zu erſehen.

CXLV.

Digitized by Google

Digitized by Google

CXLV.

Geſchlechts-Regiſter der Schrader.

No. 1. *Johann* Schrader, Fürſtlich Magdeb. Conſiſtor. Secret. zu Halle, † 9 Nov. 1651.
2. *Hermann* Schrader, F. Magdeb. Conſiſtor. Secret. zu Halle, † 12 Apr. 1687. Ux. Maria, Auguſtin Krauſens, Pf. zu Halle, † 7 Aug. 1638.

3. *Auguſtus*, Conrector des Gymnaſii zu Speyer, geb. 14 Dec. 1640. † 6 Jun. 1584.
Ux. Anna Chriſtina, Georg Conrad Leißlers, Paſt. ad S. Georg zu Speyer T. v. 28 Febr. 1671.
4. Eliſabeth, geb. 10 Aug. 1639. v. (1) 19 Jul. 1659. Michael Müllern, (2) 21 Oct. 1668. Georg Drechern, Handelsleuten zu Leipzig.
5. *Chriſtoph*, Conſiſtor. Rath, Hoff- und Dompredigr zu Halle, nachher Superint. Kirchenrath, Ober-Conſiſtor. Aſſeſſor und Paſtor der Creutz-Kirche zu Dreßden, geb. 8 Jul. 1642. † 9 Jan. 1709.
Ux I. Catharina Barbara, D. Georg Phil. Brunners auf Mücheln T. geb. 1654. v. 8 Sept. 1674. † 17 Jul. 1683.
II. Juliana Sophia, Carl Heinr. Beckers, Magdeb. Cammer-Secret. zu Halle T. v. 18 Nov. 1684. † 22 May 1689. im Kindbett.
III. Anna Chriſtina, M. Bernhard Schmids, Stadtprediq. zu Dreßden T. v. 8 Jun. 1693. † 25 May 1699.
6. *Gottfried*, Gräffl. Mannsfeld. Hoffrath und Pfänn. zu Halle, geb. 11 Oct. 1644. † 23 Febr. 1694.
Ux. Sophia Dorothea, D. Georg Ludw. Schilde, Jur. Prad. zu Franckenhauſen T. v. 10 Jul. 1682. † 1 Aug. 1725. ætat. 65.
7. Magaretha, geb. 1 Jun. 1648. v. 16 Aug. 1670. Moritz Krauſer, Pfänner und Ebramer zu Halle, † 14 Nov. 1681.
8. Wilhelm Conrad.
9. Heinrich.
10. Chriſtoph Ludewig, † vor dem Vater.
11. Johanna Eliſabeth, geb 16 Jun. 1676. v. 14 Sept. 1700. Joh. Bapt. Röſchel, M. D. u. Prof. zu Wittenberg.
12. Chriſtoph, geb. und † 1678.
13. *Chriſtoph*, Med. D. geb. 25 May 1687.
14. Juliana Sophia. geb. u. † 1689.
15. Friedrich Wilhelm, geb. 3 Nov. 1695.
16. Anna Dorothea, geb. 1684. † 1685.
17. Gottfried, geb. 1685. † 1687.
18. Anna Juliana, geb. 3 Ja. 1690. v. 1728. Valent. Gräfen, J. V. D. & Prad. zu Franckenhauſen.
19. Chriſtiana Margaretha, geb. 12 May 1692. v. (1) 1720. D. Joh. Pet. Gräfen, Pfänner zu Franckenhauſen, (2) 1725. D. Joh. Mich. Kupfer, Hallenſ. auch Pfänner zu Franckenhauſen.
20. Sophia Magdalena, † 1695.

CXLVI.

Geſchlecht derer Schüler.

Dieſes iſt ein altes Patricien-Geſchlecht zu Halle geweſen, aber zu Anfang des 17 Seculi abgeſtorben; es hat einen Hoff am Marckte beſeſſen, der itzo in einer Gaſſe beſtehet, ſo davon noch itzo der Schülers-Hoff genennet wird. Aus ſolchen Geſchlecht finden ſich 1479. *Burcard* Schüler, Oberbormeiſter 1510. bis 1523. *Levin* der Aeltere, Rathsmeiſter 1531. *Thomas*, Rathsmeiſter 1525. bis 1531. was er bey Einführung der Reformation zu Halle gethan, ſiehe im Erſten Theil, p. 272. *Glorius*, Oberbormeiſter 1558. Urſula heyratete Jacob Bauſen 1541. *Barthol*, Oberbormeiſter 1580. † *Levin* der jüngere, 1582. † *Lucas*, 1581. war *David* Cämmerer, 1586 lebte *Alexander*, deſſen Tochter Sabina D. Johann Regenſeinden, Aſſeſſ. Scab. ehlichte. 1573. lebte *Hans*, ein Pfänner, deſſen Sohn *Daniel*, geb. 1576. verließ 2 Söhne, *Chriſtian*, geb. 1604. und *Joachim*, geb. 1603. die dem Anſehn nach das Geſchlecht beſchloſſen.

CXLVII.

Geſchlecht derer Schultzen oder Schultheiße.

Dieſes Geſchlecht iſt ebenfals ein uhraltes Patricien-Geſchlecht zu Halle, daß ſeinen Zunahmen ohnzweiffel von dem Schultheiſſen-Amte, das es bekleidet, und in alten Zeiten als Mannlehn beſeſſen, erhalten hat; wie dann der Nahme Schultze und Schultheiß promiſcue von demſelben gebraucht worden. Aus demſelben war D. Johann Schultze, Fürſtl. Magdeburg. Hoffrath und Salzgräff zu Halle, der 1610. verſtorben, deſſen Nachkommen vorn im zweyten Theil bey ſeiner Lebensbeſchreibung unter dem Titul: von Halliſchen Gelehrten, nachzuſehen. Das völlige Geſchlechts-Regiſter aber hat nicht zuſammen gebracht werden können, weil dieſes Geſchlecht vorlängſt abgeſtorben; das Wapen aber iſt auf dem Kupferblat Tabula XXIX. nachzuſetzen.

Digitized by Google

Digitized by Google

CXLVIII.

Geschlechts-Register derer Schubarte.

No. 1. *Christoph* Schubart, Rathsherrn und Handelsm. zu Naumburg. Ux. Martha, Jac. Seifens, Rathsherrn zu Erfurt T.

2. *Andreas* Schubart, Past. zu Ellau, nachher Past. Xenodoch. und Adjunctus zu S. Merit zu Halle, † 25 Aug. 1637. Ux. Catharina, Ebrard Röders, Amtschössers zu Querfurt T. geb. 1606. d. 2 Febr. 1634. † 22 Mart. 1661.

3. *Andr. Christoph*, SS. Th. D. Ch. Brandenburg. Consistor. Rath, Inspect. im Saal-Creyß, und Pastor zu S. Ulrich zu Halle, geb. 22 Febr. 1629. † 16 Aug. 1689.

Ux. Christina, M. Thom. Andreä, Past. zu Glauch vor Halle T. geb. 5 Apr. 1632. d. 8 Febr. 1659. † 2 Apr. 1708.

4. *Johann Benedict*, Ss. Theol. Candid. ein berühmter Poet geb. 6 Jan. 1631 †

5. Jac. Balthasar, † jung.

6. Anna Catharina, † jung.

7. Christian Friedrich, † jung.

8. M. *Elias Andreas*, Pastor zu S. Laurent. auf dem Neumarckte, geb. 1 Jun. 1660. † ledig 8 Aug. 1718.

9. *Friedrich Gottfried*, Magdeburg. Regier. Canzelist zu Halle, geb. 18 Apr. 1662. † 14 Nov. 1732.

Ux. Martha Eleonora, D. Wolffcan i Melch. Stiffters, Ober-Pfarrers zu U. L. Frauen zu Halle T. d. 22 Oct. 1695. † 22 Apr. 1746.

10. *Christoph Andreas*, J. V. D. K. Preuß. Consist. Rath, Prof. Jur. Extraord. und Pfärrner zu Halle, geb. 21 Jul. 1663. † ledig 25 Aug. 1723. zu Magdeburg.

11. Thomas Andreas, geb. und † 1666.

12. *Johann Augustus*, K. Preuß. Commercien-Rath zu Halle, geb. 7 Febr. 1665. † 15 Jul. 1721.

Ux. Catharina Sophia, Johann Rudolphi, Kauffmanns zu Leipzig T. d. Jul. 1693. † 7 Sept. 1733. æt. 56.

13. *Johann Christian*, war in Sachsen Meinung, folgends Churmäyntzischen Kriegsdiensten, endlich K. Pohln. Capit. Lieut. unter dem Flemmingischen Regiment geb. 22 Sept. 1667. † 12 Nov. 1744. zu Halle, ohne Kinder.

Ux. Sophia Juliana, Lorentz von Henning, auf Wandersleben, Churmäyntz. Raths und Gräffl. Hatzfeld. Amtmanns T. d. 1694. † 24 Nov. 1710. æt. 56.

14. Magdalena Elisabeth, † jung.

15. *Gottfried Christoph*, Cadet des Schwäbischen Creyß-Regim. zu Pferd, des Generals von Stausenberg, geb. 14 Febr. 1671. † 5 Oct. 1701. zu Offenburg.

16. Christina Elisabeth, geb. 22 Oct. 1668. d. 28 Apr. 1691. Friedrich Matewieß, Churfürstl. Brandenburg. Postmeister zu Halle, † 1749.

17. Gottlieb Arnold, geb. 1673. † 1674.

18. David August, geb. und † 1674.

19. Christina Doroth. geb. 1696. † 1697.

20. *Friedrich Andreas*, Magd. Reg. Canzelist, geb. 9 Mart. 1698. † 22 Oct. 1737.

Ux. Christiana Elisab. M. Joh. Jäniken, Rector. Gymn. Hallens. T. d. 3 Oct. 1714.

21. Charlotta Dor. geb. 1701. † 1702.

22. Charlotta Eleon. geb. 1702. †

23. Christiana Dorothea, geb. 21 Jun. 1705. d. 12 Mart. 1717. M. Joh. Christoph Katerbau, Pastor zu Lyphe in Thüringen.

24. Johanna Elisabeth, geb. 6 Febr. 1707.

25. *Joh. Gottfried*, Jur. C. geb. 16 Apr. 1709.

26. Friderica Sophia, geb. 12 Febr. 1713.

27. Erdmuth Louisa, geb. 1715. † 1747.

28. Joh. August, geb. 1719. † 1745.

29. *Rudolph August*, J. V. D. Schöppenstuhls-Advocat u. Stadtrichter zu Leipzig, geb. 1694.

Ux. Eleonora Sophia, **Georg Otto Rückers, Kauffmanns zu Leipzig T.** geb. 1707. d. 1717.

30. *Benedict August*, Königl. pohln. Accis-Einnehmer zu Sörlitz.

31. Paul Friedrich August, geb. 1701. † 1702.

32. Augusta Sophia, d. 28 Nov. 1729. Joh. Tobias Carrach, J. V. D. & Prof. Ord. zu Halle, † 12 Febr. 1750.

33. *Carl Ludewig*, K. Pohln. Accis-Einnehmer zu Görlitz, geb. 7 Mart. 1706.

34. Friedrich Wilhelm, 1708. geb. † 1709.

35. *Friedr. August*,

36. Amalia Sophia, geb. 1730.

37. Rahel Christiana, geb. 1737.

Das Wapen derer Schubarte siehe im Kupferstich Tab. XXIX.

Digitized by Google

Digitized by Google

CXLIX.

Geſchlecht der Seber.

Dieſes iſt ein uhraltes Geſchlecht, eher nunmehr zu Halle abgeſtorben, blühet jedoch, meines Wiſſens, annoch zu Leipzig, von ſelbigen findet ſich:

Andreas, oder *Drebes* Seber, Rathsmeiſter zu Halle, von Ao. 1405. bis 1413. deſſen Söhne

1. *Hans* Seber, Rathsherr 1411. Oberbornmeiſter zu Halle 1431. bis 1467.
2. *Peter* Seber, Cämmerer 1417. Rathsmeiſter zu Halle 1424. 1429.
3. *Drebes* Seber, Jun. Cämmerer 1428.

Die ordentliche Geſchlechtsfolge fängt an von *Matheus* Sebern, Pfänner und 1508. Thalſchöppe, † 1520. deſſen Söhne waren 1) *Joachim*, † 1549. und 2) *Hans*, ſo eine Tochter, Margarethen, geb. 1586. beſaß a.

No. 1. *Joachim* Seber, Pfänner, † 1548.

2. *Joachim*, Obernbornmeiſter zu Halle 1569. bis 1572. Ux. . . . .
3. Magdalena, b. 1554. Alexander Drachſtedt, Oberbornm. zu Halle, † 29 Aug. 1586.
4. *Matheus*, Pfänn. Ux. Eliſabeth, Hans Schmids zu Delitzſch T. b. 1590.
5. *Moritz*, Pfänner. Ux. N. † 26 Aug. 1598.
6. *Caſpar*, Pfänner. Ux. Euphemia Goßmännin von Colbus, b 1570. † als W. 10 Apr. 1584.
7. Helena, geb. 8 Jun. 1556.
8. Ernſt, geb. 15 Dec. 1557.
9. Sabina, geb. 1558. † 1583.
10. *Joachim*, Pfänn. geb. 26 Jan. 1560. † 15 Nov. 1612. Ux. Eliſabeth, Joh. Nicol. von Wirbt, Med. D. T. b. 1593.
11. Sigismund, geb. 23 Jun. 1561.
12. Rudolph, geb. 1 Sept. 1562.
13. Barbara, geb. 1564.
14. Agnes, geb. 1565. b. 1589. Mart. Polich, E. E. Raths Unterſchreiber zu Halle.
15. Sibylla, geb. 1566. v. 1600. Mich. Stützing, Cämmerer.
16. Clara, geb. 1568. v. 1592. Caſp. Kreſſen, Pfänn.
17. Johann, geb. 12 Oct. 1669.
18. Joachim Friedrich, poſthum. geb. 18 Jan. 1573.
19. *Caſpar*, geb. 1 Sept. 1582.
20. *Melchior*, geb. 1 Aug. 1594. † Ux. I. N. † 1636. p. ſt. II. Maria, Hans Georg Burgſdorffs zu Hargesdorf T. b. 1637.
21. Sibylla, geb. 2 Aug. 1600. v. 1620. Joh. Kuhmeier, Fürſtl. Magdeburg. Hoff-Muſico.
22. Ernſt, geb. 28 Aug. 1601.
23. Chriſtian, geb. 26 April 1605.

24. *Melchior*, geb. 1 Jul. 1638.

CL.

Geſchlecht der Sellentin.

No. 1. *Michael* Sellentin, Jur. Pr. u. Rathsherr. zu Prenzlau. Ux. Maria Eliſabeth Stoblin, auf Eickelen.

2. *Friedrich*, Cämmerer, Ehrenmeiſter u. Pfänner zu Halle, geb. 2 Mart. 1651. † 17 Mart. 1730. Ux. Catharina, Chriſtian Seyfarts, Oberbornmeiſt. u. Ehrenmeiſters zu Halle T. b. 11 April 1681. † 17 Mart. 1743.

3. *Catharina Regina*, geb. 1 Febr. 1682. v. 8 Jun. 1702. Joh. Georg Pockbuſch, E. E. Raths Cammerſchreiber, † 23 Nov. 1703.
4. *Johann Friedrich*, auf Röblingen, Kauffmann und Pfänner zu Halle, geb. 11 Sept. 1683. Ux. Maria Roſina, Joh. Gottlob Kirchhoffs, Stadtrichters und Handelsm. zu Lauban T.
5. *Johanna Eliſabeth*, geb. 11 Apr. 1686. v. 24 May 1708 D. Simon Peter Gaſſer, K. Preuß. Geh. Kriegs- und Domain-Rath, Prof. Jur. & Oecon. Ord. zu Halle, Wittwe 1745.
6. *Carl Auguſt* von Sellentin, Kön. Preuß. Geheimter und Franz. Ober-Gerichts-Rath, auch Geh. Staats-Secretar. zu Berlin, geb. 27 Jul. 1694. Ux. Catharina Dorothea Köglerin.
7. *Chriſtina Eliſabeth*, geb. 10 Nov. 1695. v. 8 Jun. 1719. Georg Tob. Winckler, Handelsmann zu Leipzig, †
8. *Chriſtiana Sophia*, geb. 24 Oct. 1699. v. Nicol von Geſperſon, Kön. Pohln. Rittmeiſter, † 2 Dec. 1730
9. Drey Söhne und 2 Töchter ſind bald nach der Geburt wieder verſtorben.
10. *Chriſtiana Louiſa*, geb. 22 Oct. 1715. v. 11 Nov. 1733 Ch. Joſeph Friedr. von Schmiedeberg, K. Preuß. Hauptmann d. 6 F. Alt-Anhalt. Regimente Infanterie.
11. *Johanna Charlotta*, geb. 19 Jun. 1717. v. 26 Nov. 1733. Joh. Jac. Soden, K. Pr. Kriegsrath u. Poſtmeiſt. zu Hape.
12. *Chriſtiana Carolina*, geb. 22. Aug. 1723. v. 24 Oct. 1742. D. Friedr. Hoffmann, K. Preuß. Hofft. u. Prof. Med. Ord. zu Halle.
13. Johanna Friderica und Friedrich Gottlob ſturben jung.
14. Charlotta Erneſtina Friderica.
15. *Friedrich Wilhelm Auguſt.*
16. Carolina Dorothea.
17. Johanna Louiſa.
18. *Chriſtian Carl Friedrich.*
19. *Friedrich Heinrich Frantz.*
20. Juliana Adelheid Amalia, † 1744.
21. *Friedrich Gottfried Ludewig.*
22. Wilhelmina Sophia Regina.

Digitized by Google

Digitized by Google

CLI.

Geschlechts-Register der Seyfarte.

No. 1. *Barthol* Seyfert, von Mittwenda gebürtig, setzte sich 1510. zu Halle, und ward Bürger und Pfänner.
Ux. I. N. N. II. Gertraud Grundmannin, v. 6 Jan. 1567.

2. *Barthol* Seyfert, zum güldenen Stern, Pfänner zu Halle, † 19 Dec. 1580.
Ux. I. Anna Gericken, v. 1558.
II. Margaretha, Wolff Schülers Wittwe, v. 1567.

3. *Andreas* Seyfert, E. E. Raths Cämerer, Kirchvater zu S. Ulrich und Pfänner,
siehe Contin. A.

4. *Lazarus* Seyfert.
Ux. Ursula Heinemannin, geb. 1562. † 1590.

5. *Hans* Seyfert, Pfänn. † 1 May 1564.
siehe Contin. B.

6. *Isaac* Seyfert.

7. *Friedrich* Seyfert, Gräfenherr und Baumeister, † 6 Jul. 1726.
siehe Contin. C.

8. *Georg* Seyfert, Fürstl. Magdeb. Küchenmeister u. Bornmeister, † 10 Jun. 1606
Ux. ejus † 4 Nov. 1598.

Nota:
Diese 7 Brüder haben 1564. den 19 Schwibbogen auf dem Gottes-Acker erbauet.

9. Maria, geb. 24 Dec. 1558. v. 1577. Phil. Wesener, Colleg. V. des Gymnasii zu Halle.
10. Johann, geb. 24 Dec. 1559.
11. Barthol, geb. 22 Jul. 1561. † 4 Sept. 1594.
12. Anna, geb. 1 Jan. 1563. † 1566.
13. *Georg*, der jüngere, geb. 9 April 1564.
Ux. I. Ursula Vetterin, v. 1589.
II. Catharina, Christoph Küntzels T. v. 1594. † 18 April 1662.
14. Gertraud, geb. 1566. † jung.
15. Gertraud, geb. 15 Oct. 1569. v. 1586. Joh. Göbel, Rector aufn Neumarckt.
16. Andreas, geb. 17. Feb. 1573.
17. Helena, geb. 20 Jun. 1576. v. 1601. Caspar Ludwiger, Rathsmeister, † 1615.
18. Margaretha, geb. 5 Nov. 1579.

19. Christian, ... † 4 Aug. 1626.

20. Magdalena, geb. 2 Jan. 1590.
21. Mrria, geb. 30 Mart. 1591.
22. Anna, geb. 20 Nov. 1594. † 6 Jul. 1628.
23. *Gottfried*, geb. 1 Jan. 1597. † 14 Sept. 1659
Ux. Ursula, Sam. Krebsens, Rathsverw. zu Halle T. v. 1634.
24. *Johann*, geb. 5 May 1601.
Ux. . . . . .

25. *Christian*, [illegible], Oberbornmeister und [illegible] zu Halle, † 13 Oct. 1664.
Ux. Regina, Joh. [illegible], Leinwandh. T. v. 10 Apr. 1649.

Das Wapen derer Seyfarte siehe auf dem Kupferblat Tab. XXIX.

Digitized by Google

Digitized by Google

26. Gottfried, geb. 4 Jun. 1641.

27. *Carl*, Ehramer zu Halle, geb. 27 Jan. 1644. †

Ux. Dorothea, Chriſtian Seyfarts, Oberbornmeiſters T. geb. 10 Jan. 1654. v. 10 Febr. 1673. † 15 May 1731.

28. Eliſabeth, geb. 7 Dec. 1646. v. a 1672. Math. Schlintzing, Ch. Sächſ. Cammerdiener zu Dreßden.

29. Johann Georg, geb. 13 Apr. 1641.
b 30. Anna Maria, geb. 23 Jul. 1642.
31. Carl Friedrich, geb. 6 May 1644.
32. Eliſabeth Sophia, geb. 20 April 1647.
33. Johann Moritz, geb. 15 Jun. 1649.
34. Carl Andreas, geb. 22 Dec. 1654.

43. *Carl Auguſt*, Ehramer zu Halle, geb. 15 Dec. 1673.
Ux. Eliſabeth, Chriſtoph Feldmanns, Leinwandhändlers T. v. 28 May 1727.

44. *Chriſtian Gottfried*, geb. 22 May 1676. blieb vor Oudenarde.

45. *Johann Friedrich*, Ehramer zu Halle, geb. 21 Mart 1678.
Ux. I. Maria Eliſabeth Fiſcherin, † 10 Oct. 1742. æt. 57.
II. Auguſta Sophia, Joh. Franckens W. v. 27 Jul. 1744. †

46. *Carl Wolffgang*, Handelsmann zu Lauban, geb. 9 Jun. 1680.
Ux. Johanna Tugendreich, Joh. Gottfr. Kirchhoffs, Handelsm. zu Lauban T. v. 1717.

47. *Carolus Quintus*, Ehramer zu Halle, geb. 25 Oct. 1681. †
Ux. Anna Chriſtina Nippoltin aus Cöln tern, v. 9 Jun. 1721.

48. Dorothea Regina, geb. 11 Aug. 1684.
49. Carl Ludewig, geb. u. † 1687.
50. Johanna Dorothea, geb. 30 Aug. 1693. v. 23 Aug. 1723. Joh. Aſcan. Lutteroth, Accis-Einnehmer zu Halle, † 23 Oct. 1740.

63. Chriſtoph Friedr. † jung.
64. Joh. Friedr. geb. 2 Mart. 1711.
65. Carl Friedr. geb. 1713. † 1736.
66. Friedr. Ernſt, geb. 1715. † 1727.
67. Regina Eliſab. geb. 17 Nov. 1717.
68. Friedr. Alcanus, geb. 9 Jan. 1725.

69. Johanna Louiſa, geb. 23 Mart. 1713.

35. *Chriſtian*, Erbherr auf Alsdorff, Churf. Brandenb. Regier. Secretar. c zu Halle, geb. 27 Jul. 1650. †
Ux. Juſtina Sophia, D. Joh. Chriſt. Gueinzii, Rathsmeiſt. T. v. 11 Aug. 1678. † 8 Apr. 1709.
36. Jeremias, geb. 7 Aug. 1652.
37. Dorothea, geb. 10 Jan. 1654. v. 10 Febr. 1673. Carl Seyfart, Ehramer zu Halle, † 1731.
38. Johann, geb. 3 Febr. 1656.
39. Gottfried, geb. 24 Jan. 1658. † 1663.
40. Regina, geb. 1 Apr. 1660. v. 16 Apr. 1678. D. Wolffg. Chriſt. Weſener, Stadt-Phyſico zu Halle, † 19 Jul. 1736.
41. Catharina, geb. 19 Sept. 1662. v 11 Apr. 1681. Friedr. Sellentin, Cämmer. und Handelsmann zu Halle, † 17 Mart. 1743.
42. *Chriſtian Gottfried*, Ehramer zu Halle, geb. 24 Apr. 1664. † 14 Febr. 1707.
Ux. I. Eliſabeth Köpkin, geb. 20 May 1671. zu Magdeburg, v. 30 Aug. 1688. † 17 Apr. 1695.
II. Anna Sophia, Joh. Chriſtoph Förſters, Landſchaffts-Ober-Einnehmers im Saal-Creyß und Pfänners T. v. 22 Sept. 1696. (2) 17 Febr. 1721.
Jac. Friedr. Müller, Gerichts-Aſſeſſor zu Berlin, † zu Halle 14 Mart. 1745.

51. Juſtina Margaretha, geb. 14 Juli 1679. v. 13 Aug. 1695. Friedr Jerem. Becker, Apothecker zum Löwen, † 16 May 1714.

52. Chriſtian, geb. 1689. † 1692.
53. Catharina Sophia, geb. 1691. † 1692.
54. Johanna Eliſabeth, geb. 1693. †
55. Chriſtian Friedrich, geb. u. † 1695.
56. Johann Chriſtian, geb 1697. †

57. Chriſtian Friedrich, Ehramer zu Halle, geb. 3 Jan. 1699.
Ux. Dorothea Chriſtiana, Guſtav Cämmerers, Rathm. zu Magdeburg T. v. 1732.

70. Chriſtiana Dorothea, geb. 1734. † 1735.

58. Maria Sophia, geb. u. † 1700.
59. Chriſtian Gottfried, geb. 5 May 1701. blödſinnig, † 1749.
60. Chriſtian Ludewig, geb. u. † 1702.

61. Chriſtian Levin, geb. u. † 1703.

62. Chriſtian Wilhelm, Ehramer zu Halle, und Unter-Officier des Fürſtl. Anhalt. Regiments, geb. 22 Febr. 1705.
Ux. I. Anna Dorothea, Joh. Georg Klemms, Buchhändl. T. v. 1732. † 12 Jul. 1738.
II. . . . . .

71. Chriſtoph Wilhelm, geb. 1733. † 1737.
72. Charlotta Johanna, geb. 14 Oct. 1736.
73. Chriſtiana Sophia, geb. 12 Apr. 1745.

Digitized by Google

A. Erſte Continuation der Seyfartiſchen Geſchlechts-Tabelle.

A. No. 3. *Andreas* Seyfart, E. E. Raths Cämmerer, Kirchvater zu S. Ulrich 1574. und Pfänner zu Halle.

74. *Lazarus* Seyfart, Pfänner, † 9 Jun. 1617. Ux. Catharina, Joh. Leubers, Cämmer. z. v. 1570. † 10 Mart. 1624.

75. Catharina, geb. 1570. v. 22 Oct. 1593. Peter Schäfern, Cämmerer.

76. Anna, geb. 1574.

77. Johann, geb. 26 Sept. 1577.

78. Juſtina, geb. 1579. v. 28 Jan. 1612. Hans Hermann, Bornmeiſter zu Halle.

79. *Lazarus*, geb. 20 Aug. 1581. † 3 Mart. 1624. peſte.

Ux. Urſula Heinemanns, Hans Krebſens W. v. 1604. † 10 Mart. 1624. peſte.

80. *Chriſtian*, E. E. Raths Geheimter und Baumeiſter, Achtmann zu S. Ulrich, geb. 6 Aug. 1584. † 30 Nov. 1660.

Ux. I. Barbara, Eberhard Schultheiſſens, Pfänners T. v. 14 Nov. 1609. † 11 Apr. 1635.

II. Anna Merheimin, Chriſtoph Wachsmuths, Regier. Cancelliſt. zu Halle W. v. 27 Febr. 1639. †

81. Zacharias, geb. 16 Mart. 1587.

82. Juſtina, geb. 28 Oct. 1610. v. (1) 2 Sept. 1634. Chriſtoph Steinmetzen, Tuchhändler, (2) 8 Sept. 1640. Chriſt. Sander, Cramer zu Halle, † 4 Sept. 1668.

83. Maria, geb. 27 Jul. 1612. v. 1638. Jacob Redeln, Magd. Regier. Canzelliſt. † 8 Mart. 1682.

84. Lazarus, geb. 1614. †

85. Barbara, geb. 1615. †

86. Anna Catharina, geb. 7 May 1617. v. 28 Oct. 1644. Abraham Haſſen, Magdeb. Regier. Regiſtrator, † 14 Jul. 1694.

87. *Chriſtian*, Kauffm. zu Amſterdam, geb. 17 Febr. 1619. † unverehlicht.

88. Barbara, geb. 1621. †

89. Eliſabeth, geb. 1623. †

90. Magdalena, geb. 1625. †

91. Regina, geb. 10 Sept. 1627. v. Conrad Heinrich Goldſchmid, Paſt. zu Köbra, † 6 Apr. 1699.

92. *Zachar. Eberhard*, Stadtſchreiber zu Belgern, geb. 6 Nov. 1629. †

Ux. Regina Victoria, Burgemeiſt. Tannebergs zu Belgern T.

93. *Johann Gottfried*, Amtmann zu Nienburg an der Weſer, geb. 7 May 1632.

94. Magdalena, geb. 28 Nov. 1633. † 18 Nov. 1701.

95. *Joh. Adolph*, Veſtungsſchreiber zu Alt-Dreßden, geb. 24 May 1661.

Ux. Anna Catharina Clauſſin von Döbeln.

96 Magdalena Sophia, † jung.

97. Chriſtian Eberhard, † jung.

98. Johanna Margaretha, † jung.

99. Chriſtian Adolph, †

100. Chriſtiana Sophia.

101. Johanna Erdmuth.

102. Carl Friedrich, †

103. Carl Adolph.

104. Chriſtian Friedrich.

105. Rahel Roſina.

B. Zwey-

Digitized by Google

Digitized by Google

B. Zweyte Continuation der Seyfartiſchen Geſchlechts-Tabelle.

106. *Andreas*, E. E. Raths Baumeiſter, Kirchvater zu S. Ulrich und Pfänner zu Halle, † 17 Jul. 1607.
Ux. I. Martha, Gregor. Müllers, Cämmerers T. v. 1565.
II. Catharina, Hans Daumens, Raths meiſters zu Halle T. v. 28 Jan. 1573. † 2 Mart. 1611.

107. Martha, geb. 1553. † 1582.

108. Friedrich, geb. 1556.

109. Georg, geb. 1558.

110. Abraham, † 1553.

111. Martha, geb. 1565. † 1566.

113. Maria, geb. 1567. v. 1586. Caſpar Thilo.

114. Anna, geb. 9 May 1574. v. 22 Oct. 1599. Mathäus Müllern, Oberbornmeiſter zu Halle.

115. Magdalena, geb. 11 Aug. 1575. v. 7 Jun. 1602. Math. Knochen, Magdeb. Regier. Canzell. † 16 Nov. 1623.

116. Martha, geb. 7 Mart. 1577. v. 30 Nov. 1599. Chriſtoph Förſter, Pfarrer zu Wettin.

117. Salome, geb. u. † 1578.

118. Johann, Pfänner, geb. 17 Mart. 1579. † 28 Apr. 1625. ohne Kinder.
Ux. Magdalena, Zach. Vetters T. v. 1608. † 27 Jan. 1646.

119. *Andreas*, J. V. D. Rathsmeiſter u. Kirchvater zu S. Ulrich zu Halle, geb. 18 Dec. 1580. † 20 Sept. 1633.
Ux. I. Maria Magdalena, Contr. Fluthens, Apothekers zu Wittenberg T. geb. 3 Apr. 1591. v. 28 Oct. 1606. † 7 Jul. 1621.
II. Catharina, D. Joh. Schäffers, Hoffr. u. Saltzgräfen T. v. 12 Febr. 1622. † 4 Jan. 1645.

120. Catharina, geb. 27 Nov. 1582. v. 26 Nov. 1611. Caſpar Wachsmuth, Pfänner.

121. *Georg*, geb. 7 Aug. 1584. † 21 Jan. 1617.

Siehe Fortſetzung ☉

122. *Liborius*, geb. 13 Jan. 1586. † 4 Sept. 1638.

Siehe Fortſetzung ☾

123. *Gottfried*, Rathsmeiſter, geb. 4 Nov. 1588. † 7 May 1655.

Siehe Fortſetzung ♂

124. Joachim, geb. 1595. † 1596.

125. Anna Catharina, geb. 10 Nov. 1607. v. 1635. Joh. Wendland, Kön. Schwediſchen Lieuten. † 3 Aug. 1669.

126. *Conrad*, J. V. D. und Aſſeſſor des Schöppenſtuhls zu Halle, geb. 17 Febr. 1609. † 24 Nov. 1671.

Siehe Fortſetzung ☿

127. Maria Magdalena, geb. 5 Jul. 1610. v. 12 Mart. 1633. Jacob Grieben, Aſſ. Scab. zu Halle, † 28 Jul. 1682.

128. Martha Sibylla, geb. 23 Dec. 1611. v. 16 May 1637. Carl von Schönitz, Pfänn. † 18 Mart. 1638.

129. Regina Eliſabeth, geb. 7 Jun. 1613. v. 18 Jun. 1636. D. Heinrich Dürfeld, F. Magdeb. Hoffrath, † 23 Dec. 1650.

130. Clara Sophia, geb. 27 Aug. 1614. v. 1633. David Wachsmuth, † 2 Sept. 1636. peſte.

131. *Andreas*, Phil. Mag. und Pfarrer zu Löbegün, geb. 7 Jul. 1616. † 1674.

Siehe Fortſetzung ♃

132. *Michael*, Pfänner zu Halle, geb. 27 Sept. 1617. † 10 Mart. 1676. ohne Kinder.
Ux. Juſtina Eliſabeth, Joh. Heinr. Dürfelds, Wortführ. T. Carl Wachsmuths W. v. 29 Sept. 1644. † 25 Octobr. 1682.

133. Carl, geb. 1618. † 1619.

134. Johann, geb. 23 Nov. 1619.

135. *Gottfried*, Auditeur und Pfänner zu Halle, geb. 22 Febr. 1621. † 10 Dec. 1689.

Siehe Fortſetzung ♀

136. Barbara, geb. 1622. † 1637.

137. Petrus, geb. 1624. † 1636.

138. Margaretha, geb. 1625. † 1631.

139. Euphroſyna, geb. 3 Sept. 1626. † 6 Julii 1682.

140. *Friedrich*, J. V. L. Advocat. u. Pfänner zu Halle, geb. 28 Jan. 1628. † 13 Aug. 1666.

Siehe Fortſetzung ♄

141. Dorothea, geb. u. † 1629.

142. Juſtina, geb. 13 Oct. 1630. v. 23 Aug. 1659. Joh. Andr. Knorren, Fändrich und Pfänner zu Halle, † 14 Apr. 1684.

143. Chriſtian, geb. 1632. † 1633.

Digitized by Google

Fortsetzung des Seyfartischen Geschlechts-Registers. ⊙

⊙ No. 121.

Georg Seyfart, Pfänner, geb. 7 Aug. 1584. † 21 Jan. 1617.

Ux. Catharina, Paul Anesorge, Apothekers zu Halle T. geb. 11 Aug. 1589. v. 11 April 1608. † 15 Apr. 1662.

144. *Andreas*, Magdeb. Regier. Canzellist zu Halle, geb. 1 Oct. 1609. † April 1650.

Ux. Elisabeth, M. Martin Röbers, Pastor. zu S. Ulrich zu Halle T. geb. 23 Sept. 1623. v. 14 Sept. 1641. (2) v. 1654 Bernh. Wachsmuth, Pfänner, † 10 Dec. 1662.

145. Catharina, geb. 21 Febr. 1611.

146. *George*, Magdeb. Land-Syndicus, nachher Churf. Brandenburg. Geheimer Rath, geb. 4 Nov. 1614. †

Ux. I. Anna Regina, D. Simon Malsii, F. Magdeb. Canzlers T. v. 1648. †

II. Anna Dorothea, Chilian Stissers, Ch. Sächs. Canzlers zu Merseburg T. geb. 24 April 1636. v. 14 April 1657. † 1716.

147. Publius, posthumus, geb. 14 Aug. 1617.

148. *George*, Pfänner zu Halle, geb. 1643. † 27 Jun. 1677.

Ux. Dorothea Margaretha, Cobani Quetzens, Bornmeist. T. v. 15 Apr. 1667. † 7 Jun. 1677.

149. Maria Catharina, geb. 1644. † 1648.

150. Georg Andreas.

151. Georg Chilian, geb. 28 Dec. 1662. † 17 Febr. 1677.

152. *Carl Andreas*, J. V. D. zu Magdeburg, geb. 8 Sept. 1664. † 1700.

Ux. Sophia Johanna Angelica, des Superint. Rösers zu Quedlinburg T. heyrathete als Wittwe (2) den Stadt-Physicum D. Schröder zu Aschersleben, † 15 Nov. 1742.

153. Dorothea Eleonora, geb. 14 Febr. 1667. v. 1685. Friedr. Wilh. Leysern, Ch. Brandenb. Rath u. Land-Syndicus zu Magdeburg, † 4 Apr. 1723.

154. Georg Andreas, geb. 27 Febr. 1669. † jung.

155. Johanna Dorothea, geb. 13 Febr. 1671.

156. Anna Dorothea, geb. und † 1672.

157. Dorothea Elisabeth Angelica, geb. 26 Aug. 1698. v. 1 Febr. 1722. Joh. Friedrich Ursinus, Kön. Preuß. Kriegs- und Domain. Rath und Commissar. Loci zu Halberstadt, † 25 May 1746.

158. *Georg Friedrich*, Canonicus des Stiffts S. Nicolai zu Magdeburg, geb. 9 Nov. 1699.

Digitized by Google

Digitized by Google

Fortsetzung des Seyfartischen Geschlechts-Registers. C

159. *Mauritius*, Bürger zu Halle, geb. 1609. † 14 Oct. 1635.
Ux. Maria, M. David Lorentz, Conrect. zu Magdeburg T. v. 18 Nov. 1634.
160. Clara, geb. 24 Dec. 1611.
161. *Johann*, Käyserl. Corner, nachher Pfänner zu Halle, geb. 20 Dec. 1612. † 13 April 1686.
Ux. I. . . .
II. Maria von Hahn, v. 28 Aug. 1637. † 6 Mart. 1660.
162. Caspar, geb. 17 Mart. 1615.
163. Andreas, geb. 23 Mart. 1615.
164. Zacharias, geb. 15 Aug. 1620.
165. Joachim Friedrich, geb. 9 Apr. 1625.
166. Liborius, geb. und † 1628.
167. Johann Heinrich, geb. u. † 1629.
168. Anna Elisabeth, geb. 17 Nov. 1630. v. 1651. Zachar. Rohden, Cyramer zu Halle, † 11 Febr. 1691.
169. *Carl*, Mag. Phil. & Poëta Laur. Pfarrer zu Peissen und Lependorff, nachher zu Gröbzig, geb. 17 Jan. 1630. † 16 Jul. 1688.
Ux. Barbara, Gottfried Seyfarts, Sen. Cämmerers zu Halle, v. 27 Nov. 1653. † 1683. zu Sangerhausen an der Pest.
170. Ernst, geb. und † 1632.
171. Friedrich, geb. 16 Oct. 1634.
172. Maria Magdalena, geb. 1 Sept. 1635. v. 1664. Friedr. Schauer, Goldarbeiter auf dem Neumarckte.
173. Johann George, geb. 1641.
174. Anna Maria, geb. 1642.
175. Carl Friedr. geb. 1644.
176. Elisabeth Sophia, geb. 1647.
177. Johann Moritz, geb. 1649. † 1673.
178. Christian Wilhelm, und
179. Joachim Friedrich, Zwillinge, geb. 1652.
180. Carl Andreas, Printz Carls von Dännemarck Secretarius, geb. 1654. † 1710.
181. August, geb. 25 Jan. 1658.
182. Johann George, geb. 1 Mart. 1660.
183. Martha Sibylla, v. 13 Oct. 1673. Joh. Nicol Erixmann, F. Magdeb. Regier. Cängelisten, †
184. M. *Carl Adam*, 1684. Rector, und 1687. Ober-Diacon. zu Sangerhausen, † 10 Dec. 1710. æt. 54.
Ux. Susanna, Joh. Christ. Hirschfelds, Raths-Baumeisters zu Sangerhausen T. v. 27 Apr. 1680.
185. Barbara Eva.
186. Anna Elisabeth.
187. *Gebhard Paris*, E. E. Raths Cämmerer u. Advoc. zu Quedlinburg, † ohne Kinder.
Ux. I. Anna Maria, Hieron. Beckers, Subconrect. zu Quedlinburg T.
II. Salome Elisab. Nic. Schröders, Fürstl. Abtey-Verwalters zu Quedlinburg T.
188. Carl Jacob, † 1683.
189. Gottfr. Liborius, † 1683.
190. Carl Gottlieb, † 1683.
191. Melch. Andreas, † 1683.
192. Anna Juliana, † 1683.
193. Johann Carl, geb. 17 Sept. 1685. †
194. Maria Barbara, geb. 12 Nov. 1681. v. 15 Apr. 1704. Heinr. Christ. Scholinus, Pastor zu Schönfeld.
195. Catharina Elisabeth, geb. 13 Sept. 1688. v. 24 Nov. 1705. Joh. Volrad Scholinus, Med. D. zu Artern.
196. Carl Gottlob, geb. 12 Jul. 1694.

(No. 122.
iborius Seyfart,
fänner zu Halle,
b. 13 Jun. 1586. †
Sept. 1638.
x. I. Regina, Za-
ar. Vetters, Wein-
ist. zu Halle T.
15 Jun. 1608. †
Oct. 1626. an der
est.
. Anna, Baltha-
r Eberleins T. v.
Aug. 1627. † 1
Jap. 1636. an der
est.

Fortsetzung des Seyfartischen Geschlechts-Registers.

♂ No. 123.

Gottfried Seyfart, Rathsmeister, Kirchvater zu U. L. Frauen, u. Pfänner zu Halle, geb. 4 Novembr. 1588. † 7 May 1655.

Ux. I. Maria, M. Paul Drachstädts, Pfänn. T. v. 20 Jun. 1609. † 28 Jan. 1629.

II. Justina, Christoph Kellners, Bornmeisters T. v. 18 Aug. 1629. † 24 Dec. 1676.

197. Magdalena, geb. 1610.

198. Elisabeth, geb. 1611. † 5 Sept. 1682.

199. Paulus, geb. 1613. †

200. Anna, geb. 12 Nov. 1614. v. D. Heinr. Dürfeld, Fürstl. Magdeb. Hofrath, † 25 Januar. 1653.

201. Barbara, geb. 2 Dec. 1615. † 15 Mart. 1643.

202. Martha, geb. 2 Febr. 1618. v. 1638. M. Conrad Lemmer, Past. zu Calbe.

203. *Gottfried*, geb. 20 May 1620. Probst des Jungfrauen-Closters Mayendorff.

204. Joachim, geb. 1622.

205. Dorothea, geb. 1624.

206. Andreas, geb. 1628.

207. Maria Magdalena, geb. und † 1629.

208. Christoph, zweyter Ehe, geb. 21 Nov. 1630.

209. Justina, geb. 10 Apr. 1632. v. D. Joh. Christian Gueinzius, Rathsmeister zu Halle.

210. Johann, geb. 8 Oct. 1634.

211. *Friedrich*, Assess. Scab. Rathsmeister, Achtmann zu U. L. Frauen, und Pfänner zu Halle, geb. 9 Febr. 1638. † 24 April 1691.

Ux. I. Magdalena, Heinrich Kettermanns, Kauffmanns zu Quedlinb. T. geb. 13 Mart. 1638. v. 8 Nov. 1669. † 31 Aug. 1679.

II. Anna Maria, Andreas Krauts, Amtmanns zu Giebichenstein T. v. 10 Aug. 1680. † 0 Dec. 1681.

III. Anna Rosina, D. Johann Christoph Herolds, Magdeburg. Regier. Raths T. geb. 25 May 1661. v. 23 Oct. 1683. † 1747.

212. Friedrich Gottfried, geb. 20 Jun. 1671. † 1 Febr. 1679.

213. Christian Friedrich, geb. 1672. † 1673.

214. Friedrich August, geb. 17 Apr. 1674. † ledig 9 Jan. 1738. zu Dereneburg.

215. Carl Friedrich, geb. und † 1677.

216. *Friedrich Wilhelm*, Kön. Preuß. Kriegs Domainen- und Steuer-Rath zu Halberstadt, geb. 13 Dec. 1681. † 11 Mart. 1730.

Ux. Wilhelmina Sophia Maria, August Andreas Schenckens, Forst-Secretar. zu Halberstadt T. geb. 2 Jul. 1697 v. 23 Nov. 1713.

217. Dorothea Rosina, geb. u. † 1684.

218. *Friedrich Christoph*, Kön. Preuß. Commissions-Secretar. und Pfänner zu Halle, geb. 6 Aug. 1685. † ledig 11 Jul. 1740.

219. Friedrich Andreas, geb. 1687. † 1688.

220. Friedrich Christian, geb. 1688. † 1689.

221. Justina Rosina, geb. und † 1690.

222. Anna Rosina, geb. 7 Mart. 1691. v. 16 Oct. 1712. Johann Heinrich Rudloff, J. V. D. Advocat, Ordin. und Pfänner zu Halle, † 6 Jul. 1725.

223. Sophia Christiana, geb. 12 Oct. 1714. v. 19 Febr. 1733. Moritz Philipp von Vogelsang, Kön. Preuß. Geh. Rath und Regier. Director zu Halberstadt, Witwe 1749.

224. Fridericus Tabæa, geb. und † 1716.

225. Dorothea Sophia Augusta, geb. 16 Nov. 1718. v. 22 Jun. 1736. Georg Christ. Wackerhagen, Kön. Preuß. Kriegsrath und Landreuthmeister zu Halberstadt.

226. *Friedrich*, Canon. des Stiffts zu U. L. Frauen zu Halberstadt, geb. 21 Jun. 1720.

227. Constantia Wilhelmina, geb. 7 Octobr. 1721. v. 10 Oct. 1740. dem Kön. Preuß. Capitain von Vogelsang, unter dem Löderschen Infanterie-Regiment.

Fort-

Digitized by Google

Digitized by Google

Fortsetzung des Seyfartischen Geschlechts-Registers.

228. *Mathæus*, Postmeister in Grüningen bey Halberstadt, geb. 31 Aug. 1634. †

Ux.

229. Maria Catharina, geb. 2 Jun. 1633. v. 15 Nov. 1662. Joh. Köhlern, Oberbornmeist. zu Halle.

230. M. *Andreas*, Pfarrer zu Willerstädt bey Erfurt, geb. 8 Oct. 1635. †

Ux. Margaretha Catharina, Heinr. Hermanns, Cämmerers zu Halle T. geb. 1646. v. 2 Mart. 1669. † zu Halle 4 Aug. 1707.

231. *Conrad*, Pfänner zu Halle, geb. 12 April 1637. † 14 Jun. 1682.

Ux. Anna Margaretha, Johann Schröders, Burgem. zu Weissenfels T. v. 1667. (2) Christ. Reinhard, Gr. Callenberg. Rath zu Halle.

232. Anna Magdalena, geb. 1638. † 1649.

233. Martha Sibylla, geb. 7 Sept. 1642.

234. Dorothea Sophia, geb. 29 Jan. 1644. † 1 Dec. 1676 ledig.

235. *Augustinus*, Apothecker zu Hamburg, geb. 12 Jan. 1640 †

Ux. Anna Margaretha, Dietrich Koops, Materialisten zu Hamburg T. v. 4 Febr. 1678.

236. Benedict und Johann, Zwillinge, geb. 21 Mart. 1645.

237. Johanna Elisabeth, geb. und † 1647.

238. Johanna Magdalena, geb. 1650. † 1652.

239. Johann, geb. 13 Sept 1653.

240. *Gottfried*, Pfalzgräfl. Sulzbachischer Hoffmeister, ward in den Adelstand erhoben, mit dem Nahmen **Seyfart von Sternendahl**, geb. 10 Aug. 1641. †

Ux. Anna Sophia von Bilefeld.

241. Anna Maria, Cammer-Jungfer am Fürstl. Hofe zu Wolfenbüttel, nachher verehlicht Anton Breymann, Pfarr. zu Klein-Stockheim.

242. Catharina Elisabeth, geb. 9 Mart. 1674. v. 10 Nov. 1717. Andr. Beckern, J. V. L. und Cameratio perpetuo zu Halle, Wittwe.

243. Etliche Kinder, so in zarter Kindheit verstorben.

244. Andreas, † 1723. als Advocat in Preußen unverehlicht.

245. Salome Maria, geb. 1668.

246. Gregorius, geb. 1670. † 1678.

247. Dorothea Catharina, geb. 21 Mart. 1674. v. N. Wantzleben, Kauffmann zu Franckenhausen.

248. Magdalena Elisabeth, geb. 2 Jun. 1676. v. 26 Jun. 1694. Friedr. Ludw. Wantzleben, Pfannherrn und Kauffmann zu Franckenhausen.

249. Andreas Conrad, geb. 4 Nov. 1678.

250. Gottlieb Conrad, geb. 17 Dec. 1679.

251. Anna Dorothea, geb. 28 Oct. 1678. v. 7 Nov. 1707. Joh. Christoph Albrecht, Apothecker zu Hamburg.

252. *Conrad*, Apothecker zu Hamburg, geb. 21 Jan. 1681.

Ux.

253. Anna Sophia, geb. 4 Julii 1684. v. 12 Jul. 1722. Nic. Gripp, Officier zu Hamburg.

254. Hieronymus Georg, geb. 25 Febr. 1690. † 4 Febr. 1720.

255. Anna Sophia, v. an einen Schwedischen Baron von Güldenhoff.

256. *Carl*, Hauptmann, † ledig.

257. Eleonora, v. (1) an den Obrist. Lieut. von Bähr, (2) Major Starcken, † 1717.

258 Charlotte, †

259. Juliana, v. N. Baron von Quernheim zu Osnabrück.

260. Gottfried, Käyserl. Major.

261. Christina.

262. *August Ferdinand*, Käyserl. Adjutant, † ledig.

¶ No. 126.

Conrad Seyfart, J. V. D. E. Raths Burggraff und Wärthalter, nachher Assessor des Schöppenstuhls und Pfänner zu Halle, geb. 17 Febr. 1609. † 24 Nov. 1671.

Ux. Maria Catharina, D. Gregorii Müllers, Assessor. des Schoppenstuhls zu Halle T. v. 11 Sept. 1632. † 19 Jul. 1674.

Digitized by Google

Fortsetzung des Seyfartischen Geschlechts-Registers. ♃

♃ No. 131.
M. Andreas Seyfart, Pfarrer zu Löbegün, geb. 7 Jul. 1616. † 1674.
Ux. Regina, Balthasar Glasers, Pfänners zu Halle T. v. 5 Dec. 1648.

263. *Johann Andreas*, Churf. Brandenb. Ingenieur, geb. 1650. † im Lager vor Stettin.

264. Martha Elisabeth, geb. 1652.

265. *Balthasar Andreas*, E. E. Raths Actuarius zu Halle, geb. Jan. 1654. † 8 Nov. 1682.

Ux. Juliana Magdalena Gantzlandin, v. 20 Sept. 1681. heyrathete als Witwe 1685. Joh. Frölich, Colleg. Gymn. Hall.

269. Juliana Sophia, geb. 12 Aug. 1682.

266. Martha Sibylla, geb. 1655. v. 1694. Christ. Weinreich, Pastor zu Lettin.

267. *Carl Andreas*, Advocat zu Berlin, geb. 1657. † unverehlicht.

268. *Caspar Andreas*, J. V. C. geb. 1660. † 16 Sept. 1685.

Fortsetzung des Seyfartischen Geschlechts-Registers. ♄

♄ No. 140.
Friedrich Seyfart, J. V. L. und Advocat zu Halle, geb. 28 Jan. 1628. † 13 Aug. 1666.
Ux. Catharina, Math. Gründlers, Gastwirths zu Merseburg T. v. 8 Jun. 1658.

270. Catharina, v. Johann Möschen, Colleg. des Gymnasii zu Halle.

271. *Christoph*, Pfarrer zu Dießkau und Canena, geb. 15 Mart. 1661. † 19 Apr. 1715.

Ux. Susanna Dorothea, Tobias Oernsters, Pfarrers zu Dießkau T. v. 1687.

272. Elisabeth, v. Hans Carl Schellnitzky, Gürtler zu Halle, † 24 Jan. 1700.

273. Johanna, v. 1691. Johann Mauder, Churf. Brandenb. Salz- und Schiff-Factor zu Halle.

274. *Andreas*, Gürtler zu Halle, geb. 21 Jan. 1675. † 23 May 1740.

Ux. I. Rosina Elisabeth Zweckin, † 11 Jan. 1703.

II. Anna Elisabeth Scheuringin, † 27 Nov. 1704. im Kindbett.

III. Maria Magdalena Krugin, v. 1712. † 30 Jan. 1720.

275. *Friedrich*, geb. 27 Febr. 1665.

276. Anna, geb. 9 Aug. 1666.

277.
v. M. Christian Friedr. Hübner, Pfarrer zu Dießkau.

278.
v. Pfarrer zu Spröda.

279. *Carl*, gieng in fremde Lande.

280. *Johann Friedrich*, Jubelier zu Magdeburg.

281. *Curd Christoph*, Jubelier zu Tübingen.

282. Johanna Elisabeth, geb. 20 Dec. 1702. v. 25 Jun. 1720. Peter Ebert, Gürtler zu Halle, †

283. Anna Margaretha, geb. 22 Nov. 1704.

284. Maria Magdalena, geb. 17 Jul. 1713. v. 13 Jul. 1733. Johann Friedrich Grunert, Universitäts-Buchdrucker zu Halle, † 6 Dec. 1733.

285. Johann Andreas, geb. und † 1715.

285. Maria Elisabeth, geb. 7 Sept. 1717. † 25 Mart. 1721.

Fort-

Digitized by Google

Digitized by Google

Fortsetzung des Seyfartischen Geschlechts-Registers. ♀

♀ No. 135.
tfried Sey-
t, Auditeur,
her Pfänner
Halle, geb. 22
r. 1621. † 10
c. 1689.

. I. Anna Elisa-
h, Carl Knor-
s, Oberborn-
st. T. v. 10
n. 1651. † 29
c. 1678.

Maria Joachim
gust Velaus,
ndelsmanns zu
eburg T. v. 11
r. 1681.

287. *Carl Andreas*, geb. 3 Aug. 1658. † in Venetianischen Kriegsdiensten in Morea.

288. Johann Benedict, geb. 6 Oct. 1660.

289. *Christian Gottfried*, Kön. Preuß. Obereinnehmer u. Burgemeist. zu Derenburg, geb. 11 Mart. 1663. † 1727.
Ux. Cathaeina Margaretha Schobitzin.

290. *August Friedrich*, Stadt-Secretarius zu Prentzlau, geb. 17 Apr. 1668. † 1736. zu Derenburg.
Ux. Catharina, Joh. Hilperts, Lohgerbers zu Halle T. v. 1691. † 31 Mart. 1724.

291. Anna Elisabeth, geb. 22 Apr. 1655. v. 22 Apr. 1684. Joh. Friedr. Dewedig, Worthalt. und Oberbornmeister, † 18 Dec 1694.

292. Anna Helena, geb. 1656. † jung.

293. Anna Helena, geb. 1665. † 1675.

294. Anna Dorothea, geb. 1665.

295. Anna Maria, geb. 11 Mart. 1671. v. (1) 22 Jun. 1690. Friedrich Printz, Ch. Brandenb. Hoff- u. Bergrath, (2) 6 Nov. 1699. Joh. Andr. Untzer, Worth. † 12 Nov. 1713.

296. Rosina Elisabeth, geb. 1672. †

297. Anna Magdalena, geb. 1683. †

298. Martha Sibylla, geb. 1684. †

299. Joachim Friedrich, geb. 1686. †

300. *Hans Heinrich*, Pfänner, zum Himmelreich, geb. 24 Jun. 1674. † 1 Oct. 1733.
Ux. Johanna Magdalena, Johann Iltzigs zu Leipzig T. v. 1699. † 3 Oct. 1715. æt. 38.

301. *Joh. Friedrich*, Kön. Preuß. Amtmann zu Wegeleben.

302. Christian Gottfried.

303. Christiana Elisabeth, geb. 8 Mart. 1692. v. 28 Nov. 1720. Friedr. Aug. Tentzel, Kön. Preuß. Steuerrath zu Halberstadt, nachher Syndic. zu Halle, † 6 Jan. 1722.

304. *Johann Friedrich*, J. V. D. Kön. Preuß. Medicinal-Fiscal, Advoc. Ord. und Pfänner zu Halle, geb. 28 Jul. 1693.
Ux. Charlotta Sophia, Friedr. Dreyßigs, Cämmerers, Pfänners u. Handelsm. zu Halle T. geb. 19 Oct. 1704. † 18 Sept. 1726.

305. Rosina Elisabeth, geb. 24 Mart. 1695. † 25 April 1742.

306. Christiana Sophia, geb. 19 Jun. 1697. † 25 Febr. 1712.

307. *August Friedr.* Cämmerey-Controlleur u. Pfänn. zu Halle, geb. 14 Febr. 1699. † 20 Jan. 1746.
Ux. Johanna Dorothea, Joh. Christian Strahmers, Seilers T. v. 10 Sept. 1737.

308. *Friedrich Julius*, K. Pr. Unter-Officier des Anhalt. Printz Leopold. Regim. geb. 17 Jun. 1701. † 1745.

309. Carl Friedrich, geb. 1705. † 1706.

310. Johanna Maria, geb. 10 Febr. 1700. † 1749.

311 *Johann Gottfried*, Adv. Ord. u. Pfänner zu Halle, geb. 10 Febr. 1702. † 5 Nov. 1739.
Ux. Charlotta Friderica, Joh. Nicol. Marggrafen, Adv. Ordin. zu Halle T. † 19 Apr. 1742.

312. Anna Sophia, geb. und † 1703.

313. *Johann Friedrich*, Referendarius bey der Regierung zu Magdeburg, geb. 24 Jul. 1727.

314. Johanna Rosina, geb. 1739. † 1741.

315. August Friedrich, geb. 1741. † 1745.

316. Joh. Christoph, geb. 7 Mart. 1743.

317. Magdalena Charlotta, geb. 2 Jan. 1730.

318 Johanna Elisab. geb. 1731. † 1732.

319. Johanna Christiana, geb. 1733. †

320. Friderica Henrietta, geb. 3 Nov. 1735.

321. Friedr. Heinrich, geb. 1738. † 1740.

322. Johanna Christiana, geb. 1739. † 1740.

Digitized by Google

Digitized by Google

C. Dritte Continuation der Seyfartiſchen Geſchlechts-Tabelle.

C. No. 7. *Friedrich* Seyfert, Seidenfärber und Baumeiſter zu Halle, † 6 Mai. 1610.
I. L. Anna, Johann Caſpar. Rathsmeiſters zu Halle T. v. 1580. †
II. Anna, Peter Schiffers, Cämmerers zu Halle T. v. 1589. Reich aus einer Ehe zu Tode. 24 Jan. 1625.

323. *Gottfried*, der Aeltere, Cämmerer, Achtmann zu S. Ulrich und Bſänner, geb. 29 Aug. † 25 Jun. 1664.
Ux. I. Anna, Heinr. Strumpfs, Achtmanns zu U. L. Fr. T. v. 8 Nov. 1602 † 25 Feb. 1626.
II. Margaretha, D. Johann Schäffers, Hofrathe u. Salzgräfen T. geb. 1604. v. 22 May 1627.
III. Catharina, Jacob Tatſchens, Cämmer. T. v. 13 Jun. 1637. † 23 Octobr. 1688.
324. Magdalena, geb. 1581.
325 Friedrich, geb. 1590. † 13 May 1626.
326. Anna, geb. 1591.
327. Gertraut, geb. 1594 v. 22 Sept 1618. Andr. Hoffmann, Cämmer. u. Apotheker, † 1632.
328. Johann, geb. 3 Jul. 1595. † 10 Sept. 1621.
329. Joachim, geb. 1599. † 19 Nov. 1625.

330. Magdalena, v. 1627. Joh. Eberh. Zangemeiſter, Käyſerl. Kriegszahlmeiſter zu Halle.
331. Anna, v. 1627. Nicol Brenckenhoff, auf Gorenzen, Innerode u. Zöbritz, † 1 Dec. 700.
332 Friedrich, geb. 1622. † 10 Oct. 1626. peſte.
333. *Johann*, J. V. D. Ch. Brandenburg. Regier. Rath zu Halle, geb. 2 Mart. 1628. † 11 Sept. 1692.
Ux. I. Anna Eliſabeth, Joh. Röllings, F. Braunſchw. Amtmanns zu Heſſen T. geb. 16 Jan. 1638. v. 21 Sept. 1658. † 21 Aug. 1667.
II. Catharina Agneſa, Heinr Siegmund Stadtrichters zu Aicken T. geb 1648. v. 25 Aug. 1668. † 19 Oct 1720.
334. Barbara, geb. 7 Oct. 1629. v. 1655. M. Carl Senfart, Pfarrer zu Gröbzig, † 1683.
335 Gottfried, † jung.
336. Regina Eliſabeth, geb. 23 Dec. 1632. † 27 Jun. 1673.
337. Margaretha, geb. 18 Dec. 1633. v. 26 Jun 1655 Maxmil. Wegan, Cämmerer, † 25 Febr. 1712.
338 Euphroſina, geb. 28 Jan. 16 6. †
339 *Friedrich*, geb 20 Aug. 1638. Gräffl. Manſelb. Bedienter, ertranck zu Leipzig 13 Jun. 1652. und ward deſſen Cörper nach Halle geführt, u. daſelbſt begraben.
340. Dorothea, geb. 20 Dec. 1640. v. 23 Apr. 1667. Paul Chriſtian Stiffter, Amtsv. zu Wendelſtein, † 2 Nov. 1724.
341. *Andreas*, Worthalter und Bfänner, geb. 23 Nov 1646. † 13 Sept. 1689.
Ux. I. Margaretha Eliſabeth, D. Joach. Reinhold Bauſens, Dom-Synd. T. D. Caſp. Andr. Griebens Wit. geb. 13 Jul. 1648 v. 12 Auguſt 1673 † 24 Jan. 1680. im Kindbett.
II. Maria Magdalena, Chriſt. Rudolffs, Pf. T. v. 4 Oct. 1681. † 19 Aug. 1682. peſte.
III. Maria Dorothea, Chriſt. Denners, Pfänn. T. v. 22 Oct 683. † 3 Mart. 1707.
342 Maria Catharina, geb. 8 Febr. 1643. v Joh. Seidlern, Pfarrer zu Roßleben.

343. *Friedrich Julius*, Cammerger. Advocat zu Lettin, poſt Kön. Pohln. Sch. Secretarius, geb. 15 Jul. 1649. † 18 Febr. 1714. ledig zu Aſchersleben in Sachſen.
344. Dorothea Eliſabeth, geb. 3 Jun. 1651. † 31 Dec. 1690.
345. Anna Helena, geb. 18 Aug. 1663. v. 22 May 1690. Ernſt Friedrich Ellenbergs, Churf. Brandenb. Archiv-Secret. † 1701.
346. Auguſta Eleonora, geb. 16 Jun. 1665. v. 22 May 1690. Joach. Andr. Pauſens, Oberbornmeiſter, † 17 Aug. 1704.
347. Johann Adolph, geb. u. † 1667.
348 Chriſt. Sophia, geb. u. † 1669.
349. Johann Adolph, J. V. C. und Pfann. geb. 22 Sept. 1670. † 14 Dec. 1710.
350. Margaretha Eliſabeth, geb. 21 Sept. 1671. v. (1) 20 Febr. 1691 Joh. Ferdn. Zeiſen, Pfänn. (2) 1711. L. Chriſt. Oemler, Aſſ. Scab † 26 Mart 1717.
111. Catharina **Eleonora, geb. 15 Oct. 1672. † ledig 22 Aug.** 1742.
352 Agnes Sophia, **geb. 14 May** 1676. v. 1693. Joh. Friedlieb Rebel, Worthalter, † 1 Jan. 1743.
353. Auguſt Chriſtian, geb. 14 May 1674.
354. Sigismund Siegfried, geb. 12 Sept. 1676.
355. Eva Sophia, geb. 21 Jun. 1678. v. 1700. Gottfr. Krauſen, Kauffm. u Pf. † 25 Sept. 1712.
356. Adam Friedrich, Zwilling mit voriger, geb. eod.

357. Joh Gottfried, geb. 1674. † 158. Catharina Sophia, Zwilling mit norigen, geb. eod.
359. Roſina Eliſab. geb. 1676. † 360. Carl Andreas, geb. 1678. †
361. *Chriſtian Andreas*, Kön. Pohln u. Ch Sächſ Accis Commiſſ zu Laucha, geb 7 Nov. 1684.
Ux. I. Juliana Chriſtiana, Peter Rockenthins, Rathsherrn zu Naumburg T. v. 23 Nov. 1707. † 2 Mart. 1730.
II Martha Dorothea, Jac. Kuhrmanns, auf Rodemwiſchel T.
362. Catharina Dorothea, geb. 19 Jan. 1688. v. 1712. Georg Wilh. Zſchachwitz, K. Pohln. Fleiſchſteuer-Einnehmer.
363. *Friedrich Andreas*, Jur. Candid. geb. 22 Sept. 1688. † 24 Jul. 1706.

364. Chriſtiana Dorothea, geb. 10 Dec. 1708. in Halle.
365. Johanna Eliſabeth, geb. 1710. †
366. Friderica Juliana, geb. 1712. †
367. Chriſtian Friedrich, geb. 1716. † 1720.
368. Joh. Wilhelm, geb. u. † 1718.
369. Chriſtian Friedrich, geb. 1711. † 1722.
370. *Joh. Wilh. Otto*, geb. 1723.
371 Juliana Dorothea, geb. 1725 † 1739
372. Juſtinianus Gottfried, geb. 1729.

Digitized by Google

Digitized by Google

CLII.

Geſchlecht der Siegnitze.

Heinrich Siegnitz, Pfänner und Achtmann zu S. Moritz zu Halle, gieng am 2 Julii, als am Feſt Mariä Heimſuchung, 1613. früh vor der Predigt nach Ober-Glauche, und ertrunck im Saal-Strohm.

Ux. Catharina, Balthaſar Brauns, Bornmeiſters zu Halle T. v. 2 Sept. 1600. von der gebohren:

1. Wolffgang, geb. 1601.
2. Juſtina, geb. 1 Mart. 1603. v. 1624. Gotthilff Buchbach, Fürſtl. Magdeb. Cornet.
3. *Heinrich*, Stadtrichter zu Acken an der Elbe, deſſen Kinder ſind:

1) *Heinrich*, Stadtrichter zu Acken, geb. 1645. † 31 Mart. 1684.

Ux. Maria Eliſabeth, Chriſt. Wilh. Ellenbergers, Oberbornmeiſters zu Halle T. v. 21 April 1668. † 24 Mart. 1684. von der gebohren:

(1) Johanna Charlotta, v. 21 May 1694. Melch. Rebel, Worthalt. zu Halle, † 28 Sept. 1739.

(2) Juliana Sophia, v. 28 Jan. 1696. Aug. Wilh. Merck, Accis-Einnehm. zu Halle, † 3 Febr. 1729.

(3) Ein Sohn, ſo Ober-Officier in Kriegs-Dienſten, nachher aber Univerſit. Kellerwirth zu Helmſtädt geweſen.

2) Catharina Agneſa, geb. 20 Jun 1648. v. 25 Aug. 1668. D. Johann Seyfart, Churfürſtl. Brandenb. Regierungs-Rath zu Halle, † 19 Octobr. 1720.

CLIII.

Geſchlecht derer Spickendorff oder Spittendorff.

Dieſes iſt ein altes Adeliches Geſchlecht, ſo ſeinen Stamſitz zu Spickendorff, 2 Meilen von Halle gehabt, auch zu Halle ſeßhafft geweſen, und Pfannwercks-Nahrung getrieben, aber bereits vor 200 Jahren ausgeſtorben iſt; von ſelbigen ſind bekannt: *Sylveſter* Spitendorff, lebte Ao. 1392. *Hermann* Spitendorff, war 1407. Rathsherr und Pfänner zu Halle. *Erhard* Spitendorff, war 1452. Pfänner; *Marcus* Spitendorff, 1468. Cämmerer, und 1471. und 1474. Rathsmeiſter zu Halle, er ward mit in die Häniſchen Unruhen zu Ertzbiſchoff Erneſti Zeiten gefloch-ten, und muſte deshalb zu Calbe ein hartes Gefängniß ausſtehen, wird auch in dem Vergleich der gefangenen Pfänner mit Ertzbiſchoff Erneſto mit benannt, (Siehe Docum. No. 78. im Erſten Theil, pag. 175.) und hat die Beſchreibung dieſer Unruhen ausführlich in einem ſtarcken Folianten, den ich beſitze, im MSC. hinterlaſſen. Dieſer *Marcus* Spitendorff und mit ihm *Caſpar* ſein Bruder, *Jacob* und *Dietrich* ſeine Vettern wurden 1486. von Ertzbiſchoff Ernſten zu geſamter Hand beliehen, mit einer freyen Hufe Landes auf Krinitzmarcke vor Halle, die Marcus Spitendorff Hanſen von Northauſen abgekaufft hatte.

CLIV.

Geſchlecht derer Stacius.

Dieſes iſt ebenfals ein uhraltes adeliches Geſchlecht zu Halle, ſo aber vorlängſt ausgeſtorben. *Hans Statius* war mit unter denen, die Ertzbiſchoff Dietrich zu Magdeburg Ao. 1367. auf ſeinen Sterbefall zu Verweſern des Ertzſtiffts verordnete, und ihnen die Amtshauptleute durch einen Eyd zum Gehorſam verbindlich machte. (S. im Erſten Theil p. 81.) Er muß nachher in Schulden ge-rathen ſeyn, daher er das Mittel ergriffen, ſich mit dem Creutze bezeichnen zu laſſen, und einen Creutzzug ins Gelobte Land zu thun gelobet, weshalb er von Pabſt Urbano VI. 1378. nicht allein ei-ne Commiſſion an den Scholaſticum zu Zeitz, (S. Diploma in Ludew. Reliqu. MSC. Tom. XII. p. 316.) ſondern auch einen Schutzbrieff an den Rath zu Halle erhalten, daß alle Proceſſe bis zu ſeiner

Digitized by Google

Digitized by Google

Wiederkunfft in statu quo verbleiben solten. (S. Diploma No. 156. im Ersten Theil, p. 690.) *Johannes Stacius* war 1383. Beysitzer des Schöppenstuhls zu Halle. *Hermann Stacius* und mit ihm in gesamter Hand *Claus* sein Vetter wurden Ao. 1401. von Ertzbischoff Alberto beliehen mit den 7 Häusern am Martinsberge, (vor dem Galgther zu Halle) so jährlich 24 schmale Groschen und 6 Hüner geginset, ingleichen mit vielen Thalgütern und Zinsen in, und ausserhalb der Stadt Halle.

CLV.

Geschlecht der Staffel.

Nicol Staffel war Worthalter und Pfänner zu Halle, † 8 May 1587. Ux. Agatha von Ryder. Deren Sohn war *Christoph* Staffel, † 12 May 1598. Uxor; Clara, heyrathete als Wittwe 1599. D. Johann Regenfeind, Assess. Scabin. Sein Sohn, *Christian* Staffel, geb. 15 Dec. 1593. war J. V. D. und Assessor des Schöppenstuhls; ward von der Schwedischen Generalität bey der Inquisition wider den Cantzler Stallmann als Fiscal gebraucht.

CLVI.

Geschlecht derer Stappenius.

Christoph Friedrich Stappenius, Handelsmann und Pfänner zu Halle, ein Sohn David Stappenii, Chirurgi zu Leipzig, der den 6 Nov. 1663. gestorben, war geb. zu Leipzig 1652. † 16 Jun. 1699.

Ux. Catharina Elisabeth, Victor Krausens, Weinmeisters und Pfänners zu Halle T. geb. 9 Oct. 1663. v. 9 Nov. 1680. † 1 May 1714. von der gebohren:

1. Johanna Maria, geb. 26 Aug. 1681. † ledig 18 April 1741.
2. Christoph Friedrich, geb. 1683. † 1686.
3. Johann Victor, geb. 1687. † 1688.
4. *Johann Christian*, Thalbeutels-Vorsteher und Pfänner, geb. 10 Jul. 1685.

   Ux. Maria Sophia, L. Joh. Friedrich Knorrens, F. Sächs. Hofraths T. geb. 21 April 1683. v. 8 Jun. 1716. † 12 Aug. 1729. die ihm gebohren:

   1) Johann Christian, geb. 4 May 1717. †
   2) Christiana Sophia, geb. 13 May 1718.
   3) *Christian Friedrich*, geb. 22 Jun. 1719.
   4) *Just Christian*, geb. 5 Aug. 1720.
   5) *Johann Christian*, geb. 16 Nov. 1721.
5. *Johann Friedrich*, Kön. Preuß. Accis-Einnehmer und Pfänner zu Halle, geb. 5 Jun. 1689. † 1750.

   Ux. Anna Elisabeth, Christoph Friesens, K. Preuß. Cammer-Consul. T v. 21 Nov. 1723. † von der

   1) Friedrich Christoph, geb. 7 Dec. 1724.
   2) Elisabeth Johanna, geb. 12 Apr. 1726.
   3) Johann Gotthilff, geb. 1727. † 1728.
   4) Johann Julius, geb. 6 Febr. 1729.
   5) Carl Gottlieb, geb. 25 Febr. 1730.
6. Johann Gottfried, Pfänner, geb. 27 Febr. 1693. †

CLVII.

Geschlecht derer von Steuben.

Dieses alte Adeliche Geschlecht, so noch im Mansfeldischen blühet, ist in alten Zeiten ebenfals sowohl im Saal-Creyse als zu Halle mit Gütern angesessen gewesen, und hat Pfannwerck getrieben. *Wentzel* Steuben war 1457. bis 1466. Rathsherr und Pfänner zu Halle. *Philipp* und *Hans* Stroyben Gebrüdere, Hansen des jüngern Söhne, beliehe Ertzbischoff Ernst 1478. zu Calbe mit 2 Pfannen im Teutschen Brunnen zu Halle, nebst verschiedenen Lehnen und Zinsen in der Nachbarschafft.

CLVIII.

Digitized by Google

Digitized by Google

CLVIII.

Geſchlecht derer von Stein.

Dieſes iſt ein altes Adeliches Geſchlecht ehedem zu Halle geweſen, ſo ich *de Lapide* genennet worden, und gegen das Ende des 15 Seculi ausgeſtorben iſt. Von ſelbigen finden ſich:

12. *Kuneko de Lapide*, Zeuge in dem Vertrage derer von Freyberg und Northauſen. de Ludew. Rel. MSC. T. XII. p. 233.

18. *Ratmar* und *Cone* von Deme Steyne ſchencken dem Nonnen-Cloſter zu S. Georg zu Glauche ein Haus hinter dem Schülershofe. Siehe Extr. aus den Schöppenb.

83. *Sander* von dem Steine war Aſſeſſor des Schöppenſtuhls zu Halle.

85. *Werner*, *Ratmar* und *Sander* vom Steine wurden von Ertzbiſchoff Alberto mit 1 Quart Meterits beliehen.

86. *Werner* vom Steine war Vornmeiſter über dem Gutjahrsbrunnen.

106. und 1410. war Ehr *Ratmar* vom Steine Rathsmeiſter, 1425. Aſſeſſor des Schöppenſtuhls, und 1426. und 1433. Oberbornmeiſter zu Halle, deſſen Siegel der Holtzſchnitt zeiget.

120. und 1423. war *Hans* vom Steine, deſſen Bruder, Cämmerer zu Halle.

131. verkaufften dieſe beyden Brüder, Ehr *Ratmar* vom Steine, Ritter, und *Hans* vom Steine 12 Marck und 4 Groſchen in der Müntzey an den Rath zu Haue. Siehe Document No. XV.

Dieſer *Ratmar* vom Steine, Ritter, beſaß einen freyen Hoff zu Glauche, der jährlich 10 Neue Groſchen und 6 Hüner auf die Burg Giebichenſtein zinſete; ſelbiger lag der Kirchen zu S. Georg gegen über, war nebſt dem kleinen Miethhäußgen darneben frey Ritterguth und von des Amts Giebichenſtein Jurisdiction eximiret. Nach Ratmars von Steine Tode ward dieſer freye Hoff 1477. von Ertzbiſchoff Ernſten Claus Loſebechern verliehen, von ſelbigen kam er 1478. an Tile Knobeln, der damit beliehen worden. Er muß aber wieder an den Ertzbiſchoff gekommen ſeyn, indem Ertzb. Ernſt denſelben 1493. dem Cloſter zu S. Georg zu Erſetzung des Schadens vereignet, den das Clöſter an ſeinen Aeckern bey dem Martinsberge erlitten, als der Ertzbiſchoff daſelbſt die Moritzburg erbauen laſſen wolte. Nach der Reformation, bey Secularitation des Cloſters, iſt auch dieſer Hoff, den das Cloſter zu Erbzinsgut verliehen, eingezogen, und zum Amt Giebichenſtein geſchlagen worden, und iſt in neuern Zeiten die Kleiniſche Färberey, zum Strauß genannt, in demſelben geweſen, und wird anietzo von dem Rathmann Zerener beſeſſen, der etliche Häuſer daraus gemacht.

488. war *Caſpar* vom Steine Voigt oder Amtmann zu Giebichenſtein, welcher einige Zinſen zu Neutz, Nauendorff, Teiche und Plötz an Heinrich und Jürgen von Amendorff vor 30 Rheiniſche Gülden verkaufft, und ſie ihnen vor dem Ertzbiſchoff, als Lehnsherrn aufgelaſſen. Dieſer ſcheinet der letzte ſeines Geſchlechts geweſen zu ſeyn, indem man nachher nichts mehr von demſelben findet.

Digitized by Google

CLIX.

Geſchlechts-Regiſter derer Stiſſer.

No. 1. *Balthaſar* Stiſſer, J. V. D. Gräfl. Hohnſteinischer und Mansfeldischer Canzler zu Eisleben.
Ux. I. Anna Goldstein, D. Georg Mülers Wittwe, † 8 Jun. 1561. †
II. Margaretha, Hans Lufens Tochter, † 9 Jul. 1570. zu Carolinburg, †
III. Dorothea Baurin, Michael Drafts Wittwe.

2. *Chriſtoph*, Gräfflich Mansfeld. Conſiſtorial-Secretarius zu Eisleben, geb. 4 Dec. 1563. †

Ux. I. . . . . .

II Chriſtina, Heinrich Schäfers, Pfänners zu Halle T. v. 2 Jun. 1606. † .

3. *Chilian*, J. V. D. auf Neukirchen und Nietleben Gräfl. Mansfeld. Rath und Stadt Synd. zu Halle, poſt F. Magdeb. Geh. Rath und Canzler, geb. 1562. † 9 Jan. 1620.

Ux. Margaretha, Wolffg. Heils, Rathsverwandten zu Jena T. geb. 1561. v. 26 Jan. 1589. † 30 Mart. 1630.

4. Balthaſar, geb. 30 Oct. 1565. † 1567.

5 Margaretha, zweyter Ehe, geb. 1571. † 1585.

6. Maria, geb. 1573. † 1586.

7. Sophia und Sabina, Zwillinge, geb. 31 Jan. 1575. †

8. Balthaſar, Erbherr auf Saßdorff.

Ux. . . . . .

9. Daniel, dritter Ehe, geb. 4 Nov. 1583.

10. Anna, v. 1616. M. Berward Rheſus, Rector zu Hildesheim.

11. Julius, geb. 1589. † 1590.

12. *Chilian*, auf Neukirchen, Churf. Sächſ. Rath, nachher Canzler zu Merſeburg, geb. 20 April 1591. † 31 Jul. 1638. zu zu Neukirchen.

Ux. Roſina, Paul Meſens, Rathsherrn zu Chemnitz T. v. 17 Nov. 1615. † 22 Nov. 1640. a

13. *Bruno*, J V D. Senior des Schöppenſtuhls, Kirchen-Vorſteher zu U. L. Frauen zu Halle, u. Fürſtl. Anhalt. Zerbſt. Rath, geb. 13 Apr. 1593. † 31 Jul. 1646. zu Braunſchweig.

Siehe Continuation I. ſub A.

14. Margaretha, geb 30 April 1595. v. 2 Mart. 1612. D. Arnold Engelbrecht, F. Magdeb. Hoffrath und Salzgrafen zu Halle, † 3 Nov. 1639.

15. Euphroſyna, geb. 1596. † 1607.

16. *Auguſtus*, Rathsverwandter und Pfänner zu Halle, geb. 29 Jul. 1597. † 1 Jun. 1636.

Siehe Continuation II. ſub B.

17. *Carl*, Fürſtl. Braunſchweig-Lüneb. Canzley-Secretar. zu Hannover, geb. 17 Aug. 1601. † 12 Nov. 1678.

Siehe Continuation III. ſub C.

18. Ludewig, geb. und † 1603.

19. Heinrich, geb. 1604. † 1615.

20. *Johann Friedrich*, Superint. und Paſtor der Neuſtadt zu Hannover, geb. 7 Sept. 1605. †

Siehe Continuation IV. ſub D.

21. Anna Maria, Zwilling mit vorigen, geb. 7 Sept. 1605 v. 10 Oct. 1626. zu Torgau, D. Simon Matſius, F. Magdeb. Canzler zu Halle, † 17 Sept. 1668.

22. Rebecca Helena, geb. 18 Febr. 1607.

23. *Ernſt*, SS. Theol. Lic. Prof. Lingu. Orient. zu Helmſtädt, und Canonicus zu S. Nicolai & S. Gangolphi zu Magdeburg, g. d. 31 May 1595. †

Ux. I. Margaretha, Paul Curdes, F. Magdeb. Officials und Canonici zu S. Gangolphi zu Magdeburg T. † b

II. Euphroſyna, D. Johann Schäffers, F. Magdeb. Hoffrathe und Salzgrafen zu Halle T. v. 8 Mart. 1625. †

24. *Chriſtian Wilhelm*, Med. D. und Stadt-Phyſicus zu Halle, geb. 25 Aug. 1608. †

Siehe Continuation V. ſub E.

25. Gebhard, geb. 6 Jun. 1600.

26. Eliſabeth, v. 1630. Samuel Müller, Käyſerl. Feld-Kriegs-Zahl-Amts Caſſier.

Digitized by Google

Digitized by Google

27. Chilian, geb. 1617. † jung.

28. *Paul Chilian*, F. Sächſ. Amtsverw. zu Wendiſchſtein, geb. 17 May 1618. † 26 Jan. 1693. auf ſeinem Freyguth zu Bottendorff.
Ux. I. Anna Maria, Johann von Meyſchen, Landſaſſens im Oldenburgiſchen T. v. 28 Jan. 1659. † 1 Nov. 1660.
II. Dorothea, Gottfried Seyfarts, Cämmerers u. Pfänn. zu Halle T. v. 23 Apr. 1667. † 2 Nov. 1724. æt. 84.

29. Friedrich Wilhelm, geb. 1620. † 1658.

30. Anna Margaretha, geb. 1622. † 1655.

31. Roſina Eliſabeth, geb. 1623. † 1645.

32. Ernſt, geb. 1624. † jung.

33. *Carl Heinrich*, Prediger zu Schartau und Ntegrip, nachher zu Storff, geb. 1 Nov. 1626. † 24 Oct. 1684.
Ux. Maria, Wedde Stümers, Jur. Pract. zu Braunſchweig T. v. 3 May 1664.

34. Roſina, geb. 9 Apr. 1628. v. 1656. Peter Schäffern, Mölleuvogt zu Magdeburg, †

35. Arnold, geb. 1631. †

36. Maria Eliſabeth, geb. 1631. v. 10 May 1653. M. Chriſt. Andr. Merck, Archidiac. zu Halle, † 16 Jun. 1675.

37. Anna Dorothea, geb. 24 April 1636 v. 14 Apr. 1657. D. Georg Seyfart, Churf. Brandenb. Rath und Land-Syndic. zu Magdeburg, †

38. *Johann Caſpar*, Amtſchöſſer zu Rotheuburg, geb. 3 Febr. 1630. † 19 Jan. 1680. zu Garſena.
Ux. Dorothea, Veit Dürrens, Pfarrers zu Loderslieben T. v. 22 Jan. 1656.

39. Margaretha, geb. 30 Apr. 1621. v. 15 Apr. 1639. M. Chriſtoph Schrader, Prof. Eloqu. zu Helmſtädt, u. Probſt des Cloſters Marienborn, † 13 Febr. 1682.

40. Euphroſyna, zweyter Ehe.

41. Regina, v. Joachim Johann Maderus, Rector zu Schöningen.

42. Auguſtus.

43. Sophia, v. Friedrich Roden, Amtmann zu Schraplau, u. Pfänner zu Halle, † zu Halle.

44. Ernſt Auguſt, geb. und † 1660.

45. Roſina Dorothea, geb. und † 1668.

46. Chilian Gottfried, geb. 1669. † 1693.

47. *Johann Chriſtian*, Med. D. Stadt und Land-Phyſicus zu Halle, geb. 13 Mart. 1671. † 13 Oct. 1730.
Ux. Anna Sophia Treckelin.

48. Paul Friedrich, geb. 1 May 1674.

49. Dorothea Eliſabeth, geb. 1 May 1674. Zwilling, v. 20 Oct. 1691. M. Joh. Sigism Mönch, Superint. zu Heldrungen, poſt Hofprediger zu Eyſenach.

50. Carl Wilhelm, geb. 1675. † 1694.

51. . . . . geb. 1677.

52. . . . . geb. 1678.

53. Sophia Dorothea, geb. 27 Febr. 1665.

54. Georg Friedrich, geb. 13 Mart. 1666.

55. Peter Julius, geb. 30 Oct. 1667.

56. Roſina Maria, geb. 21 Jul. 1669.

57. Wilhelm Adam, geb. 1671. †

58. Heinrich, geb. 4 Nov. 1673.

59. Anna Eliſabeth, geb. 27 Mart. 1676.

60. Sibylla Dorothea, geb. 2 Jan. 1679.

61. Eliſabeth, geb. 1682.

62. *Chilian*, Landſchafft-Accis-Einnehm. im Saal-Creyß, geb. 9 Sept. 1659. †
Ux. Johanna Catharina, Tobias Oerrſters, Pfarrers zu Dießau T. v. 15 Mart. 1698.

63. Juliana Ruhun, geb. 20 Dec. 1657. v. 18 Febr. 1683. Ernſt Ludw. Hiering, J. V. C. zu Halle, † 23 Oct. 1726.

64. Chriſtian Wilhelm, geb. 1659. † 1663.

65 Dorothea Eliſabeth, geb. 24 Oct. 1660.

66 Anna Helena, geb. 29 Apr. 1662. v. 1684. Chriſt. Kellner, F. S. Hoff-Fourier zu Zörbig.

67. Anna Regina, geb. 17 May 1664. v. 26 May 1692. Carl Gotth. Bauſen, Oberamtmeiſter zu Halle, † 10 Oct. 1719.

68. *Johann Friedrich*, Berg-Factor zu Ballenſtädt, geb. 15 Jan. 1666. † 1743. zu Halle.
69. Maria Magdalena, geb. 7 May 1668. v. Chriſtian Schambach, Pfarrer zu Urbach im Schwartzburgiſchen, †

70. *Auguſt*, Feldwebel des F. Anhalt. Regim. in Kön. Preuß. Dienſten, geb. 20 Mart. 1670. †
Ux. Sophia Chriſtiana Richterin, Georg Kötſchau, Cantor. zu Heiligenthal W. v. 1705.

71. Gottlieb, geb. und † 1672.

72. Chriſt. Friedrich, geb. 11 Oct. 1703.

73. Chriſt. Laurentius, geb. 27 Dec 1705.

74. Chriſt. Auguſt, Med. C. u Pfänn. geb. 6 Mart. 1708.
Ux. Maria Eliſabeth, Joh. Tetemanns T. v. 1742.

75. Chriſt. Wilhelm, geb. 30 Apr. 1709.

76. Chriſt. Gottlieb, geb. 31 May 1711.

77. Chriſt. Adolph, geb. ü. † 1711.

78. Chriſt. Adolph, geb. 13 Jul. 1714.

79. Chriſt. Ludewig, geb. 1717. †

80. Chriſt. Ludewig, geb. 31 Oct. 1718.

81 Chriſtiana Friderica, geb. 4 Jan. 1721.

82. Chriſt. Gotthilf, geb. 8 Aug. 1725.

83. Johann Auguſt, geb. 9 Jul. 1706.

Con-

Digitized by Google

Digitized by Google

Continuatio I. des Stisserischen Geschlechts-Registers. A.

84. Friedrich Chilian, geb. 1622. † 1624.

85. Margaretha Lucia, geb. 1623. † 1624.

86. Rosina Elisabeth, geb. 1624. † 1644.

87. Anna Maria, geb. 24 Jan. 1626. v. 23 Apr. 1650. Gottfried Babst, Steuer-Einnehmer zu Taucha, † 22 Mart. 1692. zu Leipzig.

88. *Bruno*, Canonicus zu S. Blasii zu Braunschweig, geb. 28 Nov. 1628. † 14 Jan. 1679. [a]

Ux. Dorothea, Bruno von Broitzen, F. Braunschweig-Lüneb. Hoffpredigers zu Zelle T. v. 1656. † [a]

89. Georg Carl, geb. 1630. † 1632.

A. No. 13.

Bruno Stisser, J. V. D. Fürstl. Braunschweig-Lüneb. Hoffgerichts-Assessor, nachher Senior des Schöppenstuhls zu Halle, Kirchen-Vorsteher zu Ll. L. Frauen, auch Fürstl. Anhalt-Zerbst. Rath, geb. 13 April 1593. † 31 Jul. 1646. zu Braunschweig.

90. *Wolffgang Melchior*, SS. Theol. D. Inspector Ministerii und Ober-Pfarrer zu Halle, geb. 11 Dec. 1632. † 13 Apr. 1709. [b]

Ux. Dorothea, Alexander Buchbachs, E. E. Raths Cämmerers und Schul-Quæstor. zu Halle T. v. 16 Aug. 1664. † 1 Sept. 1711. [b]

91. Clara Margaretha, geb. 1 Mart. 1635. v. 25 Aug. 1652. Joh. Mathesius, F. Magdeb. Cammermeister, † 1 April 1703.

92. Johann Friedrich, geb. 1636. † 1637.

Ux. I. Lucia, Georg von Walbeck, Syndici zu Braunschweig T. v. 20 Febr. 1621. † 2 Dec. 1630.

93. Bruno, geb. und † 1637.

94. Anna Catharina, geb. 1638. † 1647.

II. Elisabeth, Melchior Hoffmanns, Fürstl. Magdeb. Schultheissen zu Halle T. v. 21 Febr. 1632. † 2 May 1675.

95. Hippolyta Dorothea, geb. 18 Jun. 1642. v. 31 Jan. 1659. Carl Heinr. Becker, F. Magdeb. Cammer-Secretar. zu Halle, † 31 Jan. 1661.

96. Clara Elisabeth, Zwilling mit voriger, geb. eod. v. 23 Nov. 1658. Heinrich Otto Mylius, F. Magdeb. Cammermeister, nachher zu Weissenfels, † 25 May 1708.

97. Helena Sophia, geb. 13 Apr. 1644. v. 9 Jul. 1661. Georg Andreas Becker, F. Magdeb. Cammer-Secret. zu Halle, † 1720.

98. Rosina Magdalena, geb. 7 May 1646. v. 19 Aug. 1673. Abraham Just Weichart, Amtschösser zu Dahme, † 18 Jun. 1690.

99. M. *Chilian*, Pfarrer zu Debsfeld, nachher zu Mücheln, ferner Superintendent und Pastor Primar. zu Burg, und letzlich zu Weissensee, geb. 20 Sept. 1640. † 13 Nov. 1694. [c]

Ux. I. Maria Elisabeth, D. Georg Daniel Ebels, F. Hessen-Darmstadt. Geh. Raths u. Vice-Cantzlers zu Giessen T. geb. 10 Oct. 1644. v. 16 Nov. 1669. † 29 May 1674. [c]

II. Sophia Margaretha Rephunin, D. Joh. Gottfried Olearii, Superint. zu Burg Witwe, v. 4 Apr. 1676.

Digitized by Google

Digitized by Google

100. Bruno Carl, geb. 12 Aug. 1657.

101. *Conrad*, Med. D. und Phyſic. zu Halle, geb. 1659. † 30 Jan. 1692.

102. Heinrich Wilhelm, geb. 22 Sept. 1661.

103. *Frantz Gottfried*, Cloſter-Verwalter zu Braunſchweig, geb. 26 Aug. 1663. † Ux. Johanna, D. Lächels, Stadt-Phyſici zu Braunſchweig T. v. 12 Apr. 1695. †

104. Dorothea Lucia, geb. 4 Oct. 1665. v. 13 Sept. 1692. L. Auguſt Becker, Rathmann und Pfänner zu Halle, † 21 Nov. 1740.

105. Dorothea Eliſabeth, geb. 6 Febr. 1666. v. 12 Mart. 1684. Adam Meißner, Advoc. Ord. zu Halle, † 1704.
106. Clara Sophia, geb. 1667. † 16 Apr. 1694.
107. Anna Maria, geb. 17 Jun. 1669. v. 14 Jun. 1692. M. Joh. Phil. Wanckel, Pfarrer zu Burg-Liebenau, † 25 Mart. 1693.
108. *Alexander Auguſt*, geb. 29 April 1671. † 20 May 1731. zu Halle.
109. *Chriſtian*, geb. 5 Jul. 1673. † 16 Jun. 1692. in Oſt-Indien.
110. Roſina Eleonora, geb. 1675. † 1676.
111. Martha Eleonora, geb. geb. 24 Nov. 1676. v. 22. Oct. 1695. Friedr. Gottfr. Schubart, Magdeb. Reg. Cancelliſt, †
112. *Chriſtian Wilhelm*, Diaconus zu Wettin, geb. 30 Nov. 1678. † 7 Jun. 1714.
Ux. Anna Maria, Joh. Otto Meyers, Ober-Amtmanns zu Sommerſchenburg T. v. 1712.
113. Dorothea Catharina, geb. 26 Oct. 1680. v. (1) 1702. Joh. Gottfr. Nietner, M. D. (2) 1722. Dan. Friedrich Haßberg, Med. D. † 29 Jun. 1734.
114. Sophia Eliſabeth, geb. 26 Febr. 1683. v. 1703. L. Joh. Gottfr. Thilo, Advoc. Ord. zu Halle, † 31 Dec. 1715.
115. Chriſtiana Roſina, geb. u. † 1687.

116. Chriſtian Friedrich, geb. n. † 1670.
117. *Auguſtus*, General-Superint. zu Braunſchweig, geb 13 Sept. 1671. †
Ux. Maria Catharina, Joh. Niekampffs, Hofpredigers zu Wolffenbüttel T. v. 1703.
118. Maria Eliſabeth, geb. 29 May 1674. v. Joh. Dav. Bäumlinger, Paſt. auf dem hohen Petersberge bey Halle.
119. Johann Chilian, geb. 2 Jan. 1677.
120. Sophia Auguſta, geb. 19 Jan. 1679.
121. Eliſabeth, geb. und † 1681.
122. Arnold, geb 1682. † 1684.
124. Chriſtina Sophia, geb. 20 Apr. 1686.
125. Arnold, geb. 19 Jun. 1688.

126. Louiſa Dorothea, geb. 1696.

127. *Dietrich Gottlieb Auguſt*, geb. 2 Febr. 1697. Unter-Officier in Fürſtl. Braunſchw. Dienſten.

128. Dorothea Clara Chriſtiana, v. 1734. Joh. Chriſtian Conradi, Pfarrer zu Selben und Schöpen, itzo zu Zöſchen ohnweit Merſeburg.

129. Anna Clara, v. im Jan. 1747. Joh. Rudolph Brockmann, Med. D. und Stadt-Phyſico zu Halle.

130. Juliana Agneſa.

131. *Conrad Wilhelm*, Paſtor zu Michelbach in Schwaben.

132. Chriſtiana Eliſabeth, v. N. Münchmeyer, Conſul. zu Eimbeck.

133. N. verehl. Joh. Jac. Gebhardi, Paſt. zu S. Catharinen zu Braunſchweig.

Continuatio II. des Stißerischen Geschlechts-Registers. B.

B. No. 16.
Augustus Stißer, Rathsverwandter und Pfänner zu Halle, geb. 29 Jul. 1597. † 1 Jun. 1636.
Ux. Elisabeth, Joh. Wildens, Burgemeisters zu Nordhausen T. v. 7 Nov. 1628. heyrathete als Witwe (2) Jobst Georg Ziegenmayer, † 26 Febr. 1652.

134. Margaretha Elisabeth, geb. 16 Febr. 1630. v. 14 Jun. 1652. Jobst Heinrich Otto, Kauffmann zu Nordhausen.

135. *Johann Chilian*, F. Sächs. Rath und Landrenthmeister zu Weisenfels, geb. 5 Dec. 1631. † 5 Jul. 1685.
Ux. Martha Elisabeth, M. Christoph Stöltzers, Archidiac. zu U. L. Frauen zu Halle T. v. 19 Jan. 1658. } a

136. Anna Maria, geb. 6 Aug. 1633. v. 6 Oct. 1657. Peter Stöltzer, Archidiac. zu Querfurt, † 14 Aug. 1694.

137. Dorothea Sophia, geb. 1635. † 1640.

Continuatio III. des Stißerischen Geschlechts-Registers. C.

C. No. 17.
Carl Stißer, Fürstl. Braunschw. Lüneb. Cantzley- Amts- und Closter-Secretarius zu Hannover, geb. 17 Aug. 1601. † 12 Nov. 1678.
Ux. I. Ilsa, Hans Dörrien, Burgemeisters zu Hildesheim T. v. 20 Sept. 1631. †
II. Dorothea Hedwig, Heinr. Müllers, F. Braunschweig-Lüneb. Ober-Amtmanns zu Hannover T. v. 24 Aug. 1641. †
III. Anna Schreiberin, M. Nicol. Ottonis, Pastor. zu S. Crucis zu Hannover Witwe, v. 15 Nov. 1653.

138. *Johann Chilian*, F. Br. Lüneb. Cantzley-secretarius zu Hannover, geb. 18 Sept. 1632. † 27 Dec. 1689.
Ux. I. Catharina Hedwig, Conrad Blocks, Amtmanns zu Coldingen T. v. 16 Aug. 1664. †
II. Anna Catharina, Balthasar Hollasens, Consistorial-Secret. zu Zelle T. v. 13 Apr. 1672. } b

139. Anna Margaretha, geb. 1634. † 1635.

140. Julius Carl, geb. 1635. † 1639.

141. M. *Paul Dietrich*, Prediger zu Stockheim, nachher zu Nordheim, endlich Superint. zu Borey, geb. 5 Febr. 1637. †
Ux. Anna Hedwig, Jul. Joh. Blocks, Proviantverw. zu Hannover T. v. 16 Apr. 1667. } c

142. Maria Elisabeth, geb. 1638. † 1639.

143. Carl Joachim und Ilsa Beata, Zwillinge, geb. 1640. † jung.

144. *Heinrich Carl*, Stadt-Physicus zu Zelle, nachher zu Lüneburg, geb. 6 Aug. 1642.
Ux. Catharina Elisabeth, Joh. Christ. Philippi, Cammerraths zu Zelle T. v. 21 Sept. 1663. } d

145. Magdalena Hedwig, geb. 27 Sept. 1643. v. 11 Apr. 1664. Joh. Jul. Hering, Land-Syndic. zu Magdeburg, † 14 Febr. 1665.

146. *Ernst August*, Pastor zu Wilckenburg, hernach zu Closter Barsinghausen, endlich Superint. zu Münder, geb. 18 Oct. 1645. † 17 Jul. 1701.
Ux. Catharina Elisabeth, M. Werner Leidenfrosts, Pastor. zu S. Jacob und Georgen zu Hannover T. v. 11 Jun. 1672. } e

147. *Statius Friedrich*, Med. D. & Pract. zu Halle, nachher zu Magdeburg, endlich Stadt-Physicus zu Aschersleben, geb. 21 Aug. 1648. † zu Aschersleben 1689.
Ux. Anna Magdalena, M. Philipp Heinrich Malsius, Probsts des Closters U. L. Frauen zu Magdeb. T. v. 5 Sept. 1676. } f

148. Margaretha Elisabeth, Zwilling mit vorigen, geb. 21 Aug 1648. † 1669.

Digitized by Google

149. Chriſtoph Auguſt, geb. 2 Dec. 1659. † 11 Febr. 1660.

150. *Carl Wilhelm*, geb. 7 Jul. 1665.

151. Anna Dorothea, geb. 15 Oct. 1667. v. 25 Apr. 1693. Joh. Math. Berens, F. Br. Lüneb. Amtſchreiber zu Medingen, † 5 Apr. 1699.
152. Ilſa Maria, geb. 24 Dec. 1668.
153. Sophia Eliſabeth, geb. 19 Jun. 1670.
154. *Heinrich Balthaſar*, geb. 31 Dec. 1673.

155. Catharina Margaretha, geb. 16 Apr. 1676.
156. Barbara Juliana, geb. 2 Oct. 1678.
157. Maria Eliſabeth, v. 1725. Erhard Reuſch, Prof. Eloqu. & Poëſ. zu Helmſtädt.

158. *Carl Julius*, geb. 27 Feb. 1668.

159. Anna Hedwig, geb. 1670. † 1674.
160. Ilſa Sophia, geb. 1672. † 1677.
161. Anna Catharina, geb. 1674. † 1678.
162. Magdalena Gertraud, geb. 1676. † 1678.
163. *Heinrich Auguſt*, geb. 8 Jan. 1680.

164. Carl Chriſtian, geb. 20 Jun. 1670.

165. Chilian Wilhelm, geb. 20 Febr. 1672.

166. Hieronymus Friedrich, geb. 7 Apr. 1674.

167. Auguſt Heinrich, geb. 26 Aug. 1675.

168. Anna Dorothea, geb. 10 Jun. 1673. v. 7 Julii 1701. Chriſtian Steding, Paſt. zu Oldendorff.
169. Eva Eliſabeth, geb. 30 Sept. 1674.
170. Ilſa Magdalena, geb. 3 Jan. 1677.
171. Carl Werner, geb. 1678. † 1679.
172. Sophia Hedwig, geb. 23 Mart. 1679.

173. Dorothea Eliſabeth, geb. 14 Febr. 1678.

174. Anna Maria, geb. 25 Mart. 1679.

175. Carl Heinrich, geb. 19 Oct. 1680.

176. Simon Chilian, geb. 10 Jan. 1682.

Digitized by Google

Digitized by Google

Continuatio IV. des Stisserischen Geschlechts-Registers sub D.

D. No. 20. *Johann Friedrich* Stißer, Superint. und Pastor der Neustadt zu Hannover, geb. 7 Sept. 1605. †

Ux. Sophia Helena Engelbrechtin.

177. M. *Martin Chilian*, Pastor zu Wilckenburg, hernach zu S. Alex. zu Einbeck, geb. 27 Aug. 1635. †

Ux. I. Anna, Wedde Glümers, Patricii zu Braunschweig T. v. 10 Febr. 1664. †

II. Catharina Margaretha, Amtmann Meckens zu Scharffeld T. v. 27 Oct. 1674.

178. Margaretha, v. 30 Oct. 1655. Wedde Glümer, Patric. zu Braunschweig.

179. Anna Catharina, v. Görg Wildekopff, Patric. zu Braunschweig, und Amtmann zu Harpke.

180. Agnesa Dorothea, v. (1) 1662. Wedde von Zwedorff, Patric. zu Braunschweig, (2) 1673. Conrad Schultzen, Jur. Pract. zu Braunschweig.

181. Helena Sophia, geb. 13 Mart. 1665.

182. Johann Friedrich, geb. 1666. † 1669.

183. Agnesa Maria, geb. 13 Mart 1668.

184. *Just Wilhelm*, geb. 19 Aug. 1669.

185. Anna Margaretha, geb. 14 Mart. 1671.

186. Emerentia Hedwig, geb. 29 Jun. 1673.

187. *Heinrich Julius*, geb. 20 Febr. 1676.

188. Maria Catharina, geb. 7 Sept. 1678.

Continuatio V. des Stißerischen Geschlechts-Registers sub E.

E. No. 24. *Christian Wilhelm* Stißer, Med. D. Physic Ordin. zu Halle, geb. 25 Aug. 1608. † 6 Mart. 1651.

Ux. Maria Elisabeth, M. Joh. Kauffmanns, Superint. zu Schweinfurt T. v. 14 Jul. 1638. † 3 Sept. 1693. æt. 83.

189. Maria Elisabeth, geb. 7 Jun. 1639. v. 13 Oct. 1657. Mich. Ringhammer, Magdeb. Cantzley-Secret. zu Halle, †

190. *Johann Chilian*, J. V. D. F. Sächs. Amtmann zu Jena, darnach Churf. Sächs. Cammer-Consul. endl. Churf. Brandenb. Commiss. Rath, geb. 15 Apr. 1641. †

Ux. I. Catharina, Peter Wetken, J. V. L. & Pract. zu Hamburg T. v. 4 Jun. 1671. †

II. Maria Dorothea, Christian Ehewalds, Kauffmanns zu Dresden T. v. 25 Jun. 1677.

191. Clara Sophia, geb. 9 Jun. 1643. v. Just von Dransfeld, Consect. zu Göttingen, † 7 Jan. 1695.

192. Anna Maria, geb. 12 May 1646. † ledig 6 May 1702.

193. Christian Wilhelm, geb. 1648. † 1650.

194. Friedrich Wilhelm, † 1655.

195. Ein Sohn erster Ehe.

196. *Johann Chilian*, geb. 15 Apr. 1678.

197. Dorothea Sophia, geb. 20 April 1679.

198. Christian Albrecht.

199. Friedrich Wilhelm.

200. Heinrich Gottlieb.

Das Wapen der Stißer siehe auf dem Kupferblat Tab. XXIX.

Digitized by Google

Digitized by Google

CLX.

Geschlechts-Register derer Stösser, Edlen von Lilienfeld.

No. 1. *Hans* Stößer, Patricius zu Straßburg, † 1422.

2. *Valentin*, des grossen Raths zu Straßburg Beysitzer. Ux. Clara Willmannin.

3. *Johann*, Assessor des geheimen Raths zu Straßburg, und Landpfleger zu Waßlenheim, welchem Käyser Carolus V. den alten Adel vermehrte, und auf Domstiffter qualificirte, Rudolphus II. aber 1584. von neuen confirmirte.
Ux. Afra, Tobias Stedels, Ammeisters zu Straßburg Tochter.

4. *Caspar David*, des grossen Raths zu Straßburg Beysitzer.
Ux. Æmilia Magdalena, Nic. Gerbelii, F. Würtemb. Raths u. Amtmanns zu Oberkirch T.

5. *Gottfried*, J. V. D. und der Stadt Straßburg Cantzley-Contractuum Director.
Ux. Magdalena, Sam. Hugwarts, Triumviri der Straßburger Müntz, nachher Raths und Kriegs-Commissarii bey den consced. Cronen Franckreich und Schweden T.

6. *Gottfried* Stößer, Edler von Lilienfeld, Erbherr auf Dölckau, Kön. Preuß. Geh. Rath und Vice-Cantzler der Magdeburgischen Regierung zu Halle, geb. 8 Novemb. 1635. zu Straßburg, † 4 Sept. 1703. zu Halle.

Ux. Anna Sara, D. Gregorii Biccii, Prof. Pand. & Canon. S. Thomæ zu Straßburg T. geb. 27 May 1662. † zu Dölckau.

7. *Johann Gottfried*, Kön. Preuß. Regierungs-Rath des Hertzogthums Magdeburg, † ohne Erben.

Ux. Catharina Elisabeth, Isaac Buirette von Oelefeld, Kön. Preuß. Raths und Residentens zu Nürnberg T. geb. 1672. v. 1695. † 1714.

8. *Johann Jacob*, Ihro Hoheit, der verwittweten Fürstin von Anhalt-Deßau Hoffrath, † ledig.

9. *Johann Ludewig*, auf Dölckau, Fürstl. Sachsen-Merseburg. Hoffrath, † ledig.

10. Anna Dorothea, v. Christian Friedrich von der Schulemburg, auf Schochwitz und Etzdorff, † 20 Jan. 1746.

11. Christina Margaretha, † 29 Sept 1700. æt. 36.

Das Wapen derer von Stößer ist auf dem Kupfer Tab. XXIX. zu sehen.

CLXI.

Geschlecht derer Stoppel.

Dieses alte Patricien-Geschlecht zu Halle ist bereits im XV. Seculo ausgestorben. Von selbigen finden sich unter andern

1449. *Hermann* Stoppel, Bürger zu Halle, stifftete mit Ertzbischoff Friedrichs Confirmation 2 Altäre S. Nicolai und S. Trinitatis in der Pfarrkirche zu U. L. Frauen zu Halle. Siehe Docum. No. 316. im Ersten Theil, pag. 1027.

1456. stifftete eben derselbe noch 2 geistl. Beneficia zu ermeldtem Altare S. Trinitatis. Siehe Docum. No. 319. im Ersten Theil, p. 1030.

1483. *Johann* Stoppel, war Abt des Closters Huisburg. Leuckfeld Antiqu. Bursf. p. 101.

Digitized by Google

Digitized by Google

CLXII.

Geſchlechts-Regiſter derer Stützinge.

No. 1. *Hans* Stützing, Cämmerer zu Halle 1542. Ux. Anna.

2. *Michael*, Rathsverw. zu Halle.

4. *Michael*, Cämmerer zu Halle.

Ux. Anna Seylingk, v. 1555.

5. *Caſpar*, Pfänner.

Ux. Margaretha, v. (2) als Wittwe 1568. Hans Lindemann von Burkſtedt.

6. *Melchior*, Pfänner.

Ux. Urſula, v. (2) als Wittwe 1584. Andr. Steiner.

7. *Blaſius*, Pfänner.

Ux. Anna, v. (2) als Wittwe Hans Rodeland.

16. *Johann*, Oberbornmeiſter zu Halle, geb. 1561. † 9 Dec. 1612.

Ux. Anna, Leonhard Eiſenbergs, F. Magdeb. Mundſchenck. T. v. 1586. † 26 Dec. 1629.

17. Martha, geb. 1588. v. Daniel Strauben, F. Magdeb. Regier. Secret.

18. Lorentz, Pfänner, † 8 Mart. 1616.

27. *Johann*, Rathsmeiſter u. Kirchen-Vorſteher zu U. L. Frauen zu Halle, geb. 27 Jun. 1600. † 18 Jul. 1666.

Ux. I. Juſtina, Balth. Steinkopfs, Pfänn. T. v. 19 Oct. 1629 † 27 Jul. 1636.

II. Helena, Caſp. Lindemanns Pfänn. T. v. 5 Aug. 1939. † 10 Jan. 1678.

28. Anna, geb. 1587. v. 1606. Leonhard Zeiſen, Cämmerer zu Halle.

29. Margaretha, geb. 1590. v. Otto Job Steinecker, Kriegs-Officier, † 1625.

30. Magdalena, geb. 1593. † 26 Sept. 1632. peſte.

31. Chriſtian, Pfänner geb. 4 Sept. 1602. † 19 Jun. 1651.

3. *Martin*, Rathsmeiſter zu Halle. † 14 April 1586.

Ux. I. Agnes, v. 1549. † 16 May 1557.

II. N.

8. Martin, geb. 1551. † 20 Aug. 1583. peſte.

9. Martha, geb. 1553.

10. *Michael*, Pfänner zu Halle, geb. 14 Sept. 1555. †

Ux. I. Albina, Auguſtin Stellings, Med. D. und Churf. Braudenb. Leib-Medici T. v. 1587. † 29 Jul. 1596.

II. Sibylla, Joach. Seberts, Oberbornmeiſters zu Halle T. v. 1600. † 27 Jul. 1610. peſte.

11. Magdalena, geb. 1562. † 18 Febr. 1625.

12. Margaretha, geb. 1563.

13. Martha, geb. 1 May 1565 v. 1605. M. Melchior Sram, Med Pract.

14. Catharina, geb. 1576.

15. Maria, geb. 1571.

19. Martin, geb. 13 Nov. 1587.

20. *Michael*, Pfänner, geb. 26 Mart. 1589. † 9 Oct. 1626. peſte.

Ux. N. † 18 Aug. 1626. peſte.

21. Elisabeth und Friedrich, Zwillinge, geb. 15 Jan. 1591.

22. Johann, geb. 23. Octobr. 1594.

23. Albina, geb. 1 Dec. 1592.

24. Joachim, geb. 8 Oct. 1602.

25. Theodor, geb. 24 Dec. 1602.

26. Barbara, geb. 21 Jun. 1604.

32. Margaretha, geb. 10 Sept. 1624. v. 28 Nov. 1648. Johann Peiſker, Goldarbeiter zu Leipzig.

Das Wapen derer Stützinge ſiehe auf dem Kupferblat Tab. XXIX.

Digitized by Google

Digitized by Google

33. Anna Juſtina, geb. 1630. † 1632.

34. Blandina Eliſabeth, geb. 10 Aug. 1632. v. 4 Febr. 1650. Moritz Carpzov, Pfänn. † 19 Jun. 1702.

35. *Johann Sigismund*, geb. 2 Sept. 1642. † 1708. auf Berlin zu Paris.

36. *Johann Gottfried*, J. V. D. Cämmerey-Inſpector und Pfänner zu Halle, geb. 6 Oct. 1643. † 27 Sept. 1682. peſte.

Ux. I. Anna Sophia, D. Joh. Olearii Oberhofpredigers zu Halle T. v. 8 Nov. 1670. †

II. Dorothea Hahnin, † 1731. æt. 77.

37. Johann Balthaſar, geb. 1633. † 1636.

38. Philipp Chriſtoph, geb. 1636. † 1637.

39. Johann Caſpar, geb. u. † 1640.

40. Joh. Friedrich, geb. 1641. † 1642.

41. *Johann Friedrich*, Churfürſtl. Brandenburg. Accis- und Salzſteuer-Einnehmer zu Halle, geb. 29 Dec. 1645. † 8 Jun. 1692.

Ux Catharina Eliſabeth, D. Andr. Ritters, F. Magdeb. Leib-Medici T. v. 8 Jul. 1673. † 16 May 1730.

42. Eleonora Sophia, geb. 13 Nov. 1648. v. (1) 4 Sept. 1665. Johann Nicolai F. Magdeb. Regier. Secret. (2) 7 Sept. 1680. M. Joh. Gottfr. Olearius, Superint. zu Arnſtadt, † Nov. 1688.

43. Juſtina Helena, geb. 8 Mart. 1650. v. 1674. D. Johann Auguſt Olearius, Superint. zu Sangerhauſen.

44. *Johann Caſpar*, Jur. Practic. zu Leipzig, geb. 19 Mart. 1651. † 11 Oct. 1684. allda.

Ux. Dorothea Eliſabeth, D. Elias Rheybolds, Superint. zu Oſchatz T. v. 28 Aug. 1677.

45. *Johann Gotthilff*, E. E. Raths Cämmerſchreiber zu Halle, geb. 8 Jan. 1654. † 12 Febr. 1700

Ux. Dorothea, Lorenz Hahns, Wortführ. und Ehrämermeiſte o zu Halle T. v. 11 Nov. 1671. † 26 Nov. 1732.

46. Juſtina Helena, geb. 1644. † 1650.

47. Johann Gottfried, geb. 1671. † 1678.

48. Anna Sophia, geb. 1672. †

49. Anna Maria, geb. 1673. † 1682.

50. Johann Friedrich, geb. 12 Jan. 1675.

51. Anna Dorothea, geb. 1677. † 1682.

52. Anna Sophia, geb. 1 Aug. 1678 v. 28 Jun. 1729. Chriſt. Schönen, Leichbeſtellers, † 30 May 1736.

53 *Johann Gottfried*, J. V. L. u. Advoc. zu Halle, geb. 6 May 1680. †

Ux.

54. Joh. Auguſt, geb. 1682. † 1689.

55. Joh. Friedrich, geb. 1676. † 1679.

56. Helena Eliſab. geb. 1677. † 1680.

57. *Johann Friedrich*, J. V. L. u. Oberbornmeiſt. geb. 1 Jun. 1679. † 23 Aug. 1719.

Ux Maria Eliſabeth, D Auguſt Rudolphs, Sen. Scabin. zu Halle T. v. 1. 07.

58. Anna Eliſabeth, geb 11 Dec. 1680.

59. Cathar Eliſabeth, geb. 10 Oct. 1682. † 16 Nov. 1739.

60. Johann Gottlhilff, geb. 13 Jul. 1684. Advoc. Ord. zu Berlin, † ohne.

61. *Johann Chriſtian*, J. V. D. Fiscal und Adv Ord. zu Halle, geb. 11 Febr. 1686. † 17 Sept. 1728.

Ux. Chriſtiana Wilhelmina, Johann Wilhelm Kellners von Zinnendorff, K. Preuß. Hoffraths zu Halle T. v. 15 May 1719.

62. Johann Gottfried, geb. 1688. † 1689.

63. Roſina Eliſabeth, geb. 1690. † 1692

64. Joh. Eliſabeth, poſth. geb. 1693. † 14 Nov. 1708.

65. *Helena Eliſabeth*, geb. 20 Nov. 1674. v. 6 May 1693. Gottfr. Bockenrodt, Rector zu Gotha, † 23 Febr. 1699.

65.* *Eleonora Roſina*, geb. 13 Jul. 1679 v. 21 Aug. 1703. Joh. Henning Böhmer, JCt. K. Pr. Geh. Rath, Magdeb. Reg. Canzler und Ordin. Fac. Jurid. zu Halle, † 10 Mart. 1739.

66. Johanna Juliana, geb. 1 Jan. 1683. † 5 Jul. 1700.

67. *Juſtina Chriſtiana*, geb. 6 Jan. 1696. v. 22 Jan. 1723. D. Joh. Daniel Gruber, Kön. Groß-Brit. Hoffrath u. Archivar. zu Hannover.

68. Anna Dorothea, geb. 13 Mart. 1712.

69. Charlotta Eliſabeth, geb. 25 Dec. 1713.

70. Johann Auguſt, geb. 22 Nov. 1715.

71. Johanna Maria, geb. 27 Apr. 1717.

72. Johann Gottfried, geb. 19 Dec. 1718.

73. Mar. Eliſabeth, geb. und † 1708.

74 Philippina Eliſab. geb. u. † 1711.

75. Suſanna Chriſtiana, geb. 5 Jan. 1711.

76. Roſina Eliſabeth, geb. 14 Nov. 1712.

77. Friedrich Auguſt, geb. 23 Jul. 1714.

78 Maria Eliſab. geb. zu Magdeburg.

79. Philippina Sophia, geb. zu Magdeburg.

80 Friderica Chriſtiana, poſth. geb 30 Apr. 1720 zu Halle.

81. Eleonora Wilhelmina, geb. 26 Sept. 1722.

82. Dorothea Chriſtiana, geb. 24 Oct. 1724.

83. Friderica Auguſta, geb. 23 Aug 1726.

84. Aug. Friderica, geb. und † 1727.

85. Albertina Henrietta, geb. 25 Mart. 1728.

Digitized by Google

Digitized by Google

CLXIII.

Geſchlecht derer Tänzer oder Tenzer.

No. 1.
M. *Joſeph* Tänzer, Saltzgräfe zu Halle 1531. † 15 Julii 1555. Ux. N. Lic. Nic. Leonis, Syndic. zu Halle T.

2. *Johann* Tänzer, Rathsmeiſter zu Halle, † im Regiment 30 Jan. 1613. æt. 84. Ux. Catharina, Chriſtoph Pöllners des Aeltern T. v. 1567. † 25 Sept. 1610.

3. *Adolph*, Pfänner, lebte 1566.

4. Michael, Pfänner, † 1597.

5. *Philipp*, Pfänner, † 20 Jan. 1589. Ux. I. Maria Goßmanns, v. 1569. II. Blandina Tiefenbachs, v. 1577. III. Catharina, Baſtian Meſch zu Torgau T. v. 1585. (2) 1590. Hier. Wogau.

6. *Joſt*, Pfänner. Ux. N.

7. Catharina, v. 7 Aug. 1593. Friedrich Kirſten, Pfänner, welcher einen fremden Jubelier ermordete, und deshalb geändert wurde.

8. Eliſabeth, v. 30 Aug. 1614. Jacob Barwaſſer zu Aſchersleben.

9. *Johann*, Pfänner. Ux. N.
- 15. Johann, geb. 16 Oct. 1618.

10. Maria, v. 1593. Zach. Wogau.

11. *Friedrich*, Pfänner. . . . Ux. N.
- 16. Johann, geb. 3 Mart. 1688.
- 17. Maria.

12. *Andreas*, Pfänner. Ux. Anna, Balth. Braun, Weinmeiſters zu Halle T.

13. Margaretha, geb. 1 Oct. 1591.

14. *Johann Chriſtoph*, Accis-Fact. u. Handelsmann zu Magdeburg. Ux. Barbara Sophia, D. Jerem. Reichhelms, Synd. zu Halle T. v. 1639.

CLXIV.

Geſchlecht derer Tieffenbruch.

Hermann von Tieffenbruch, Pfänner zu Halle, † 18 Jan. 1604. verließ 3 Töchter, nemlich.
1) Margaretha, v. 1587. Joſeph Stubendorff, Med. D. zu Halle, † 3 May 1650.
2) Magdalena, v. 1590. Johann Megenfeind, J. V. D und Aſſeſſ. Scabin. zu Halle.
3) Eſther, v. 1587. Thomas Kreß, J. V. D. Aſſeſſ. Scab. und Syndic. zu Halle.

CLXV.

Geſchlecht derer Titel.

No. 1. *Bartholomæus* Titel, Pfänn. zu Halle. Ux. Anna, † 1563.

2. *Jonas*, Thalvogt zu Halle, geb. 11 Jun. 1588. † 16 May 1652. Ux. Maria, Hans Bangs, Bornmeiſt. T. v. 25 Jan. 1608. † 15 Febr. 1640.

3. Martha, v. (1) 1586. Martin Vetter, Pfänn. zu Halle, (2) 1591. Wolff Braunſchmieden von Coburg.

4. *Friedrich*, J. V. D. und Aſſeſſor des Schöppenſt. zu Halle, † 4 Jun. 1615.

5. Catharina und Anna, Zwillinge, geb. 1618. † 10 Aug. 1626. an der Peſt.

6. Barbara, geb. 1 Nov. 1609.

7. *Jonas*, Pfänner zu Halle, geb. 25 May 1627. Ux. Catharina, Andr. Englers T. v. 5 Febr. 1650.

8. *Johann*, geb. 18 Dec. 1603.

9. *Friedrich*, geb. 29 April 1605.

10. *Andreas*, geb. 27 May 1606.

11. *Chriſtian*, geb. 14 Sept. 1607.

12. Martha, geb. 18 Sept. 1609.

13. Maria, geb. 15 Jun. 1612.

14. Barthol, geb. 26 Jul. 1650.

15. *Carl Friedrich*, Obriſt-Lieutenant, geb. 1651. † 6 April 1691.

Digitized by Google

Digitized by Google

CLXVI.

Geschlechts-Register der Tentzel.

No. 1. *Jacob* Tentzel, Burgemeister zu Greußen.

2. *Johann*, 1574. Rector, nachher Burgemeister zu Greußen.

3. *Johann Christian*, J. V. D. u. Pfänner zu Franckenhausen, geb. 13 Mart. 1620. † 19 Nov. 1652.

Ux. Elisabeth, Stephan Bonners, J. V. L. Fürstl. Schwartzburg. Cantzlers T. v. 13 Jul. 1646.

6. *Johann Christian*, J. V. D. Churf. Brandenb. Steuer-Rath, Kriegs-Commiss. und Pfänner zu Halle, geb. 1647. † 6 Nov. 1716.

Ux. I. Anna Maria Elisabeth, D. Johann Andreas Unzers, Pfänn. zu Halle T. v. 24 Nov. 1674. † 28 May 1690.

II. Dorothea Christina, M. Christ. Andreas Mercks, Archid. zu Halle T. Hans Joachim von Anckelmanns auf Heuckenwalde W. v. 7 Jan. 1691. † 7 Febr. 1700.

III. Anna Martha, Christian Crullens, Pfänn. T. Christ. Phil. Ockels, Pfänn. W. v. 14 Febr. 1701, † 23 Mart. 1710.

15. *Constantin Ludewig*, Hertzogl. Savoyischer Capitain, geb. 7 Febr. 1677. † vor Turin 1704.

16. Wilhelm Heinrich, Stadtrichter zu Gera, hernach zu Schlaitz, geb. 13 May 1682. † 1736.

17. *Georg Christoph*, J. V. C. und Pfänner zu Halle, geb. 1 Aug. 1688. † 2 Aug. 1739.

Ux. Anna Gertraud Hackin, v. 1723. † 1738.

29. Georg Ernst, geb. 1723. † 1738.

18. *Friedrich August*, Kön. Preuß. Steuer Rath, Syndicus und Pfänner zu Halle, geb. 1 Apr. 1692. † 6 Jul. 1637.

Ux. I. Christiana Elisabeth, Aug. Friedr. Seyfarts, Pfänn. zu Halle T. v. 28 Nov. 1720. † 6 Jan. 1722.

II. Johanna Eleonora, Joh. Andr. Weißbrods, J. V. D. Advoc. zu Aschersleben T. geb. 17 Febr. 1697. v. 6 Oct. 1722.

19. Barbara Eleonora, geb. 27 May 1686. v. 12 Febr. 1705. Georg Ernst Stahl, Med. D. & Prof. Ord. zu Halle, † 17 Apr. 1706.

20. Christiana Augusta, geb. 9 Oct. 1695. v. 16 Nov. 1716. Johann Friedr. Richter, J. V. C. und Pfänner zu Halle, † 27 Mart. 1720.

21. Vier Söhne, † jung.

30. Friderica Elisabeth, geb. 25 Aug. 1721. v. 24 Febr. 1746. Johann Böhmer, Rector zu Glauche.

31. Johann Wilhelm, geb. 1723. † 1726.

32. Friedr. August, geb. 1726. † 1727.

33. Friedrich Just, SS. Theol. Candidat. geb. 29 Febr. 1728.

34. Johanna Friedelena, geb. 12 Aug. 1729.

35. Joh. Eleonora, geb. und † 1732.

36. Juliana Charlotta, geb. 16 Febr. 1735.

4. *Ernst*, J. V. D. Gr. Schwartzburg. Cammerrath zu Franckenhausen, geb. 15 Nov. 1620. † 17 Dec. 1692.

7. Anna Elisabeth, v. Paul Künhold, F. Sachsen-Goth. Hoff- und Cammer-Rath.

8. Elisab. Salome, v. Magnus Saul, F. Sachsen-Goth. Geh. Rath und Vice-Cantzler.

9. *Ernst*, J. V. D. & Prof. Prim. auch Churf. Mäyntz. Reg. Rath zu Erfurt, geb. 1658. † 20 Jun. 1735.

Ux. . . . . .

22. Filia, v. dem Superint. Jacobs.

23. Filia, v. D. Schelhasen, Prof. Jur. zu Jena.

24. Filia, v. D. Conr. Wilhelm Strecker, Prof. Jur. zu Erfurt.

25. Christina Elisabeth.

26. *Ernst Emanuel*, J. V. D. & Prof. zu Erfurt, † 1729. æt. 31.

27. Hieronymus Gottlieb, Kön. Pohln. Regim. Quartierm. † 1747.

28. *Johann Friedrich*, J. V. D.

5. *Jacob*, SS. Th. D. und Superint. zu Arnstadt, geb. 1 Aug. 1630. † 25 Mart. 1685.

Ux. Sophia Elisabeth, D. Wilhelm Leysers, Profess. zu Wittenberg T.

10. Jacob.

11. *Polycarpus*, Superint. zu Langensaltze.

12. *Wilhelm Ernst*, Kön. Pohln. u. Churf. Sächs. Rath und Historiographus, geb. 11 Jul. 1659. † 24 Nov. 1707.

13. M. *Gottfried*, Archidiac. zu Arnstadt, † 31 Dec. 1728.

14. Noch 2 Söhne und 4 Töchter.

Digitized by Google

CLXVII.

Geſchlecht derer vom Thore, de Valva, oder de Valvis.

Dieſes iſt ein uhraltes Adeliches Geſchlecht zu Halle geweſen, ſo theils daſelbſt gewohnet und gepfannwercket, theils im Saal-Creyß Güter beſeſſen, aber bereits im 16 Seculo ausgeſtorben iſt. Von ſelbigen finden ſich:

1218. Albertus de Valva, de Ludew. Rel. MSC. Tom. II. p. 213.

1240. Rodengerus, civis hallenſis, de lapidea valva dictus, ſchenckt dem Jungfrauen-Cloſter zu S. Georgen vor Halle 4 Hufen Landes im Hälliſchen Felde.

1270. verkauffſten *Hermann* Miles, & *Henricus* Fratres *de Valvis* mit Marggraff Dietrichs zu Landsberg Conſens 6½ Hufen Landes zu Dockelwitz an das Cloſter S. Moritz zu Halle.

1308. *Frantz* vom Thore war Pfänner zu Halle.

1318. *Hermann* & *Oltze de Valva*, Zeugen in einem Revers der Aebtißin zu S. Georg vor Halle.

1372. haben *Coppe* und *Frantz*, Ritter, *Heinemann* und *Hans*, Knechte, Gebrüdere vom Thore genannt, Bürger zu Halle, einen Altar in S. Michaelis-Capelle geſtifftet, und dazu etliche Zinſen gegeben. Siehe im Erſten Theil p 753. und 937.

1385. *Frantz* und *Drebs* vom Thore, Gebrüder, wurden mit verſchiedenen Güthern zu Rothenburg, als dem Hofe, der Mühle, Fähre, und andern mehr beliehen.

1397. *Oltze* und *Hans* vom Thore waren Pfänner zu Halle.

1401. Strenui milites *Heynemann*, *Coppe* & *Hans* fratres vom Thore wurden von Ertzbiſchoff Albrechten zu Magdeburg beliehen mit dem Hofe zu Lochow und aller Zubehör. it. dem Hofe zu Rothenburg und Zubehör; it. 12 Hufen Landes vor der Stadt Halle, it. 4½ Pfanne Teutſch, 5 Quart Meteritz, 3 Quart Gutſahr und dem Zins von 4 Salzkothen.

1436. *Heyneman* vom Thore verbürgete ſich in Johann Holzwirths Urpfede, daß dieſer binnen 4 Wochen ſeine Güter verkaufen und die Stadt räumen ſolte. Siehe Docum. No. IX.

1440. *Claus* vom Thore wurde von Ertzbiſchoff Günthern (wie die Regiſtratur lautet) zu rechten männlichen Knechte-Lehn beliehen mit 2½ Pfannen im teutſchen Born, und 12 Pfannen im Gutſahr; er hatte 2 Töchter, Sophien, Berndt von Bischofswerde Ehefrau, und Margarethen, Dietrich von Zzernitz Ehefrau.

1478. *Hans* und *Heynemann* vom Thore, Gebrüder, empfiengen von Ertzbiſchoff Ernſten zu Magdeburg zu Mannlehn 1½ Pfanne Sole im teutſchen Born, 5½ Marck in der Müntzey zu Halle, und 14 Hüner Zins von 2 Höfen zu Wörmelitz. Desgleichen Haus, Hoff, Scheune und Koth zu Staßfurt, ſo ſie von denen Kotzen erkaufft, und Haus und Hoff zu Groſſen-Salze, ſo ſie von Eilharden gekaufft; mit dieſen Gütern wurden 1504. nach *Heynemans* Abſterben deſſen Söhne, *Ernſt*, *Heinrich* und *Hans*, und nach Hanſens Abſterben deſſen Söhne, *Hans*, *Heyne* und *Bruneberg* vom Thore beliehen.

1481. war *Heinrich* vom Thore Pfänner zu Halle.

1482. ward *Jacob* vom Thore, Bürger zu Halle, nach Abſterben Asmus ſeines Vaters von Ertzbiſchoff Ernſten mit verſchiedenen Zinſen zu Pennewitz, Preſter, Selwitz, Wörmlitz und Glauche beliehen.

1499. *Buſſe* vom Thore, Pfänner, wohnte in der rothen Schüſſel in den Kleinſchmieden zu Halle.

1509. *Asmus* und *Buſſe* vom Thore waren Pfänner zu Halle.

1534. *Eberhard* vom Thore war Biſchöfflicher Stadthalter zu Zeitz. vide Schamel vom Cloſter Bosau, p. 82. & 84.

1575. war *Hans* vom Thore Pfänner zu Halle.

Digitized by Google

Digitized by Google

CLXVIII.

Geſchlechts-Regiſter derer Timæus.

2. N.

3. *Adam Timæus*, Käyſ. Ober-Zahl-Amtmann in Nieder-Schleſien. Ux. Anna Maria Pritzkin von Neuß.

4. *Benedictus*, Paſtor auf dem Käyſerl. Amt Neu-Saltz und Rauden in Schleſien. Ux. Urſula, Joh. Laubens, Kauffmanns zu Sagan T.

5. *Gerhard*, Superintendent zu Münder im Braunſchweigiſchen.

6. *Johann*, J. V. D. Comes Palat. Cæſ. F. Magdeb. Cantzler zu Halle, nachher Churf. Sächſ. Geh. und Appellations-Rath, Cantzler zu Zeitz, u. Aſſeſſor des Oberhoffger. zu Leipz. geb. 13 Febr. 1569. † 2 Febr. 1637. zu Dreßden. Ux. Eliſabeth, Zachar. Schilters, SS. Th. D. & Prof. zu Leipzig T.

7. *Balthaſar*, Rector zu Marienwerder im Pohlniſchen Preuſſen.

8. *Johann*, Prediger zu Frauſtadt in Pohlen, geb. 26 Mart. 1576. † 18 Dec. 1614.

9. *Maria*, geb. 30 Octob. 1618. v. (1) 1634. Daniel Porſten, Käyſerl. Hauptmann der Herrſchafft Carolath, (2) 1654. Joh. Wilhelm Reinhard, F. Sächſ. Cammerrath zu Meiſeburg, † 28 May 1672.

10. *Adam*, J. V. D. Ertzbiſch. Magdeb. Ober-Aufſeher-Amts-Subſtitut zu Mansfeld. Ux. I. Regina, Anton Törmers, SS. Theol. D. und Superintend. zu Wittenberg T. v. 1633. † II. Martha Eliſabeth, L. Friedrich Koſts, Rathsmeiſters zu Halle T. v. 20 Jun. 1637.

11. Dorothea, geb. 2 Sept. 1595. v. 10 May 1614. Georg Müller, J. V. D. und Aſſ. Scab. zu Halle, † 4 Jul. 1630.

12. *Johann*, J. V. D. Fürſtl. Magdeburg. Hoffrath und Saltzgräff zu Halle, geb. 9 Aug. 1599. zu Zeitz, † 14 Febr. 1653. Ux. Magdalena, Johann Peiriſchens, Churf. Sächſ. Amts-Gleitsmanns zu Weiſenfels T. v. 2 Nov. 1630. † 16 Aug. 1681. æt. 67½.

13. Zacharias, † 20 Aug. 1636.

14. Johann Bernhard Bertram, Jur. Cand. † 26 Dec. 1634. zu Altenburg.

15. Maria, v. D. Bernhard Bertram, Fürſtl. Sächſ. Geh. Rath und Cantzler zu Altenburg.

16. *Eliſabeth*, geb. 13 Apr. 1604. v. 23 Sept. 1623. Samſon Grundmann, Pfänn. zu Halle, † 26 Julii 1627.

17. *Balthaſar Timæus* von Güldenklee, auf Neugarten, Nützenau und Roſenberg, Med. D. Phyſicus und Burgem. zu Colberg, auch Königl. Schwed. und Churf. Brandenb. Leib-Med. † 3 May 1667. æt. 67.

18. *Chriſtian Timæus* von Güldenklee, M. D. Phyſicus und Burgemeiſter zu Treptow in Pommern.

19. Juſtina Eliſabeth, geb. 5 Febr. 1635. v. 2 Dec. 1651. Wolff Albrecht Anckelmann auf Neuckenwalde, Domherrn zu Zeitz.

20. *Joh. Heinrich* von *Timæis*, F. Magdeb. Hoffrath zu Halle, nachher F. Anhalt. Geh. Rath und Cantzler zu Cöthen, geb. 8 Mart. 1644. † Ux. Juſtina Eliſabeth von Rathen, v. 6 Jun. 1676.

21. Magdalena Catharina, geb. 29 May 1677. v. N. von Gabenſtädt.

22. Joh. Joachim, geb. 25 Dec. 1678. †

23. *Heinrich Wilhelm*, geb. 20 Febr. 1680.

24. *Friedrich Wilhelm*.

25. *Hans Dietrich*, geb. 6 Febr. 1683.

26. *Abraham Rudolph*, geb. 26 Jan. 1686.

Das Timæiſche Wapen ſiehe auf dem Kupferblat Tab. XXIX.

Digitized by Google

Digitized by Google

CLXIX.

Geſchlechts-Regiſter der Trauterbuhle.

No. 1. *Ludwig* Trauterbuhl, J. V. L. Fürſtl. Braunſchw. Rath und Syndicus zu Goßlar, wohnte zuletzt zu Halberſtadt.

2. *Johann*, J. V. D. Fürſtl. Magdeb. Cantzler, † 2 Nov. 1585.

Ux. I. Magdalena, D. Ludw. Fachſens, Ordin. der Juriſt. Fac. und Burgemeiſters zu Leipzig T.

II. Margaretha, Phil. Drachſtedts, J. V. D. T. v. 1573.

3. *Chriſtoph*, J. V. D. und Syndicus zu Goßlar.

4. *Johann Ludewig*, Canonic. des Stiffts S. Gangolphi und Protonotar. der Officialey zu Magdeburg, † 1576.

Ux. Eliſabeth, Jacob Cone Rheden, Burgemeiſt. zu Magdeb. T. geb. 1540. v. 1560. † 31 Jan. 1607.

5. *Chriſtian*, Freyſaß zu Aſchersleben, geb. 30 Nov. 1560. † 20 Jun. 1625.

Ux. Regina, D. Phil. Drachſtedts, Aſſeſſ. Scab. zu Halle T. v. 1587.

6. *Sigismund*, Oberbornmeiſt. und Pfänner zu Halle, geb. 1 Sept. 1563. † 29 Jul. 1621. am Schlag.

Ux. Regina, Joh. Friedr. Rudloffs, Amtſchöß. zu Alſtedt T. v. 1610. † 12 Aug. 1636. peſte.

7. *Johann Ludewig*, Pfänner zu Halle, geb. 28 Aug. 1565. †

Ux. I. Dorothea, Barthol. Böttichers, Cämmer. W. v. 1593. † 22 Jun. 1603.

II. Agneſa, Jac. Unruhens, Med. D. und F. Magdeb. Leib-Medici T. v. 17 Mart. 1606. (2) als Witwe 5 Sept. 1609. Michael Kraut, † 1611.

8. *Johann*, Canonicus des Stiffts S. Nicolai zu Magdeb. † 14 Jan. 1595. ledig, ꝛc. 35.

9. Magdalena, geb. 12 Aug. 1559. v. 1577. D. Paul Feyer, Ch. Sächß. Oberhoffger. Aſſeſſ. zu Leipzig.

10. Maria, geb. 24 Apr. 1562. v. 1587. Hans Chriſtoph Alemann zu Magdeburg.

11. *Ludwig*, Cämmerer zu Halle 1543. Rathsmeiſter 1561. † 18 Oct. 1575.

Ux. Agnes, † 30 Mart. 1565.

12. Johann, †

13. Anna, v. 1584. Chriſtoph Zinna, † 1598.

14. Regina Eliſabeth, geb. 27 Oct. 1611. † 1636. peſte.

15. Margar. Magdalena, geb. 3 Nov. 1613. †

16. Joh. Friedr. geb. 15 Jun. 1615. †

17. *Johann Chriſtoph*, der letzte ſeines Geſchlechts, geb. 19 Dec. 1617. † ledig 20 Aug. 1673.

18. Anna Maria, geb. 16 May 1620. v. 16 Nov. 1647. Carl Buchhammer, Worthalter und Pfänner, † 19 May 1677.

19. Regina, geb. 3 Jan. 1695.

20. Johann, geb. 18 Aug. 1696. †

Digitized by Google

Digitized by Google

CLXX.

Geschlechts-Register der Uden.

Das Udische Wapen siehe auf dem Kupferblat Tabula XXX.

5. *Friedrich*, Worthalter 1591. Rathsmeister 1599. † 15 May 1604. an einem Bruch, als er eben im Regiment war.
Ux. I. Magdalena, D. Johann Brauers Witwe, v. 25 Sept. 1582. † 25 May 1585.
II. Maria, Andreas Ungers T. v. 1591.

6. *Barthol* Junior, Holtzschreiber, hernach Fürstl. M. Cantzley-Verwandter zu Halle, † 19 April 1640.
Ux. Barbara, D. Christoph Dürfelds, Syndici zu Halle T. v. 1590. † 16 Oct. 1630.

7. *Christoph*, Universitäts-Verwandter zu Jena.
Ux. Catharina, Jac. Rudlofs, Burgemeisters zu Jena T. v. 1589.

8. Johann.

9. Caspar.

10. *Sigismund*, Churfl. Brandenb. Rath.
Ux. Margaretha, Maxim. Hambstedts T. v. 18 Sept. 1593.

11. Regina, v. 23 Oct. 1582. Balthas. Brauern zu Leipzig.

12. Anna, v. 1604. Philipp Oehmgen.

13. Daniel, geb. 30 Apr. 1578.

14. *Jeremias*, Rathsmeister zu Halle, geb. 12 Febr. 1580. † 13 May 1649.
Ux. Rosina, D. Wolffg. Hahns, Rathsmeist. T. v. 8 Febr. 1614. † 20 Jun 1636.

15. Joachim, geb. 11 Sept. 1581.

16. Catharina, geb. 12 Mart. 1583. v. 1621. Christian Pöllner, Pfänner.

17. Maria, geb. 5 May 1584.

18. *Jacob*, Pfänner zu Halle.
Ux. Helena, Volrad Gräfens, Sen. Rathsmeisters T. v. 1620. † 30 Oct. 1626. peste.

19. Catharina, geb. 21 Mart. 1580. v. (1) D. Melch. Kling, (2) 1601. Georg Cullmann von Nürnberg.

20. Maria, v. 1592. Heinr. Schäfern.

21. Christoph, geb. 1591. † jung.

22. Catharina, geb. 13 Dec. 1592.

23. Barbara, geb. 14 Sept. 1594.

24. Margaretha, v. 27 Sept. 1612. Johann Rockenthien, Goldschmidt zu Halle.

25. Regina, v. 1621. Friedrich Redeln, † 5 Apr. 1669.

26. Anna, geb. 1596. † ledig 27 Jul. 1671.

27. Barthol, geb. 1 Aug. 1597. † jung.

28. Elisabeth, geb. 3 Apr. 1606. † 17 Sept. 1682.

29. Regina, v. 1619. Ernst Gerlach, Jur. Cand. & Practi. zu Halle.

30. Barthol. geb. 27 Nov. 1594.

31. Magdalena, geb. 21 Aug. 1597.

32. Sigismund, geb. 17 Jan. 1601.

33. Margaretha, geb. 23 Nov. 1603.

34. Anna Sophia, geb. 1604. † 3 Sept. 1683.

35. Christoph, geb. 7 Oct. 1605.

36. Samuel, geb. 10 Mart. 1615. † 30 May 1620.

37. Anna Catharina, geb. 6 Dec. 1616. v. 10 Febr. 1646. Christoph Wunder, Pfarr. zu Stafurt.

38. Jeremias, geb. 17 Sept. 1618. † 10 Sept. 1636. peste.

39 Maria, geb. und † 1620.

40. Maria Rosina, geb. 1621. † 1622.

41. Samuel Gottlieb, geb. 1 Febr. 1623.

42. Christina, geb. und † 1625.

43. *Wolffgang Barthol*, Amtschösser zu Dahme, geb. 20 Sept. 1627.
Ux. Maria Elisabeth, D. Sam. Ritters, Assess. Scab. zu Halle T. v. 5 Mart. 1672.

44. Margaretha, geb. 1 Nov. 1629. v. 21 Aug. 1656. Gottlieb Wahrenreut, F. Magd. Cammerdiener, 12 Jun. 1669.

45. Gottheiff, geb. 15 Oct. 1632.

46. Friedrich, geb. und † 1631.

47. Gottfried, geb. 27 Sept. 1635.

48. *Christoph Volrad*, F. Magdeb. Fändrich, geb. 23 Dec. 1621. † 5 Dec. 1684. ohne Kinder.
Ux. Maria, Joh. Dömels, K. Schwed. Lieuten. und Pfänn T. v. 1669.

49. Helena Catharina, geb. 1623. † 1626. peste.

50. Ave Dorothea, geb. 1624. † 1626. peste.

51. *Jacob Rudolph*, geb. 15 Jun. 1625. Pfänner, † 20 Jan. 1712. ohnverehlicht; der letzte seines Geschlechts zu Halle.

2. *Caspar* Ude, ward 1542. von Cardinal Alberto als Bischoff zu Halberstadt zum Official nach Braunschweig verordnet, so weit solches unter Halberstädtischer Dioces gelegen.

3. *Barthol* Ude, Fürstl. Magdeb. Secret. post Hoffrath. † 8 Aug. 1586.
Ux. I. Catharina, Hahn, v. 1553.
II. Anna, Dan. Rabens, Pfänn. zu Halle T. v. 1576. † 23 Sept. 1603.

4. *Stephan* Ude, Magdeb. Regier. Secret. 1565. erstach sich selbst 25 Febr. 1582.
Ux. Anna Straubin, v. 1563.

Digitized by Google

Digitized by Google

CLXXI.

Geschlechts-Register derer Velthem.

No. 1. *Valentin* Velthem, Bürger und Handelsmann zu Bremer-Vöhrde, ein Sohn Mathias Velthems, Bürgers daselbst.
Ux. Catharina, Conrad Strassenburgs, Burgermeisters zu Bremer-Vöhrde Tochter.

2. *Mathias* Velthem, Kön. Schwed. Ober-Einnehmer im Ertzstifft Magdeburg, nachher E. E. Raths Worth. Chramermeister u. Pfänn. zu Halle, geb. 7 Apr. 1592. † 1665.
Ux. I. Dorothea, Peter Wildenhans W. v. 1618. † 13 Jun. 1631.
II. Elisabeth, Heinrich Meycus, Cämmerers des Hohen Stiffts Magdeburg T. v. 7 Febr. 1632. † 4 Jul. 1651.
III. Anna Maria, Joh. Schmids, Pfarrers zu Segrena bey Wittenberg T. v. 25 Oct. 1653. † 1681. an der Pest.

4. Melchior, geb. 26 Mart. 1619. †
Ux. Clara Sophia, D. Andr. Mercks, Superint. u. Ober-Pastor. zu Halle T. v. 1644.
5. Maria Magdalena, geb. 1621. † 5 May 1651.
6. Dorothea, geb. 1623. † 1624.
7. Anna Catharina, geb. 1624. †
8. *Valentin Andreas*, Pfarrer zu Strentz-Nauendorff, geb. 25 Sept. 1628. †
Ux. Maria Magdalena, Zachar. Beckers, Amtschössers zu Werdershausen T. v. 26 Oct. 1652.
9. Dorothea Elisabeth, geb. 1633. †
10. Martha Elisabeth, geb. 1654. †
11. *Johann Mathias*, Kön. Preuß. Quart-Oberbornmeister, Rathmann und Pfänner zu Halle, geb. 21 Aug. 1656. † 9 May 1737.
Ux. Dorothea Eleonora, D. Joh. Friedrich Mäyers, K. Preuß. Regier. Raths und Saltzgräfen zu Halle T. geb. 1683. v. 1707. † 31 Mart. 1748.
12. Johann Gottfried, geb. und † 1658.
13. August, geb. 11 Nov. 1659. blieb vor Belgrad.
14. Eleonora Juliana, geb. 30 May 1661. v. 22 Jun. 1685. M. Georg Henning, J. V. C. & Pract. zu Halle.
15. Anna Regina, geb. 1664. † jung.

29. Dorothea Eleonora, geb. 21 Mart. 1708. v. 24 May 1740. Christian Paul Böhmen, Med. D. & Pr. zu Halle, Wittwe.
30. Charlotta Eleonora, geb. 8 Dec. 1712.
31. Joh Friedrich, geb. und † 1717.
32. *Joh Conrad*, J. V. C. Pfänner und Administr. der Quart-Casse, geb. 6 Nov. 1719.

3. *Valentin* Velthem, lernte die Handlung bey seinem Bruder Mathias zu Halle, ward nachher E. E. Raths Worth. Chramermeister und Pfänner, geb. 3 Dec. 1607. † 19 May 1664.
Ux. I. Catharina, Christoph Drechslers, F. Magdeb. Hoffbeckers T. v. 23 Aug. 1630. † 1642.
II. Anna, Hermann Gäntzlands, Chramers zu Halle T. v. 30 May 1643. † 8 Jun. 1659.
III. Anna Elisabeth, Gottfried Knochens, Oberbornmeisters zu Halle T. v. 12 Nov. 1660. † 4 Jun. 1701. æt. 62.

16. *Johann*, SS. Theol. Cand. & Phil. Magister, war Churf. Sächs. Comœdien-Director.
Ux. Catharina Elisabeth, eine berühmte Comœdiantin, die die Comœdien wider den Prediger Winckler zu Magdeburg in einer gedruckten Schrifft vertheidiget.
17. Martha, geb. 23 Sept. 1637. v. 10 Nov. 1657. M. Barathias Hardt, Past. zu Loburg, † 7 Mart. 1681.
18. Catharina, v. 3 Jul. 1666. Joh. Carl Lichtemann, Chramer zu Halle.
19. *Valentin*, SS. Theol. D. & Prof. zu Jena, geb. 13 Mart. 1645. † 24 Apr. 1700.
Ux. Catharina, Joh. Frischmuths, LL. Orient. Profess. zu Jena T. v. 17 Jun. 1673.
20. Anna, geb. 1646. † 1647.
21. Christian, geb. 1648. † jung.
22. *Gottfried*, Handelsmann zu Dreßden, geb. 17 Febr. 1650. †
Ux. Anna, Mich. Greißens, Handelsm. zu Freyberg T. geb. 1658. v. 1676. † 7 May 1679.
23. Conrad, geb. 1652.
24. Elisabeth, geb. 16 Oct. 1654. v. 12 Jan. 1681. M. Gerhard Trandörffer, Past. zu Kahla in Thüringen.
25. Anna, geb. 14 Jan. 1657. v. 14 Oct. 1684. Joh. Christian Grundmann.
26. August, geb. 25 April 1659.
27. Maria, geb. 22 Sept. 1661.
28. Carl, geb. 30 Octobr. 1663.

33. Maria Sophia, v. 1702. Andr. Jenisch, Handelsmann zu Dreßden.
34. Anna Catharina, geb. u. † 1678.
35. *Gottlob*, geb. 26 Apr. 1679.

Das Wapen derer Velthem siehe auf dem Kupferblat Tab. XXX.

CLXXII.

Digitized by Google

CLXXII.

Geſchlechts-Regiſter derer Unruhen.

No. 1. *Johann Unruh*, Burgermeiſter zu Torgau, 1491. Ux. eine Conradsbin. † 14 May 1511 zu Halle.
2. *M. Anton Unruh*, 1552. Stadtrichter zu Torgau, † 17 Aug. 1576. Ux. . . . . Baten Bragers, Rathsverwandten zu Torgau Tochter.

3. *Jacob*, Med. D. u. Erbh. Siſmundi. und Joach. Friedr. Leib-Medicus, auch Oberbornmeiſt. zu Halle, geb. 1536. † 13 Sept. 1585.
Ux. I. Barbara, D. Phil Michael Noveniani T. v. 1555.
II. Agnes Untzerin, v. 1567. † 7 Sept. 1585. æt. 34.

4. Filia, verehl. Peter Odelin, Pfänn. zu Halle, ſtarb nebſt ihm an der Peſt 1593.

5. *Anton*, Burgemeiſter zu Torgau, geb. 13 Aug. 1546. † 10 Apr. 1620.
Ux. . . . . Sachſen.

6. *Johann*, Apothecker zu Halle, †
Ux. Gertraud Drachſtedtin, v. 14 Aug. 1559.

7. *Georg*, Syndicus zu Lignitz in Schleſien.

8. *Jacob*, Pfänn. zu Halle, geb. 25 Nov. 1580. † 30 Jan. 1619.
Ux. Maria . . . Barth. Goßmanns, Cämmer. und Pfänn. T. geb. 1578. v. 1612. † 23 Apr. 1620.
9. Agnes, geb. 20 Jan. 1583. v. 1606. Joh. Ludw. Trauterbuhl, (2) 1609. Michael Kraut, † 1611.
10. Eliſabeth, geb. 6 Dec. 1585. v. 1603. Caſpar von Northauſen, Saltzgr. zu Halle.

11. *Georg*, Pfänn. zu Halle, † 30 Apr. 1653.
Ux. Magdalena, Jerem. Kellers, F. Rath. Cammermeiſt. zu Deſſau T. v. 10 Nov. 1618. † 17 Mart. 1688. æt. 88.

12. Anna, v. 1590. Phil. Goßmann, Pf. zu Halle.

13. *Philipp*, Pfänner zu Halle, † 18 Apr. 1618.
Ux. Magdalena, Barthol. Goßmanns, Cämmer. zu Halle T. v. 1599.

14. *Erasmus*, J. V. D. und Prof. zu Wittenberg, geb. 17 Aug. 1576. † 10 May 1628. am Schlag.
Ux. Cæcilia, D. Polyc. Leyſers, Ch. Sächſ. Hoffpredigers zu Dreßden T.

15. *Michael*, Pfänn. zu Halle.
Ux. Catharina, Georg Hertens T. v. 1600. † 21 Dec. 1632. peſte.

16. *Jacob*, J. V. D. F. Magdeb. Hoffrath und Saltzgräff, geb. 3 Jan. 1614. † 9 Sept. 1660.
Ux. Martha, Ernſt Cuno Rudloffs, E. E. Raths Burggrafen T. geb. 18 Dec. 1620. v. 16 Nov. 1641. † 17 Nov. 1664.

17. Martha Agneſa, geb. 1615. † 1636. peſte.

18. Maria Sophia, geb. 1616.

19. Jacob Jeremias, geb. 28 May 1620. †

20. *Georg Reinhard*, Stadtſchreiber zu Eilenburg, geb. 20 Jun. 1622. † 3 May 1688.
Ux. Eliſab. M. Paul Wehrenbergs, Diac. zu Eilenburg T. v. 1658.

21. *Johann Ernſt*, Pfänner zu Halle, geb. 1 Jun. 1638. † 30 Dec. 1703.
Ux. Regina Sophia, Jonas Friedr. Ludwigers, Pfänn. T. geb. 18 Jul. 1659. v. 4 Dec. 1693. † 16 Jul. 1742.
22. Jac. Philipp, geb. 1600.
23. Anna Martha, geb. 1602.
24. Agnes, geb. 1604. † 1641.

25. Anna, geb. 1600. † 1633. peſte.
26. Eliſabeth, geb. 1602. † 1632. peſte.
27. Jacob, geb. 1603.
28. Catharina, geb. 1604. † 1632. peſte.
29. *Johann George*, Pfänner zu Halle. †
Ux. Magdalena, Laz. Höpffners, Pfänn. T. v. 9 Dec. 1628.
30. Gottfried, geb. 1607.
31. Michael, geb. 1609. † 1622.
32. Wolff Heinr. geb. 1611.
33. Carl Friedr. geb. 1613.

34. Jacob Ernſt, † jung.
35. Jacob Heinr † jung.
36. *Jacob Chriſtian*, Pfänner, geb. 26 Apr. 1647. † 8 Nov. 1673.
Ux. Maria Magdalena, Jac. Griebens, Aſſ. Scabin. T. geb. 25 Nov. 1642. v. 12 Jan. 1669. (2) als Wittwe 23 Apr. 1678. Joh. Heinr. Kuſten, † 24 Mart. 1680.
37. Martha Maria, geb. 5 Jan. 1649. v. 19 Sep. 1665. Joh. Caſp. Hummel, J. V. D. u. Pr. zu Halle, † 25 Nov. 1666.
38. Chriſtiana Sophia, geb. 26 Apr. 1650. v. 15 Dec. 1668. Aug. Schäfern, M. D. u. F. Hollſteiniſch. Leib Medico.
39. Johanna Eliſab. geb. 23 Jun. 1653. v. 4 Feb. 1673. Chriſt. Perner, J. V. L. und Pr. zu Merſeb.

40. *Ehrenfried Reinhard*, Accis-Einnehmer zu Eilenburg. Als daſelbſt das Wetter am 7 Jul. 1714. in den Kirch-Thurm einſchlug, und er nebſt andern hinauf gieng, nach dem Schlage zu ſehen, ward er durch einen anderweiten harten Donnerſchlag gerühret, daß er ſogleich todt blieb.

41. *Georg Friedr.* J. V. C. u. Pfänner zu Halle, geb. 9 Nov. 1697. † 17 Oct. 1740. ledig, der letzte ſeines Geſchlechts.
42. Magdalena Sibylla, geb. 28 Mart. 1699. † 18 Jul. 1742.

43. Johanna Magdal. geb. 1669. † 20 Aug. peſte 16[illegible]2.
44. oder Sohn.
45. Dorothea Chriſtina, geb. 1671. † 1672.

Das Unruhiſche Wapen ſiehe auf dem Kupferſtich Tabula XXX.

Digitized by Google

CLXXIII.

Geſchlechts-Regiſter der Unzer.

No. 1. *Peter* Unzer.

2. *Urban*, war ein Barfüſſer-Mönch im Cloſter zu Halle.

5. Petrus, Pfänner zu Halle.

Ux. Maria Naumannin von Torgau, v. 1562. † 15 Oct. 1594.

6. Regina, v. 1563. Wolff Böſeſchuld, Burgemeiſter zu Cönnern.

3. *Wilhelm*, Pfänn. zu Halle, kam 1495. in den Rath, und war 31 Jahr Cämmer. ſtifftete 1513. das Unzeriſche Geiſtl. Beneficium in S. Ulrichs-Kirche.

7. *Andreas*, Rathsherr u. Pfänner zu Halle, 1552.

Ux. I. Maria Ludewigerin.

II. Agnes Böttcherin, v. (2) 1557. Wolff von Mücheln.

8. Johann.

4. *Clemens*, Pfänner und Thalſchöppe 1498.

9. *Bartholomæus*, E. E. Raths Worthalter zu Halle 1536.

Siehe Continuat. A.

10. *Andreas*, Pfänner zu Halle, † 6 Mart. 1587.

Ux. Maria Ripſchin, aus Deßau, v. 1576. † 9 Oct. 1610.

16. Anna, geb. 1574. v. (1) Caſp. Jungermann, J. V. D. und Prof. zu Leipzig, (2) M. Joh. Volcmar, Archidiac. zu Halle, † 3 Aug. 1650.

17. Wilhelm, Weinmeiſter und Pfänner zu Halle, † 8 Jun. 1605.

18. *Mathias*, Med. D. und Phyſicus zu Halle, geb. 24 Febr. 1581. † 7 Aug. 1624.

Ux. Margaretha, Hans Knorrens, Pf. T. v. 20 Nov. 1621. (2) als Wittwe 1628. Daniel Wachsmuth, Rathsmeiſter, † 1656.

11. Agnes.

12. Elisabeth, v. 1574. Ludw. Molen, Pfänner zu Halle.

19. *Caſpar*, J. V. D. Rathsmeiſt. Kirchvater zu S. Ulrich und Pfänner, geb. 5 Jan. 1584. † 15 Jul. 1631.

Ux. I. Helena, Balthaſ. Nedels, Weinmeiſt. zu Halle T. v. 20 Nov. 1611. † 11 May 1622.

13. Anna, v. 1595. Philipp Brüchting, Schmid genannt.

II. Maria, D. Joh. Schäffers, Magdeb. Hoffraths und Salzgrafen T. v. 4 Mart. 1623. † 6 Jan. 1663.

20. *Johann Wilhelm*, J. V. D. & Prof. Publ. Ord. zu Wittenberg, geb. 25 Dec. 1570. † 3 Nov. 1636.

14. Maria, v. 1591. Friedrich Uden, Pfärmer.

21. Catharina, geb. 19 Aug. 1577.

22. Andreas, geb. 28 May 1579.

23. Zacharias, geb. 23 Mart. 1581.

24. Maria, geb. 26 Sept. 1584. v. 1613. Veit Böttcher, Jubelirer zu Leipzig.

25. *Anton*, Pfänner, geb. 14 Jan. 1583.

15. *Wilhelm*, Weinmeiſter und Pfänner zu Halle, †

Ux. Cordula, Joh. Hüters W. v. 1599.

26. Magdalena, geb. 13 Jan. 1586.

27. Philipp, geb. 19 Mart. 1588.

28. Johann, geb. 21 Jun. 1592.

29. Margaretha, geb. 24 Nov. 1589. v. 20 Jul. 1612. Carl Zeuling, Fürſtl. Magdeb. Official.

30. Gottfried.

31. Friedrich.

32. *Johann Wilhelm*, J. V. D.

Ux. Anna, Jacob Blümels, J. V. D. und Oberhoffgerichts-Advoc. zu Leipzig T. v. 1605.

Digitized by Google

Digitized by Google

3. Maria Eliſabeth, geb. 5 Mart. 525. v. 1647. D. Joach. Reinold Bauſen, Dom. Syndic. zu Magdeburg, † 1669.
4. *Joh. Andreas*, Berggerichtsecret. nachher Cämerer, Achtm. a S. Ulrich, u. Pfänn. zu Halle, eb. 18 Oct. 1623. † 30 Sept. 1705. IX. L. Anna Eliſab. D. Andr. Nietert, F. Magdeb. Leib-Medici T. 22 Febr. 1653. † 19 Jun. 1679
I. Margar. Eliſabeth Haberöberin, Lieut. Carl Albr. von Schönitz W. v. 6 Oct. 1684. † 9 Sept. 1698.
II. Anna Maria Seyfartin, Rath friedr. Printzens W. v. 6 Nov. 1599. † 12 Nov. 1713.

5. Helena, geb. 4 Nov. 1612.
6 Andreas, geb. 7 Sept. 1615.
7. Maria, geb. 21 Nov. 1616. v. 2 April 1634. Carl Heinrich Drachſtedt, Oberbornmeiſter zu Halle, † 17 Febr. 1688.
8. Anna, geb. 1 Oct. 1618. v. 1638. Maximil. Wogau, Worthalt. † 4 Febr. 1654.
9. Chriſtian, geb. 24 May 1620. 10 Jul. 1682.
10. Clara, geb. 1622. † 1627.
11. Johann, geb. 1624. † 1636.
12. Barbara, geb. 1625. † 1636.
13 Caſpar, geb. und † 1627.
14. Eliſabeth, geb. 14 May 1628. 15 Sept. 1643. Wolrad Drachſtedt, Geheimten und Pfänner, 25 Jun. 1684.
15. *Johann Andreas*, J. V. D. Erbſaß auf Mordal, Gräfl. Hohenloh. Hofrath zu Ordruff, und Pfänn. zu Halle, geb. 26 Oct. 1629. † 30 Aug. 1704.
IX. Anna Dorothea, D. Elias Schildens, Gr. Hohenloh. Rathe und Syndic. zu Arnſtadt T. † 27 Oct. 1711. æt. 74.
16. *Caſpar*, Phil. M. und Pfänner, geb. 3 Mart. 1631.. † 23 Febr. 1665. unbeerbt.
IX. Maria, Melchior Redeſs, Cämmerers und Pfänners T. v. Decembr. 1656. (2) als Witme, Johann Andreas Redeln, Weinmeiſter und Pfänner.

17. Anna Dorothea.

48. Margaretha Eliſabeth, geb. 7 Dec. 1653. v. 10 Oct. 1676. Joh. Georg Trumm, Stadtrichter zu Burg, † 1 May 1695.
49. *Gotthilff Andreas*, Med D. geb. 25 Jun. 1655. † 12 Apr. 1690. zu Stade.
Ux. Dorothea Gottlieb Balickin.
50. Dorothea Sophia, geb. u. † 1657.
51. Gottfr. Andreas, geb. 1662. † jung.
52. Gottlieb Andr. geb. 1663. † 1664.
53. Johann Auguſt, geb. 24 Dec. 1665. † 8 Aug. 1682. an der Peſt.
54. *Joh. Gottfr.* geb. 16 Apr. 1669. gieng in ausländiſche Kriegsdienſte.

55. *Joh. Ludewig*, geb. 19 Aug. 1655. Auditeur, hernach Lieut unter dem Anhalt. Regim. in Churbrandenburg. Dienſten, ward tödlich bleſſirt vor Bonn 29 Sept. u. † zu Cölln 19 Oct. 1689.
Ux. Anna Magdalena, Hans Andreas Biebands, Kauffmanns zu Halberſtadt T. v. 18 Sept. 1683.
56. Anna Maria Eliſabeth, geb. 1657. v. 24 Nov. 1674. D. Joh. Chriſtian Tenzel, Churf. Brandenb. Steuer-Rath zu Halle, † 28 Mart. 1690.
57. Johann Andreas, geb. 1658.
58. Joachim Wilhelm, geb. 1660.
59. Suſanna Doroth. geb. 1661. v. 23 Nov. 1689. Sigm. Sigfried Reichhelm, Amtmann zu Radegaſt.
60. Maria Martha, geb. 1663. v. 1678. M. Joh. Chriſtoph Helborn, Pfarr. zu Heinsburg im Lüneburgiſchen.
61. *Caſpar Friedrich*, Kön. Engl. Fändrich, nachher Stadt-Hauptmann zu Halle, geb. 1665. †
Ux. I. Anna Maria Flayin, † 1712.
II. Anna Margaretha, Hier. Helberts, Rect. zu Wertheim T. v. 1712. † 1713.
III. Anna Eliſabeth, Chriſt. Rödigens W. v. 5 Dec. 1715.
62. Barbara Eva, geb. 5 Febr. 1667. v. 1681. Heinr. Böcker von Riga, Cämmer. und Pfänner zu Halle.
63. Andreas Chriſtoph, geb. 1668. † 1676.
64. Joh. Gottfried, geb. 1669. †
65. *Johann Chriſtian*, Amtmann zu Radegaſt, geb. 1 Jul. 1670. † Mart. 1741.
Ux.
66. Sibylla Magdalena, geb. 25 Febr. 1672. v. (1) 1694. Auguſt Dreyßig, Pfänn. (2) Inſpect. u. Paſt. Carbaum zu Calbe, †
67. *Elias Joach.* Jur. Stud. geb. 1674. ward 10 Jan. 1695. zu Roſtock erſtochen.
68. Joh. Auguſt, geb. 19 Oct. 1675.
69. Maria Juliana, geb. 19 Febr. 1678. v. Lic. Joh. Sebaſt. Möſchel, Rathsmeiſt. zu Halle, † 14 Dec. 1733.

70. Johann Auguſt, geb. 1683. †
71. Sigismund Georg, geb. 1686 †
72. Sophia Dorothea, geb. 1688. †

73. Anna Dorothea Magdalena, geb 6 Jun. 1684.
74. Eleonora Eliſab. geb. 23 May 1685
75. Joh. Andreas, geb. 13 Sept. 1686.
76. Chriſtoph Erdmann, geb. 26 Oct. 1687.

77. Dorothea Sibylla, geb. 1699. † 1700.
78. Joh. Adam, geb. 1701.
79. Joh. Gotthilff, geb. 1703. † 1704.
80. Wilhelm Victor, geb. 1705.
81. Eva Charlotte, geb. 1708.
82. Johanna Sophia, geb. 1694. †
83. Joh. Chriſtian, geb. 1704. †
84. Moritz Bernhard, geb. 1705. †
85. Sophia Helena Erdmuth, geb. 1706. †
86. Eva Eliſab. Petronella, geb. 1708. †
87. Juliana Henrietta Erdmuth, geb. 1712.
88. Auguſta Sibylla Chriſtina, geb. 1714. v. (1) N. von Reichart, (2) 16 Jan. 1748. Staniſl. Alexander, Reichs-Grafen von Sulkowsky, K. Pohln. u. Ch. Sächſ. Cammerherrn u. General Major.
89. Eva Eliſabeth Charlotta, geb. 1716.
90. Moritz Julius Heinrich, geb. 1716.
91. Chriſtian Friedr. Heinrich, geb. 1717.

Digitized by Google

Digitized by Google

Continuation des Untzerischen Geschlechts-Registers A.

A. No. 9. *Bartholomeus* Unger, E. E. Raths Vorthalter zu Halle, 1536.

- 92. Wolff.
  - 95. *Mathias*, Oberbornmeist. zu Halle, ertrunck im Saalstrohm 8 Aug. 1615.
    - 103. Maria, geb. 1578. v. 30 Sept. 1595. Daniel Schüler.
    - 104. Andreas.
    - 105. *Wilhelm*, Rathsverwandter, Pfänner und Seidenstücker zu Halle, † 17 May 1636. an der Pest.
      - 106. Ursula, geb. 21 Aug. 1612. † 4 Apr. 1636. an der Pest.
      - 107. Anna, geb. 23 Febr. 1614. v. 20 Aug. 1637. David Daniel Rüdiger, Colleg. Gymn. Hallens. † 25 Dec. 1671.
      - 108. Wilhelm, geb. 1616. † 20 Mart. 1636. ledig.
      - 109. *Peter*, Cämmerer und Vorsteher der Kirchen zu U. L. Frauen, u. des Hospitals zu Halle, geb. 8 Jan. 1618. † 29 Oct. 1678.
        - 112. *Johann Wilhelm*, E. E. Raths Baumeister u. Bornmeister, geb. 21 Nov 1642. † 9 Mart. 1728.
          - 121. *Friedr. Wilhelm*, Accis-Einnehmer zu Zörbig, geb. 7 Decembr. 1681.
          - Ux. Dorothea Maria, Georg Hampens, F. Braunschweig-Lüneb. Fändr. W. v. 11 Oct. 1712.
          - Ux. Anna Elisabeth, Mich. Dornbergs. J. V. C. u. Branherrn zu Wettin T. v. 3 Febr. 1680. † 30 Nov. 1728.
          - 113. Christian Wilhelm, geb. 1644. † 1654.
          - 114. Johann Gottfried, † jung 1654.
          - 115. Anna Maria, † jung 16.8.
          - 116. Anna Helena, geb. 21 April 1652. v. Christoph Sander, Pfänner, † 24 Aug. 1682.
          - 117. *Joachim Friedrich*, pacht Amtm. zu Schraplau, geb. 8 Mart. 1650. †
            - 122. Dorothea Elisabeth, geb. 10 Sept. 1690.
            - Ux. Catharina Elisabeth, Christian Mensers, Amtschössers zu Lätzen T. v. 21 Jun. 1687. †
            - 118. Anna Dorothea, geb. 8 Aug. 1654. v. 15 Sept. 1674. M. Joh. Jerem. Reichhelm, Pastor zu S. Moritz zu Halle, † 1 Dec. 1721.
            - 119. Anna Catharina, geb. 1666. v. Oct. 1635 Aug. Michael Mühlbeck, Pfanner zu Halle, †
            - 120. Aug. Friedrich, geb. 28 Jul. 1674.
      - Ux. I. Margaretha, Math. Kressens, Pfänners zu Halle T. v. 23 Jan. 1610. †
      - II. Martha, Thomas Büttners, Apotheck. zu Merseburg T. v. 25 Nov. 1611. † 27 Apr. 1636. an der Pest.
      - Ux I. Anna Catharina, Philipp Goßmanns, Weinmeist. u. Cämmerers T. v. 15 Febr. 1642. † 17 Mart. 1659.
      - II. Anna Catharina, Nicol. Prenckenhoffs auf Zöbritz T. v. 25 Apr. 1665. †
      - 110. Martha, † jung.
      - 111. Martha, geb. 13 Febr. 1623. v. 1642. Alex. Buchbach, Cämmerer, Schul-Quæstor und Pfänner, † 15 Sept. 1682.
- 93. *Clemens*.
  - 96. Vitus.
  - 97. Clemens.
- 94. Petrus.
  - 98. Anton, Pfänn.
    - Ux Cordula, Georg Hutters W. v. 1599.
  - 99. Petrus.
  - 100. Christian.
  - 101. Maria, v. 20 Oct. 1590. Alexander Bausen, Pfänner.
  - 102. Anna, v. 1597. Heinr. Böttichern, Pfänner.

Das Wapen derer Untzer siehe auf dem Kupferblat Tab. XXX.

CLXXIV.

Digitized by Google

Digitized by Google

CLXXIV. Geſchlechts-Regiſter der Wachsmuthe.

No. 1 *Cuntz* Wachsmuth, kauft 1540 den Gaſthof zum 3 Cronen am alten Markt. II. Urſula, Andreas Sigismunds Wittwe, p. 166. Ux. I. N.

1. *David*, zum 3 Cronen, † 1584. Ux. Eſther, Hans Langen T.

3. *Jacob*, Rathsherr u. Kirchen-Vorſteher zu S. Morth, † 1 Aug. 1589. Ux. I. N. II. Sara, Nic. Hahns W. v. 13 Jun. 1587. (2) 1593. Joh. Latomo, Colleg. III. Gymnaſ.

4. *Chriſtoph*, Weinmeiſter, † 27 May 1606. Ux. Anna Helnin, v. 1575. † 6 Mart. 1627.

5. Zacharias Siehe Cont. A.

6. *David*, † 1641. Ux. I. Magdalena Mudrichin von Merſeburg, v. 1601. II. Clara Sophia, D. Andreas Sepfarts, Rathsm. T. v. 1633. † 1636. peſte. III. Florentina, Georg Kreſſen T. v. 1637. † 1639. IV. Maria, Johann Deners, Cämm. T. v. 1640. (2) 1642. M. Henning Engelbrecht, Diac. B. Mar.

7. Martin, geb. 1 Mart. 1554. Ux. N.

8. Urſula, v. 1582. Math. Rabener.

9. Magdalena, v. 1587. Lazar. Höpner.

10. Jacob, geb. 1585.

11. Catharina, geb. 1575. v. 1594. Tob. Mitweiden, Pfänn.

12. *Chriſtoph*, Pfänn. geb. 1579. † 1623. Ux. Magdalena, Caſp. Wilhelms T.

13. *Jacob*, geb. 1581. † 1611. Ux. Barbara, Joh. Köhlers, Cämmer. 2. v. 1606. † 1645.

14. Conrad, geb. 1583.

15. *Wolffgang*, Weinmeiſter, geb. 1585. † 6 Aug. 1626. Ux. Anna, Johann Köhlers, Cämm. T. v. 1609.

16. Helena, geb. 1578. v. 1609. Phil. Kehlau zu Merſeburg.

17. Anna, geb. 1592. v. 1611. Carl Schrey, Landrichter zu Merſeburg.

18. Maria, geb. 1594. v. 1612. Jacob Katſchen, Pfänner.

19. *Caſpar*, geb. 26 Mart. 1587. † 4 Jan. 1643. Ux. Catharina, Andr. Sepfarts T. v. 1611.

20. *Melchior*, Zwilling mit vorigen, geb. 26 Mart. 1587. † 26 Aug. 1639. Ux. I. Martha, Paul Aneforgen T. v. 1607. † 1634. II. Dorothea, Leonhard Mertens T. v. 1637.

21. *Carl*, Ch. Sächſ. Adjutant u. Pfänner, geb. 15 Jun. 1611. † 26 Jun. 1644. Ux. Juſtina Eliſabeth, D. Joh. Heinr. Dürſeldts, Wortbalt. T. v. 8 Febr. 1642. (2)

22. Johann, geb. 1 Apr. 1615.

23. Jacob, geb. 22 Dec. 1621.

24. Andreas, geb. 18 Jan. 1636.

25. *Martin*. Ux. Sibylla, Caſp. Kreſſens T. v. 1611. † 21 Mart. 1656.

26. Melchior, geb. 1606.

27. Jacob, geb. 1607.

28. Magdalena, geb. 1609.

29. Chriſtian, geb. 1611.

30. *Chriſtoph*, Bothenmeiſt. bey der Regier. zu Halle, geb. 1617. Ux. Anna, Peter Merbeims Tochter.

31. Johann David, geb. 1608.

32. Barbara, geb. 1610. † 1632.

33. *Chriſtoph*, Rathsmeiſter und Pfänner, geb 14 Sept. 1611. † 27 Sept. 1680. Ux. Catharina Ginzichin, Math. Müllers, Oberburgm. W. v. 1649. † 12 Aug. 1682.

34. Anna, geb. 4 Sept. 1613. v. 26 Oct. 1641 M. Phil. Jac. Heuſtreu, Dompredtiger.

35. Johann, geb. 1615.

36. David, geb. 1620. † 1653.

37. *Wolffgang*, Leinwandhändler, geb. 1622. † 1685. Ux. Dorothea Schmidin, Wittwe Löfflerin, v. 1659. † 23 Nov. 1702. æt. 83.

38. Salome, geb. 1612. v. 1637. M. Dan. Schibel, Paſt. zu Groſſen-Salza, † 1676.

39. Conrad, geb. 1613. † 1669.

40. Catharina, geb. 1615. v. 1646. Martin Albrecht, Burg. zu Zerbſt.

41. Maria Magdalena, v. 1648. Math. Byler zu Cöthen.

42. Eliſab. geb. 1617. † 1690.

43. *Paul Chriſtoph*, Kön. Schwed. Lieut. u. Pfänner, geb. 8 Nov. 1615. † 7 Mart. 1660. Ux. Eliſabeth, Chriſt. Jägers zu Schkeudiz T. v. 9 Oct. 1642. † 4 Jan. 1670.

44. Melchior, geb. 27 May 1618.

45. Magdal. Eliſabeth, geb. 19 Oct. 1642. v. 15 Jun. 1669. Johann Heinr. Hedler, J. V. C. † 28 Apr. 1670.

46. Caſpar, geb. 1616. † 1636.

47. *Gottfried*, zum 3 Cronen, geb. 1618. † 27 Mart. 1649. Ux. Maria, Simon Beyers, Richters zu Glauche T. v. 1646. (2) 1650. Joh. Dömeln, geweſenen Kön. Schwed. Lieutenant.

48. Andreas, geb. 1622.

49. Friedrich, geb. 1625.

50. Johann Chriſtoph, geb. 29 Sept. 1652. †

51. *Chriſtoph Melchior*, geb. 28 Jul. 1643.

52. Anna Margaretha, geb. 13 Jul. 1655. v. 1681. Joh. Georg Rothen, Ch. Sächſ. Bereuter zu Dresden.

53. Carl, geb. 4 Apr. 1657.

54. *Johann Chriſtoph*, zum 3 Cronen, geb. 2 May 1647. † 28 Nov. 1681. ohn Kinder. Ux. Maria, Chriſt. Walburgers, Burgmeiſt. zu Lützen T. v. 1683. (2) 1687. Heinr. Cyriac. Thalen, Gaſtwirth zum 3 Cronen.

Digitized by Google

Digitized by Google

A. Continuation des Wachsmuthischen Geschlechts-Registers.

A. No. 5. *Zacharias* Wachsmuth. Ux. Anna, Simon Fuamanns T. v. 1555.

- 55. *Caspar*, Cämmerer u. Pfänner zu Halle, † 1610.
  Ux. I. Maria, Wolff Eisenkraut, Senior. T. v. 1584. †
  II. Benigna, M. Sebast. Boetii, Superint. zu Halle T. v 15 Jan. 1594. † 5 Jan. 1637.
  - 58. Maria Magdalena, v. 16 Nov. 1617.
  - 59 Esther, geb. 20 Apr. 1585. v. 1602. Daniel Gottheim.
  - 60. Jacob, geb. 3 Mart. 1590.
  - 61. *Daniel*, Rathsmeister und Pfänner, geb. 11 Oct. 1603. † 3 April 1661.
    Ux. I. Margaretha Knorrin, D. Math. Untzers, Physici Halle W. v. 1628. † 20 Dec. 1656.
    II. Catharina Zeisin, Joh. Kosis, Rathsmeisters W. v. 1658. † 19 Febr. 1684.
    - 67. *Bernhard*, Rathsverwandter, Pfänner, und Futter-Innungsm. geb. 16 Jun. 1629. † 18 Apr. 1690.
      Ux. I. Elisabeth, M. Martin Röbers, Past. zu S. Ulrich T. Georg Seyfarts, Pf. W. v. 1654. † 10 Dec. 1662.
      II. Maria Elisabeth, M. Friedrich Cahlenii, Rect. Gymnas. Hall. T. v. 1664. † 23 Apr 1666.
      III. Clara Sophia Glaserin, Christ. Försters, Burgemeist. zu Löbegün W. v. 1667. † 29 May 1708.
      - 68. Margaretha, geb. 1631. † 1636.
      - 69. Martha Sophia, geb. 1633. † 1636.
      - 89. Margaretha Elisabeth, geb. 20 Dec. 1654.
      - 90. Anna Christina, geb. 5 Dec. 1655.
      - 91. Dorothea Elisab geb. und † 1665.
      - 92. Dan. Gottfried, geb. 1667. † 1668.
      - 93. Johann Bernhard, geb. 1671.
      - 94. David Balthasar, geb. 1673. † 1675.
      - 95. Magdalena Regina, geb 6 Jan. 1675
      - 96. Sophia Elisabeth, geb. 19 Aug. 1669.
- 56. *Sebastian*, Pfänner, † 29 Aug 1613.
  Ux. Veronica, Johann Steinhäusers T. v. 21 Aug. 1621. (2) 1634. Johann Cæsar, Bibliothec. zu Halle.
  - 62. *Joh. Caspar*, Chramer zu Halle, geb. 30 Jun. 1630. † 24 Sept. 1681.
    Ux. I. Margaretha, Adam Albrechts, Chirurg zu Halle T. geb. 1638. v. 17 May 1658. †
    II. Elisabeth, Paul Rosen. Chirurg. zu Halle T. v. 1675. (2) 1693. Wolff Jobst, Chramer zu Halle.
    - 70. Sebastian, geb 24 May 1659.
    - 71. Veronica, geb 1661. v 1684. Joh. Friedr. Fürst, Not. Publ. und Chramer zu Halle.
    - 72. Margaretha, geb. 1662. v. 1685. Balthasar Buden, Cant. zu Löbegün.
    - 73. Anna Dorothea, geb. 1663.
    - 74. Johann Caspar, geb. 1665. † 24 Sept. 1682.
    - 75 Christina Elisabeth, geb. 1666. v. 1685. Joh. Dietzel, Buchdrucker zu Eisleben.
    - 76. Maria Cath. geb. 1668. † 1696.
    - 77. Anna Maria, geb 1673. v. Zach. Steinbrecher, Chramer zu Halle, † 2 Aug. 1716.
    - 78. Christina, geb. 1681. v. 1696. Jac. Herbst, Chramer zu Halle, † 10 Nov. 1714.
  - 63. Paul Andreas, geb. 1631.
- 57. *Melchior*, Rathsverwandter zu Schmideberg.
  Ux. I. N.
  II. Agatha, Paul Ansorgen, Cämmerers zu Halle T. v. 22 Febr. 1607.
  - 64. *Daniel*, Lieuten. nachher Chramer und Achtmann zu S. Moritz zu Halle.
    Ux. I. Maria Dörings, geb. 1633. v. 1651. † 15 Oct. 1658.
    II. Maria Magdalena, Joh. Pirls zu Glauche T. v. 1659.
    - 79. Maria, geb 6 Oct. 1651.
    - 80. Elisabeth, geb. 21 Feb. 1655.
    - 81 Christoph, geb. 4 Nov. 1654.
    - 82. Mar. Magdalena, geb. 1656. † 1658.
    - 83. Maria Elisabeth, geb. 20 Febr. 1660. v. 1679 Christian Fritzschen, Chramer zu Halle.
    - 84. *Johann Christian*, Chram. zu Halle, geb. 5 Oct. 1661. † 20 May 1704.
      Ux. Catharina Maria, Tob. Steinmanns, Buchhändlers zu Jena T. v. 30 Jul. 1694. (2) 7 Sept. 1705. Christoph Pfeiffer, Materialist.
      - 97. Christiana Dorothea, geb. 15 Jun. 1695. † 18 Jun. 1708.
      - 98. Johann Christian, geb. 11 May 1697. † zu Leipzig 3 Apr. 1721.
      - 99. Maria Elisabeth, geb. 9 Oct. 1699.
    - 85. Joh. Jacob, geb. 22 Jul. 1663.
    - 86. Anna Regina, geb. 1666. † 1668.
    - 87. Johann Carl, geb. 12 Nov. 1667.
    - 88. Joh. Gottfried, geb. und † 1669.
  - 65. Martin, Bornmeister zu Halle, † 7 Oct. 1643.
    Ux. Catharina, Martin Wagners W. v. 1642. † 1661.
  - 66. M. *Tobias*, Pfarrer zu Marckkleberg.
    Ux. Anna Justina, Leonh. Schmids, Handelsm. zu Leipzig T. v. 1664.

CLXXV.

Digitized by Google

Digitized by Google

CLXXV.

Geschlechts-Register der Wagner.

No. 1. *Jacob* Wagner, Pfänner zu Halle. Ux. Catharina, † 13 Dec. 1512.

- 2. *Melchior*, Obermeister, und E. Raths Burggraff zu Halle. Ux. Sabina, D. Moritz Zochs Tochter.
  - 3. *Volrad*, Obermeister, nachher Cämmerer, Achtmann zu U. L. Frauen, und Insp. der Hospitalien zu Halle, geb. 1593. † 24 May 1658. Ux. Catharina, Dan. Straubens, F. Magdeb. Secretar. zu Halle T. v. 19 Febr. 1619.
    - 5. *Melchior David.*
    - 6. Catharina Elisabeth, geb. 28 Jan. 1634 v. 29 Aug. 1648. Andr. Nietner, Med. D. u. F. Magdeb. Leib-Medic. zu Halle, † 5 Jan. 1687.
    - 7. Martha Blandina, geb 1636. † 12 Nov. 1653.
  - 4. *Melchior*, Rathsverwandter zu Halle, ward 1618. Stadt-Secretarius zu Braunschweig.

CLXXVI.

Geschlecht derer von Waldbach oder Waltpach.

Dieses alte Adeliche Geschlecht ist bereits vor etliche 100 Jahren zu Halle ausgestorben; von selbigen findet sich *Hermann* Waltpach, der 1435. Burgemeister zu Halle, und einer von den Schiedsleuten zwischen Ertzbischoff Günthern und den Städten Magdeburg und Halle gewesen, dessen Siegel im Ersten Theil pag. 121. zu ersehen.

CLXXVII.

Geschlechts-Register derer von Waltheim.

Dieses Geschlecht ist vorlängst zu Halle ausgestorben, und finden sich von demselben:

No. 1. *Fabian* von Waltheim, Pfänner zu Halle, 1417.

- 2. *Hans*, 1450. Cämmerer, nachher Obermeister u. Rathsmeister zu Halle, kaufte 1450. vor 2025 Alte Schock 21 Pfannen Teutsch und 1 Quart Gutjahr, er schenckte 1467. dem Hospital 8 Rfl. jährl. Zinse.
  - 5. Lucas. Ux. Elisabeth.
  - 6. Martha, v. (1) Peter Eisenberg, (2) Andreas Hennemann, beyde Pfännern zu Halle.
- 3. *Ludewig*, †
- 4. *Heinrich*, verkaufte 1497. dem Closter zum Neuen Werck einen jährl. Zins von seinem Hause am Alten Marckt, und Garten in Bellendorff, de Ludew. Rel. MSC. T. X. p. 756. & 762.
  - 7. *Hans*, besaß 1538. den Weingarten in Bellendorff zu Glauche vor Halle.
    - 11. Georg, † 30 Dec. 1632.
  - 8. *Wolff*, Pfänner, und 1546. Thalschöppe zu Halle.
  - 9. *Moritz*, Pfänner, erbauete 1565. den 41sten Schwibbogen auf dem Gottesacker zu Halle, wohnte in der Märcker-Strasse, † 19 Nov. 1596. Ux. I. Cordula. II. Catharina Harländers, v. 1574.
  - 10. Catharina, v. 1562. David Royau, F. Magdeburg. Cammerdiener.

Das Wapen derer von Waltheim siehe auf dem Kupfer Tab. XXX.

Digitized by Google

CLXXVIII.

Geschlechts-Register der Warlitze.

No. 1.
Simon **Warlitz**, Bürger u. Handelsmann zu Halle, † 29 Dec. 1681. 83 Jahr alt.

Ux. Anna Regina Peuckerin, † 31 May 1682. am Schlagfluß, 71 Jahr alt, nachdem sie mit ihrem Manne 50 Jahr 1 Monath im E. Ehestande gelebet.

2. M. *Auguſt*, Richter und Kirchvater auf dem Neumarckte vor Halle, geb. 1633. † 1680.

Ux. Catharina Güntherin, Casp. Heysens, Richters auf'm Neum. Witwe, v. 13 Febr. 1666. † 18 Aug. 1682. æt. 45 Jahr.

3. Anna Regina, geb. Jun. 1636. v. 13 Jul. 1652. Andreas Beckern, E. E. Raths Cämmerer, Oberbornmeister u. Apothecker zu Halle, † 6 Aug. 1681.

4. *Baſilius*, Handelsmann und Rathsverwandter zu Halle, geb 21 Mart. 1638. † 8 Febr. 1684.

Ux. I. Eliſabeth, Chriſtian Sanders, Rathsverw. Pfänners und Chramers zu Halle T. geb. 4 Aug. 1641. v. 24 Nov. 1663. † 21 Oct. 1666.

II. Anna Catharina, Jerem. Erſchels, Tuchhändl. T. v. 22 Oct. 1667. (2) als Wittwe 16 Febr. 1686. Conſtant. Dreyßig, Kauffmann und Pfänner zu Halle, † 31 Jul. 1701.

5. Peter. geb. u. geſtorben 1646.

6. *Chriſtian*, Med. Doct. zu Wittenberg, und Fürſtl. Anhalt. Leib-Medicus, geb. 1648. † 2 Julii 1717.

Ux. Anna Eliſabeth, Chriſtoph Wackens, J. V. L. und Hoffger. Advoc. zu Wittenberg T. geb. 8 Sept. 1640. v. 13 May 1672. † 1 April 1712.

7. Martha, v. 21 Oct. 1662. Michael Kranichfelden, F. S. Magdeb. Erblands-Renth-Cammer-Regiſtrator, †

8. Margaretha, geb. 1651. v. 28 Jan. 1670. Gottfr. Rockenthien, Goldarbeiter zu Halle, † 23 Dec. 1694. zu Groſſen Jena.

9. Anna Regina, geb. 16 Dec. 1666. v. 19 Jun. 1683. Joh. Melchior Becker, Oberbornm. und Apothecker zu Halle, † 23 Febr. 1725.

10. Simon Andreas, geb. u. † 1669.

11. Maria Catharina, geb. 1671. † 1673.

12. *Chriſtian Jeremias*, geb. 29 Aug. 1673.

13. Anna Juſtina, † jung.

14. Simon Chriſtian, † jung.

15. Anna Magdalena, zweyter Ehe, geb. 1669. † 7 Sept. 1682. an der Peſt.

16. *Baſilius*, geb. 1670. Kauffmann zu Weiſſenfels, † ledig 18 Julii 1735.

17. Simon Jeremias, geb. 1672. † 1682. an der Peſt.

18. Catharina Eliſabeth, geb. 1673. v. 10 Mart. 1690. Georg Andreas Nebelthau, Kauffmann zu Halle, † 3 Sept. 1726.

19. Johann Andreas, geb. und † 1675.

20. Johann Gottlieb, geb. 1677. † 1681.

21. Johanna Regina, geb. 1678. † ledig 3 Oct. 1712.

22. *Chriſtian Friedrich*, Fürſtl. Sächſ. Jagd-Secret. zu Weiſſenfels, geb. 1681.

23. Johann Gotthilff, geb. 1682 † 1685.

24. Dorothea Magdalena, geb. 1684. v. 21 Febr. 1702 Georg Gottfr. Mäcken, Goldarbeiter zu Halle, † 7 Dec. 1712. poſthuma.

25. *Chriſtian Gottlieb*, Phil. M. geb. 1 Mart. 1673. † 12 May 1694.

26. Chriſtiana Cathar. geb. und † 1679.

27. *Friedrich Adolph*, J. V. L. geb. 5 Febr. 1681. † zu Halle 1737. 17 May ledig.

28. Chriſtoph Auguſt, Zwilling mit vorigen, geb. eod. † 12 Oct. 1701. zu Wittenberg.

Digitized by Google

Digitized by Google

CLXXIX.

Geschlechts-Register derer de Wedig.

No. 1. *Caspar de Wedig*, E. E. Raths Accise-Meister zu Cölln am Rhein. Ux. Johanna Kindt, aus Antwerpen.

No. 2. *Thomas de Wedig*, Pfänner, Chramer und Gasthalter zum güldenen Ring zu Halle, ward 1610. wegen Verfolgung der Evangel. Lehre nach Halle zu Jobst Merheimen von Cölln geschickt, bey welchem er die Handlung erlernet, geb. 8 Apr. 1596. † 12 Dec. Ux. Anna, Mathens Birckners, Diac. zu S. Ulrich zu Halle T. geb. 5 Jun. 1601. v. 18 Nov. 1623. † 8 Dec. 1664.

1. Anna Dorothea, † jung.

4. *Thomas de Wedig*, J. V. D. Senior des Schöppenstuhls und Pfänner zu Halle, geb. 27 Oct. 1625. † 22 May 1701.

Ux. I. Catharina, Jeremias Reußners, J. V. D. & Prof. Publ. zu Wittenberg T. geb. 6 Oct. 1633. v. 23 Sept. 1651. † 19 May 1680.

II. Anna Christina, Gottfried Seyfarts, Auditeurs und Pfänners zu Halle T. geb. 25 May 1632. v. 11 Jan. 1681. † 4 Dec. 1684. im Kindbett.

III. Anna Winterin, M. Joh. Gottfried Ritners, Sonnabends-Predigers zu S. Ulrich zu Halle Witwe, v. 1686. † 28 Oct. 1702.

5. *Johann Lorentz de Wedig*, von Frankfurt am Mayn gebürtig, Thomas de Wedig Senior, Brudern Sohn, Handelsmann zu Straßburg, verheyrathete sich zu Halle den 15 Febr. 1670. mit Christinen Elisabeth, Jerem. Reußners, J. V. D. & Prof. zu Wittenberg Tochter.

6. Anna Catharina, geb. 1652. † 1657.

7. Johanna Maria, geb. 1658. † 1663.

8. Christian, geb. 1654. † jung.

9. *Johann Friedrich*, Wortthalter, Oberbornmeister und Pfänner zu Halle, geb. 7 Nov. 1656. † 14 Aug. 1696.

Ux. I. Anna Elisabeth, Gottfried Seyfarts, Auditeurs und Pfänners T. geb. 1655. v. 22 April 1684. † 18 Dec. 1694.

II. Catharina Elisabeth, Carl Herolds, Worthalters und Pfänners zu Halle T. geb. 25 Aug. 1655. v. 16 Jul. 1695. heyrathete als Witwe (2) 1700. Gottfried Richtern, Handelsmann auf dem Neumarckte.

10. Thomas Christian, geb. 1660. † jung.

11. Hans Caspar, geb. 1662. † jung.

12. August, geb. 9 Sept. 1663.

13. *Johann Hieronymus*, SS. Theol. Lic. und Archidiacon. zu Wittenberg, geb. 22 Aug. 1665. † 1712.

Ux. Christina Elisabeth, D. Constantin Ziegra, Prof. Philos. zu Wittenberg T. geb. 1672. v. 1692. † 31 May 1707.

14. Johann Christoph, geb. 1668. † jung.

15. Friedrich Gottfried, geb. 16 Aug. 1687.

16. Thomas Christoph, geb. 27 April 1689.

17. August Georg, Zwilling, geb. eod. d.

18. Johann Benedict, geb. 24 Jun. 1690.

19. Johann Friedrich, geb. 1 Jul. 1691.

20. Fridr. Bened. geb. 1692. † 1701.

21. Rosina Elisabeth, geb. 2 Aug. 1693.

22. Anna Elisabeth, geb. 24 Aug. 1694.

23. Anna Christina, geb. 1696. v. 1717. Gerhard Ibbeken, Pastor zu Domnitz und Dalena.

24. Johann Hieronymus.

Thomas de Wedig Senior, ward 1622 zu Grossenhayn, als eine krancke reisende Person, von einem unbarmhertzigen Gastwirth auf die Gasse geworffen, aber von E. E. Rath in das Hospital zu S. Jacob aufgenommen und curiret, daher er nachgehends solchem Hospital zur Dankbarkeit ein ansehnlich Capital legiret, davon jährlich dahin 10 Stücken Saltz abgestattet worden.

Digitized by Google

Digitized by Google

CLXXX.

Geschlechts-Register derer Wesener.

No. 1. *Wolffgang* Wesener, Fürstl. Magdeb. Schulrheiß zu Halle, geb. 1494. † 24 Jul. 1557. Ux. Clara.

2. Barbara, geb. 1518. v. (1) Johann Lauen, (2) Philian Völckern, † 1583.

3. *Johann*, Secretarius zu Halberstadt, geb. 1519.
Siehe Contin. A.

4. *Hieronymus*, Pfänner zu Halle, geb. 1531. † 24 Aug. 1566.

Ux. Christina Quetzin.

5. Catharina, geb. 1521. v. 1540. Joh. Höpner, Pfänn. zu Halle.

6. Clara, geb. 1523. v. 29 May 1552. Georg Hahn, Cammerschreiber zu Halle, † 9 Oct. 1576.

7. Wolffgang, geb. 1525. † 1543.

8. Hilarius, geb. 1527. † 1543.

9. Maria, geb. 1529. † 1539.

10. *David*, Rathsmeister zu Halle, geb. 1533. † 4 Jul. 1592.

Ux. I. Martha Hoyerin.
II. Maria, Wolff Kötzels W. v. 1558.
III. Gertrud Hermanns, † 25 Sept. 1598.

11. *Wolffgang*, Fürstl. Magdeb. Regier. Secretar. zu Halle, geb. 26 Febr. 1541. † 1 Sept. 1626.

Ux. Rebecca Vetterin.

12. *Hieronymus*, geb. 17 Aug. 1559. † 26 Jul. 1598.

Ux. N.

13. Johann, geb. und † 1560.

14. Cosmus, geb. 1563. ward von der Amme in der Wiege erstickt.

15. Catharina, v. 1586. Andr. Hammer, Diac. zu S. Ulrich zu Halle.

16. Esther, v. 1572. Barthol Vogt.

17. Maria, geb. 1559. v. 17 Sept. 1583. Christoph Laurwald, Vierherrn-Schreiber zu Halle, †

18. Veronica, geb. 1562. v. 7 Jul. 1590. Philipp Redel, Pfänner zu Halle.

19. Martha, geb. 1563. †

20. David, geb. 1565. † 1583.

21. *Balthasar*, Cämmerer u. Pfänn. zu Halle, geb. 10 Jan. 1565. †
Ux. Barbara, Georg Weinhards, Bürgers zu Leipzig T. v. 1596. † 31 Mart. 1651.

22. *Carl*, Verwalter zu Gimritz, geb. 26 Jul. 1568. † 16 Jul. 1618.

Ux. Anna, Hans Großens, Verw. zu Gimritz T. v. 1607. † 7 Apr. 1655.

23. *Caspar*, Pfänner und Bornmeister zu Halle, geb. 6 Sept. 1570. † 22 Aug. 1638.
Ux. I. Barbara Mönchin, v. 1597. †
II. Anna Lorentz Beslers T. v. 23 Nov. 1624 †

24. Wolffgang, † 1637.

25. Georg, geb. 12 Oct. 1574. † 1631.

26. Michael, geb. 1574. † 1576.

27. *Wolffgang*, geb. 16 Sept. 1583. † 15 Aug. 1638.

28. Philipp, geb. 1585. † 1586.

29. Ernst, geb. 7 Febr. 1587.

30. Friedrich, geb. 1589. † 1599.

31. Johann, geb. 10 Aug. 1591.

32. Anna, geb. 11 Mart. 1576.

33. Barbara, geb. 3 Sept. 1579.

34. Margaretha, geb. 28 Aug. 1581.

35. Martha, v. 1622. Paul Merheim, Pfänn. zu Halle.

36. Hieronymus, geb. 1594. † 1596.

37. Regina, geb. 1593.

38. Lazarus, geb. 1597.

39. *David*, Weinmeister, Achtmann zu S. Moritz und Pfänner zu Halle, † 20 Apr. 1647.

Ux. Marthä, Christian Vetters T. v. 28 May 1632.

40. Martha, v. (1) 1622. Paul Merheim, (2) Rudolph Redel, † 13 Sept. 1677.

41. *Johann*, Pfänner und Gastwirth zum 3 Schwanen, † 18 Jul. 1636.

42. Wolffgang, geb. 1598.
Ux. Gertraud, Chil. Freyers T. v. als Witwe (2) Jeremias Redeln, † 1668.

43. *Carl*, Amtschösser zu Leipnig, geb. 1612.
44. Maria, geb. 1609. v. 1631. Christoph Freudemann, Cancell. zu Halle.
45 Johann, geb. 1614.

46. Petrus, geb. 21 Nov. 1700. †
47 *Caspar*, Wardthalter, Oberborn- und Chramermeister zu Halle, geb. 1 Jan. 1609. † 29 Mart. 1692.
Ux. I. Anna, Tilemann Gantlands, Chramers zu Halle T. v. 19 Aug. 1634. † 1 Dec. 1676.
II. Anna Catharina, Georg Krahmers, Burgemeisters zu Bitterfeld T. geb. 23 Jun. 1649. v. 4 Sept. 1677. † 15 Apr. 1688.
48. Dorothea, v. 9 Aug. 1620. Jac. Redel, Pfänn. zu Halle, † 17 Aug. 1635.
49. Maria, v. 5 Jun. 1621. Andr. Zunnermann, Pfänn. zu Halle, †

Digitized by Google

Digitized by Google

50. *Balthasar*, Lieutenant, geb. 11 Apr. 1634. †

51. *David*, Rittmeister, geb. 3 Jul. 1635. †

Ux. Anna Catharina Christ. Wilhelm Ellenbergers T. v. 6 Jun. 1671.

52. *Caspar Tilemann*, J. V. D. und Rathsmeister zu Halle, geb. 3 Jun. 1635. † 23 May 1711.

Ux. Dorothea Elisabeth, Peter Pabsts, Gr. Churfürstl. Amtmanns zu Rothenburg T. geb. 1645. v. 25 Sept. 1665. † 22 Mart. 1720.

53. Georg Balthasar, geb. u. † 1644.

54. Anna Dorothea, geb. 19 Nov. 1645. v. 31 Jan. 1671. Joh. Hoppen, Weinmeist. und Handelsmann zu Halle, † 13 Aug. 1697.

55. Veronica Elisabeth, geb. 7 Jan. 1649. v. 19 Febr. 1678. Benjam. Ganzland, C. E. Raths Act. zu Halle.

56. Anna Catharina, geb. 1651. † 1677.

57. *Johann Melchior*, C. E. Raths Actuar. zu Halle, geb. 18 Febr. 1654. † 21 Mart. 1706.

Ux. I. Veronica Dorothea, Georg Krahmers, Burgermeist. zu Bitterfeld T. v. 13 Nov. 1688. † 12 Oct. 1693.

II. N.

58. *David Andreas*, Lieutenant, nachher Pfänner u. Gastwirth zum güldenen Ring, geb. 13 Jan. 1637. † 4 Oct. 1697.

Ux. I. Anna Catharina, Burch Schmidt, Amtschreibers zu Rothenburg T. v. 26 Jul. 1672. † 28 Aug. 1692.

II. Catharina Sophia, Math. Mich. Mühlbecks, C. E. Raths Baumeisters und Pfänn. T. v. 11 Nov. 1693. †

59. *Wolffgang Christoph*, Med. D. Stadt Physicus u. Pfänner zu Halle, geb. 29 May 1640. † 17 Jul. 1706

Ux. I. Sophia, Gottfried Mœbii, Med. D. & Prof. zu Jena T. geb. 10 Jan. 1643. v. 1663. † 23 May 1672.

II. Regina, Christian Senfarts, Oberborgm. und Hand. Him zu Halle T. v. 16 Apr. 1678. † 19 Jul. 1736.

60. *Johann Carl*, Pfänner und Ehramer zu Halle, geb. 6 Apr. 1642. †

Ux. Christina, Lorenz Hahns, Ehramermeist. zu Halle T. v. 28 May 1666.

61. Maria Elisabeth, geb. 1666. † 3 Apr. 1698.

62. *Juliut Auguſt*, K. Preuß. Münzen-Einnehmer und Pfänner zu Halle, geb. 28 Jul. 1668. † 24 Mart. 1732.

Ux. Anna Helena, Paul Christian von Goldstein, auf Brechwitz, Pfänners zu Halle T. geb. 24 May 1665. v. 28 Febr. 1699. † 1716.

63. August Wilhelm, geb. 27 Aug. 1670. † 16 Dec. 1724.

64. Johann August, geb. 26 Sept. 1671. †

65. Christina Elisabeth, geb. u. † 1673.

66. Eleonora Elisabeth, geb. 16 Oct. 1674. v. Joh Balth. Schonborff, Med. D. & Pract.

67. Margaretha Elisabeth, geb. u. † 1678.

68. Sophia Elisabeth, geb. 1676. † 19 Nov. 1697.

69. *Carl Auguſt*, C. E. Raths Actuarius und Pfänner, geb. 12 Apr. 1689. †

Ux. I. Margaretha Eleonora, Carl Andreas Kochmeisters, Pfänners T. v. 25 Nov. 1709. † 11 Aug. 1711.

II. Dorothea Elisabeth, Joh. Christian Burgers, Churf. Sächs. Flossermeisters zu Halle T. v. 9 May 1713.

70. Caspar August, geb. 1683. † 1688.

71. Rosina Elisabeth, geb. 2 May 1685. v. 1703. Joh. Martin Kebler, Diac. zu Ramsch.

72. Georg Friedrich, geb. 9 Jun. 1691.

73. Johann Friedrich, geb. 15 Jul. 1693.

74. Johann Samuel, geb. 10 Sept. 1695.

75. Johann Christoph, geb. 19 May 1697.

76. Maria Eleonora und Christian August, Zwillinge, geb. 24 Aug. 1698.

77. Anna Maria, geb. 15 Sept. 1680. v. 17 Oct. 1702. Johann Carl Schelnigky, Gürtler zu Halle.

78. David Gottfried, geb 24 Sept. 1684.

79. Carl Friedrich, geb. 1686. † 1689

80. Andreas Christoph, geb. 17 Oct. 1688.

81. Catharina Sophia, geb. 14 Febr 1695. v. D. Christ. Friedr. Lindner, Rathsmeist. u. Adv. Ord. zu Halle.

82. Christina Sophia, geb. 30 Mart. 1695. v. N. Bergmann.

83. Justina Sophia, geb. 29 Jul. 1697. v. 16 May 1726. Christoph Wilh. Striegel, Wagmeister zu Halle.

84. Anna Justina, geb. 1664. † 1682. an der Pest.

85. Johann Gottfried, geb. 1666. †

86. Johann Christoph, geb. 1669. † 1670.

87. Johann August, geb. 1672. †

88. Regina Elemora, geb. 20 Jan. 1679. v. 28 Jun. 1708. D. Joh. Ludew. Neuenhahn, F. Sächs. Weymar. Rath und Leib-Medic.

89. *Wolffgang Christoph*, K. Pr. Rentheimeister und Pfänner zu Halle, geb. 1 Aug. 1681. erschoß sich selbst unglücklicher Weise.

90. Regina Elisabeth, geb. 30 Sept. 1683. v. 26 Febr. 1711. D. Georg Ernst Stahl, K. Pr. Hoffrath, Leib-Med. u. Prof. Med. zu Halle, † 10 Nov. 1730.

91. Joh. Christian, geb. 1687. † 25 Mart. 1690.

92. Johanna Dorothea, geb. 3 May 1689. v. Sept. 1709. D. Ernst Heinr Knorren, K. Pr. Commissions-Rath u. Universitäts-Syndic. zu Halle.

93. Johann Friedrich, geb. 1691. † 1 May 1694.

94. Anna Elisabeth, geb. 4 Oct. 1667. v. Joh. Gabr. Kellner, Ehramermeister zu Halle, † 13 Dec. 1743.

95. Christina, geb. 28 May 1670. † 19 Sept. 1700.

96. Johanna, geb. 14 Aug. 1672. † 23 May 1700.

97. Sophia Catharina, geb. 12 Jan. 1677. † 1731.

98. *Caspar Auguſt*, Advoc. Ordin. zu Halle, geb. 6 Jan. 1700. † 16 Jul. 1726.

99. Dorothea Elisabeth, †

100. Rosina Charlotta, geb. 11 Dec. 1706.

101. Christiana Elisabeth, geb. 23 Oct. 1710.

102. *Carl Auguſt*, Jun. C. Kayserl. Churfl. Cammer-Musicus u. Pfänner zu Halle, geb. 23 Jun. 1901.

103. Dorothea Charlotta, geb. 4 Sept. 1715. p. 1738. Jac. Gottlieb Pfeiffer, Handelsm. zu Dahme.

104. Christiana Sophia, geb. 1714. †

105. Carl August, geb. 19 Mart. 1716.

106. Just Wilhelm, geb. 25 Mart. 1718.

107. Johanna Elisabeth, geb. 3 Febr. 1721.

Digitized by Google

A. Continuation des Wesenerischen Geschlechts-Registers.

A. No. 3. *Johann* Wesener, Secretarius zu Halberstadt, geb. 1519. † 7 Jan. 1567. Ux. I. Magdalena Stillin. II. Salome Röhnin.

108. Margaretha, geb. 1549. v. 1572. Joh. Vetter, Pf. zu Halle.

109. Wolffgang, geb. 1550.

110. Barbara, geb. 29 Mart. 1552.

111. *Philipp*, Collega V. Gymn. Hall. und Cant. zu S. Moritz, geb. 7 May 1554. † 24 Apr. 1625.
Ux. Maria, Barthol Seyfarts T. geb. 1558. v. 1577. † 16 Febr. 1624.

112. Johann, geb. 23 Nov. 1556. †

113. *Albertus*, Bürger zu Straßburg, geb. 10 Mart. 1561. †

114. *Balthasar*, Oberbornmeist. u. Cämmerer zu Halle, geb. 6 Sept. 1563. † 1 August 1626.
Ux. Maria, Hans Wolffs, Cämmerers T. v. 1590.

115. *Johann*, Pfänner, geb. 23 Nov. 1582. † 14 Aug. 1641.
Ux. Margaretha, Lorentz Müllers, Cämmerers zu Halle T. v. 25 Febr. 1606. † 27 Nov. 1665.

116. Barbara, geb. 1577. † 1578.

117. Maria, geb. 1579. v. Jodocus Boden.

118. Anna, geb. 7 Sept. 1580. v. 1600. Andr. Kressen, Jun. Pfänner zu Halle, †

119. Barbara, geb. 26 Jan. 1585. v. Joh. Heinr. Dürfeld, Worthalt. zu Halle, † 7 Jul. 1631.

120. Clara, geb. 1600. v. 1622. Volrad Schäffern.

121. Magdalena, geb. und † 1588.

122. Christian, geb. 1589. † 1593.

123. *Philipp*, geb. 14 Sept. 1586. † 24 Aug. 1637.
Ux. N. † 5 Febr. 1636.

124. *Lazarus*, geb. 1591. † 20 Febr. 1646.
Ux. I. Dorothea, Zach. Vetters, Weinmeist. T. v. 1612. † 25 Jun. 1615.
II. Maria, Casp. Nachtenhofers, Bornmeist. T. v. 1617. † 25 Nov. 1646.

125. Christian, geb. 4 Sept. 1593.

126. Wolffgang, geb. 1598. † 1626.

127. David, geb. 1592. † 1594.

128. Maria, geb. 1593. v. 1619. Jac. Poppen, Chramer zu Halle.

129. Stephan, geb. 1594.

130. David, geb. 1595.

131. Johann, geb. 1596.

132. Elisabeth, geb. 1597.

133. Magdalena, geb. 1599.

134. *Philipp*, Oberbornmeister und Pfänner zu Halle, geb. 1 Jan. 1608. † 18 Febr. 1673.
Ux. Maria Catharina, Casp. Drachstedts, Oberbornmeisters T. v. 1639. † 30 Sept. 1693.

135. Johann, geb. 1610. † 1626.

136. Wolffgang, geb. 1613. †

137. *Christian*, Fändrich, geb. 1616. † 1638.

138. Carl, geb. 1617. † 1642.

139. *Laurentius*, Bornmeister, vorher K. Schwedischer Lieutenant, geb. 16 Aug. 1611. † 18 Dec. 1677.
Ux. I. N.
II. Catharina, Jeremias Zahns, Bornmeist. T. v. 3 Sept. 1644. † 27 Nov. 1682.

140. Margaretha, geb. 1623. v. 23 Nov. 1647. Johann Köhlern, Pfänner.

141. Philipp, geb. u. † 1614.

142. Lazarus, geb. 1616. † 1629.

143. Caspar, geb. 15 Aug. 1618.

144. Philipp, geb. 1621. † 1622.

145. Elisabeth, Zwilling mit vorigen, geb. 1621. v. 1652. Joh. Michael, SS. Theol. Cand.

146. Lazarus, geb. 18 Jan. 1623.

147. Philipp, geb. 27 Febr. 1627.

148. Gottfried u. Dorothea, Zwillinge, geb. 1628. letzte † 1636.

149. Maria, geb. 1613. v. 1637. Adam Dorn.

150. Philipp Andreas, † jung.

151. *Hans Caspar*, Kauffmann zu Magdeburg, geb. 1638. † 1682. mit Weib und Kindern an der Pest.

152. Christian, geb. 1644. † 1651.

153. Ave Elisabeth, v. 26 Nov. 1667. Gottfried Kümmel, Stadtrichter zu Merseburg.

154. Hans Christoph, geb. 1640. † 1641.

155. Hans Jeremias, geb. 1646.

156. Caspar, geb. 1653.

157. Christian, geb. 1656.

158. Margaretha Sibylla, geb. 1645.

159. Regina Elisabeth, geb. 1651. † 1682. peste.

160. Maria Catharina, geb. 1648. v. 1678. Heinr. Weller, Goldarbeiter zu Halle.

Das Wapen derer Wesener ist auf dem Kupferblat Tab. XXX.

Digitized by Google

Digitized by Google

CLXXXI.

Geschlechts-Register der Wildvogel.

No. 1. *Ambrosius* Wildvogel. Ux. Anna [illegible].

2. *Christoph* Wildvogel. Ux. Dorothea Ecklerin.

3. *Georg*, Ch. Sächs. Cammer-Secret. zu Dreßden. Ux. Cathar. Schatterin.

4. *Georg*, F. Magdeb. Rath und Lehns-Secretar. zu Halle, geb. 19 Jan. 1607. † 12 Aug. 1666. Ux. Maria, Dan. Nicolai, F. Magdeb. Vorwergsverw. T. geb. 5 May 1621. v. 24 Jan. 1636. † 5 Jul. 1671.

5. Dorothea, geb. 10 Oct. 1640. v. 1687. D. Joh. Christ. Herold, Magdeb. Regier. Rath zu Halle, † 28 Jun. 1709.
6. Catharina, geb. 24 Jun. 1642. v. 19 Nov. 1661. D. Gottfr. Schäfern, Oberbornm. zu Halle, † 12 May 1712.
7. *Christian*, J. V. D. Assess. Scab. zu Halle, nachher F. Sächs. Wäymar. Hoffrath u. Prof. Jur. zu Jena, geb. 14 Aug. 1644. † im Dec. 1728.
Ux. I. Sophia Catharina, D. Joh. Crullens, F. Magdeb. Geh. Rath u. Cantzl. T. geb. 1681. v. 26 Oct. 1669. † 10 Jan. 1681.
II. Christiana Sophia Noricußin, D. Johann Ernst Norici, Prof. Jur. zu Leipz. T. † 23 Jul. 1714.
III. Anna Regina, Reichs-Freyin von Butlar.
8. Georg, geb. 1646. † 16 Mart. 1666. zu Dreßden.
9. *Gottfried*, J. V. D. geb. 29 Jan. 1647.
Ux. Anna Elisabeth, Jul. Ernst Schröders, J. V. D. & Prof. zu Wittenb. T. v. 1673.
10. Rosina, geb. 19 Febr. 1649. v. 1670. Jul. Andr. Timmen, Domvogt zu Magdeb. und Canon. SS. Petr. & Paul.
11. Augustus, geb. 11 Febr. 1651.
12. Maria, geb. u. † 1654.
13. Johanna, geb. 24 Jun. 1656. v. 2 Jun. 1673. M. Sam. Richter, Pfarr. zu Alsdorff und Ziegelrode.
14. Christiana, geb. 25 Febr. 1659.
15. Anna Maria, geb. 28 Mart. 1660.
16. Juliana Rosina, geb. 4 Dec. 1670. v. Joh. Georg Hochhausen, F. S. Eysenach. Cammer-Rath.
17. Christiana Sophia, geb. 1672. † 1673.
18. Eleon. Augusta, geb. u. † 1674.
19. Christian, geb. 1677. † 1678.
20. Aug. Sophia, geb. 1678. † 1679.
21. Wilh. Johanna, geb. und † 1681.
22. *Johann Friedrich*, 2ter Ehe.
23. *Philipp Ludewig*.
24. *Wilhelm August*, Gr. Schönburg. Hoff-Justitz- u. Consist. Rath.

CLXXXII. Geschlechts-Register derer von Wihe.

No. 1. *Johann Nicolaus* von Wyhe, Cardinal Alberti Leib-Medicus, nachher Rathsmeist. Physicus und Pfänner zu Halle.
Ux. Clara, Augustin Holtzwirths, Rathsmeisters zu Halle T. geb. 1507.

No. 2. *Heinrich* von Wihe, Amtmann zu Egeln 1502.

3. *Simon Peter* von Wihe.
4. *Melchior Nicolaus* von Wihe, Med. D. und Philos. M. zu Halle, † 20 Nov. 1593.
Ux. Catharina, D. Christoph Dürfelds, Syndici zu Halle T. v. 1558.
5. Elisabeth, v. 1593. Joachim Sebern, Pfänner zu Halle.
6. *Christoph* von Wihe, auf Burgscheidungen.
Ux. Catharina von Drachsdorff, auf Zoppoten.
7. *Ludwig* von Wihe, † 16 Feb. 1596.
Ux. Anna, Thilo von Bendeleben T. v. 1582.
8. Margaretha, v. 1555. D. Johann Stahl, Assess. Scabin. und Pfänner zu Halle.
9. Veronica Catharina, geb. 24 Oct. 1589. v. 29 Jul. 1611. Andr. Brauern, Jur. Pract. zu Halle.
10. Maria Sophia, geb. 23 Mart. 1591.
11. Barbara Dorothea, geb. 18 May 1592. v. 1621. Hans Ulrich von Wahl, auf Nieder-Röblingen.
12. Anna Anastasia, geb. 3 Aug. 1593. v. 1620. Alexandern von der Schulenburg, auf Helbra.
13. *Heinrich* von Wihe, auf Burgscheidungen.
Ux. Magdalena von Saldern, auf Saldern.
14. Martha, v. Otto Abraham von Scheidingen, auf Burgscheidungen.
15. Sibylla, v. Balthasar, Edlen Sack auf Beuchlitz.

Dieses Geschlecht war von Wihe aus Thüringen gebürtig, und hiessen selbige eigentlich die Niclaßen genannt Rybegersten, haben aber nachgehends den Beynahmen von Wihe angenommen, und sich als Edelleute geriret. D. Johann Nicolaus von Wihe war bey dem Cardinal und Ertzbischoff Alberto anfangs Leib-Medicus, und erhielt von ihm das Privilegium, eine neue Apothecke aufzurichten, selbige war an der Ecke des güldenen Rings am Marckte, wozu er 1544. das Gewölbe unter dem güldenen Ringe vor 300 fl. erblich erkaufft, und kam solche Apothecke nachgehends an seines Schwiegersohns D. Stahls Erben. Siehe forn p. 561.

Digitized by Google

Digitized by Google

CLXXXIII.

Geschlechts-Register derer Wogaue.

1. Hans Wogau, Rathsherr 1441. Oberbaum. 1477. — 2. Gunther Wogau, Collegiat des Collegii zu Leipzig. † 3 Aug. 1499. — 3. Matthias Wogau, Rathsherr 1452. — 4. Sander Wogau. † 1479.

1. *Hans*, Wogau, Rathsherr 1441. Oberbaum. 1477.

2. *Gunther*, Wogau, Collegiat des Collegii zu Leipzig. † 3 Aug. 1499.

3. *Matthias*, Wogau, Rathsherr 1452.

4. *Sander* Wogau. † 1479.

5. *Otto*, 25 Nov. 1477. Rathsherr 1477. Hinterl. Ux. Gl. tius Cabrit

6. *Johann* Wogau, Rathsherr 1477. Hinterl. Ux. Gl. tius Cabrit

7. *Hans*, Weihnachten 1536. † 1 Jan. 1537. Ux. I. Gertraut Glorius Schreiters Wittwe. II. Nicolaus

8. *Barthol.*

9. Filia, Nonne in S. Georg.

10. Filia, v. Wilibald Bergradorffer.

11. Filia, v. Mathes Seber.

12. *Zacharias*, † Ux. Ursula Schulers, † 1564. 1565. † 1579. Hans Odelin

13. *Stephan*, Thalcöppe 1508. Ux. N. N. Joh. Wehrmanns Frau Magdeb. Cantzleyschreiberin.

14. *Jeremias*, Ux. I. Magdalena Vetterin, b. 1560. † 11 Jan. 1569. æt. 30. II. [illegible] als Wittwe

15. Hiob. Ux. Anna Grävarts, † 17 Mai. 1584. 1586. Wolff Oehinger, Fürstl. Magdeb. Cammerdiener.

16. *Heinrich*, Thalcöppe 1518. [illegible]

17. *Hans*, Weihnachten 1536. † 1 Jan. 1537. Ux. II. Gertraut Glorius Schreiters Wittwe. b. 1535. [illegible] von Nicolaus

18. Barthol.

19. Margarethe, geb. 26 Aug. 1565. b. 4 Nov. 1593. Martin Vogt von Naumburg.

20. Ursula, geb. 8 Oct. 1566.

21. Magdalena, geb. 1567.

22. 1596. M. Math. Werner, Dompredniger zu Naumburg.

23. Anna, geb. 17 Jul. 1568.

24. *Zacharias*, geb. 3 Jun. 1570. † 1628. Ux. I. Maria Phil. Feyerabends. † 9 Jul. 1593. † 6 Aug. 1685. II. Catharina, Joh. Drachstedt, Mathemat. † 18. 32 Jahr. 1609. † 11 Sept. 1626. peste.

25. Maria, b. 1573. Jonas Grund, Fr. Magdeb. Cantzler.

26. Barbara, geb. 4 Febr. 1566. b. 4 Nov. 1595. D. Joh. Stelli, [illegible] Consul.

27. Hiob.

28. Ursula, b. Paul. Baumeister.

29. Elisabeth, b. 1576. Simon Eilendt von Wurken.

30. *Alexander*, † ohne Kinder.

31. Catharina, v. Nicol. Schüler.

32. Anna, ∞ Mr. Wolfgang Pausen. † 1 May 1561.

33. *Georg*, † Ux. Magdalena, Hans Koblers W. † 1553.

34. Margaretha, † 1542. Hans Rost.

35. *Hieronymus* Senior † 28 Jan. 1626. in hohen Alter.

36. Jonas, † 7 Mart. 1558.

37. *Hans*, † Ux. I. Orthia Didiers, b. 1559. † 1597. II. 1598. Jacob Winckler, Wittw. † 1 Jul. 1598.

38. Magdalena, † Jul. 1555.

39. Maria, geb. 17 Jul. 1594. † 1620. Mich. Blumen, Kauffmann zu Wittenberg.

40. Magdalena, geb. 19 Jul. 1595.

41. Elisabeth, geb. 20 Febr. 1597.

42. Martha, geb. 1 Febr. 1599.

43. Joachim, geb. 6 May 1601.

44. Helena, geb. 21 Sept. 1603. † 1623. Jacob Seidler, Handelsmann zu Wittenberg.

45. Ursula, geb. 10 Nov. 1609.

46. Johann, geb. 5 Sept. 16 [illegible]

47. Zacharias, geb. 24 Jul. 1611.

48. Christian, geb. 20 Jun. 1615. †

49. Elisabeth, geb. 1618. † 1626. peste.

50. Margaretha, geb. 1619. † 1626. peste.

51. Christian, geb. 1622. † 1626. peste.

52. Barbara, geb. 1631. b. 14 Oct. 1652. Phil. Landgrafen, J. V. D.

53. *David*. Ux. Magdalena, Christoph Osterlands zu Zwickau Tochter, † 1 [illegible] Vidua, b. Dessauer.

54. Lazarus.

55. Hieronymus, geb. 20 May 1555.

56. Philippina, geb. 21 Jun. 1556.

57. Esther, geb. 7 Aug. 1557.

58. Elisabeth, geb. 11 Sept. 1558. Christ. Schmidt, † 1 Sept. 1631.

59. *Georg*, geb. 1 Mart. 1561. Ux. Catharina, Hans Kunzels zu Torgau † 2 b. 1585. † 2 May 1603.

60. Hieronymus, geb. 4 Jun. 1563.

61. Joachim, geb. 1 Febr. 1563.

62. Hieronymus, Rathsherr. 1604. Ux. Catharina, Bastian Mertsch zu Torgau 3 [illegible] † 1599. b. 20 May 1600.

63. Agnes, geb. 11 Febr. 1591.

Digitized by Google

64. Magdlena &
65. Catharina, Zwillinge, geb. 1 Aug. 1578. v. 1597. Math. Köppen, Jur. Pr. zu Halle.

66. *Lazarus*, E. E. Raths Gehreimter und Weinmeiſt. geb. 3 Dec. 1579. † 30 Mart. 1636.

Ux. Catharina, Lorenz Hoffmanns, Apothekers zu Halle T. v. 1601. † 7 Sept. 1635.

67. Otto, geb. 21 Nov. 1580.

68. *Joh. David*, Cämmerer, und Rechtmann zu S. Ulrich zu Halle, geb. 5 May 1582. † 10 Oct. 1636. peſte.

Ux. Catharina, Matthæi, von der Strauſſ. Jur. D. & Prof. zu Frankf. T. v. † 16 Oct. 1636. peſte.

69. *Johann*, geb. 28 May 1586.

70. Magdalena, geb. 17 Nov. 1600.

71. Elisabeth, v. 4 Jul. 1625. Chriſtoph Bockel, Sen. Chirurgo.

72. *Carl*, Pfänner und Salzſchöpper, geb. 5 Febr. 1607. † 12 Aug. 1636. peſte.

Ux. Magdalena, M. Elias Andreä, Pfarr. zu S. Moritz zu Halle T. v. 26 Febr. 1610. ward von einer Kornboden-Winde erſchlagen 9 Jan. 1635.

73. Melchior, geb. 8 April 1607.

74. *Johann David*, Apothecker und Pfänner zu Halle, geb. 6 Nov. 1604. † 13 Mart. 1676.

Ux. Margarethe Hahnin, Heinrich Schlüters, Amtmanns zu Friedberg Wit. v. 23 Aug. 1636. † 24 Aug. 1673.

75. Gottlieb Lazarus, geb. 18 Jan. 1608.

76. Elisabeth, geb. 17 Mart. 1610. v. 1 May 1632. M. Tilemann Otto, Diacon. zu S. Ulrich, † Mart. 1667.

77. Catharina, geb. u. † 1612.

78. Friedrich, geb. 1 Nov. 1611.

79. Chriſtian, geb. 23 Oct. 1613.

80. 6 Töchter, 2 davon 2 jung und 4 an der Peſt 1636. geſtorben.

81. Anna, geb. 13 Sept. 1615. † 20 Nov. 1634. D. Gottfr. Olearii, Jurisc. zu Halle, T. v. 23 Sept. 1638. peſte.

82. *Johann David*, geb. 21 Sept. 1614. ſtarb in Holländiſchen Kriegs-Dienſten.

83. Johann Otto, geb. 1 Jun. 1616. † 1 Aug. 1637.

84. *Maximilian*, Cämmerer, Vorſteher zu S. Ulrich und Pfänner, geb. 4 Febr. 1608. † 13 Sept. 1667.

Ux. I. Anna, D. Caſpar Ungers, Rathsmeiſt. T. v. 8 May 1633. † 13 Febr. 1634.

II. Margaretha, Gottfr. Scharfii, Sen. Cämmer. T. v. 26 Jun. 1635. † 25 Febr. 1712.

85. Gottfried Lazarus, geb. 5 Dec. 1630.

86. Joh. Carl, geb. 25 Dec. 1632. † 23 Jul. 1637.

87. *Johann David*, geb. 28 Jul. 1634. v. Leo gegen nach Oſtindien. † 1683.

88. *Johann Melchior*, N. P. & Buchhändler und Pfann. zu Halle, geb. 24 Sept. 1649.

Ux. I. Elisabeth Alexan. Schelhet, Landdeckers zu Aalen T. geb. 24 Dec. 1654. v. 3 May 1677. † 8 Mart. 1682. ohne Kinder.

II. Anna Catharina Mauritii, Peter Chriſtians, Raths zu Stettin, Mauendorff T. v.

89. *M. Chriſtian Friedrich*, Zwilling mit Johann, Paſtor zu Alsleben, geb. [illegible]

Ux. Sabylla, Joh. Friedr. Fleiſchhauers, Archidiac. zu Wittenberg T. Jacob Sa. [illegible] mannus, Pfarrers zu Eis. [illegible] dan Wit. v. 1 Jun. 1614. † [illegible]

90. Cathar. Elisabeth, [illegible]

91. Gottfr. Lazar. † jung.

92. Joh. Carl, † jung.

93. Maria Catharina, geb. 21 Febr. [illegible] peſte.

94. Anna Regina, geb. 14 May 1641. [illegible] Jul. 1688. Joh. Georg Friedel, Dom-Probſts, Verwalter zu Merſeburg.

95. Johann Caſpar, geb. 5 Nov. 1647.

96. Helena, geb. 18 Sept. 1649. [illegible] May 16[illegible]

Conrad Bürgers, Raths zu Memmleben.

97. Chriſtina Elisabeth, geb. 3 Jan. 1652. v. 2 Oct. 1674. M. Paul Sayer, Paſt. Acad. & Adj. Martin. zu Halle, † 11 Nov. 1687.

98. *Johann David*, geb. 25 May 1657. Med. D. und Phyſicus zu Bibrach, nachher zu Memmingen.

Ux. Suſanna, Joh. Sigismund Hartliebs von Wallpurg, Burgemeiſters zu Memmingen T.

99. Maximilian, geb. 1 May 1656.

100. Auguſt, geb. 5 Oct. 1661.

101. Johanna, geb. 5 May 1665. v. 2 Apr. 1695. Chriſtoph Sander, Wortbalter, † 8 Aug. 1710.

Das Wapen derer Wogaue ſiehe auf dem Kupferblat Tab. XXX.

Digitized by Google

CLXXXIV.

Geschlechts-Register derer Zeisen.

9. *Caspar*, geb. 28 Jul. 1607 ward am 10 Octobr. 1630 im 30jährigen Kriege, als der Obriste Bock die Stadt Halle überrumpelte, von dem Feinde erschossen.

10. Anna Catharina, geb. 20 Jul. 1610. ∞ (1) 23 Sept. 1637 Johann Kosten, Rathsmeisters Wittwe 1636. (2) 15 Febr. 1658. Daniel Machmuthen, Rathsmeister zu Halle, Ward Wittwe 1661. † 28 Febr. 1684.

11. Maria Justina, geb. 21 May 1612. ∞ (1) 15 Martz 1641. Michael Dörner, E. E. Raths Cämmerer, (2) 2 Martz 1658. D. Joachim Oelhafen, Adjunct, Scab. und Pfänner zu Halle, † 1 Martz 1685.

12. *Christian*, Rathsmeister, Kirchvater zu St. Ulrich, Schoßkirchen, und Pfänner zu Halle, geb. 20 Aug. 1614. † 24 Jun. 1696.

Ux. I. Maria Catharina, Andreä, Schultzens, Rathsmeisters Tochter, geb. 6 Jan. 1623. ∞ 20 Jun. 1652. † 18 Aug. 1666.

II. Martha Sibylla, Jacob Griebens, Assessor Scabinat. T. geb. 30 May 1630. ∞ 23 Martz 1667. † 13 Jul. 1713. 83 J. 1 M. 13 T.

1. Martha Elisabeth, geb. 1616. † 1629.

2. Carl Knoffen, Cämmerer zu Halle, † 28 Martz 1687. ∞ [illegible]

14. Dorothea Elisabeth, geb. 1640. † 1641.

15. Joh. Caspar, geb. u. † 1642.

16. Joh. Leonhard, geb. 1643. † 1643.

17. Anna Margaretha, geb. 1646. † 1647.

18. Christian Gottfried, geb. und † 1649.

19. *Johann Leonhard*, zweyter Ehe, Kön. Preuß. Commissions-Secret. und Pfänner zu Halle, geb. 25 Apr. 1668. † 10 Dec. 1703.

Ux. Margar. Elisabeth, D. Johann Stysäers, Magdeb. Regierungs-Raths T. ∞ 10 Febr. 1691. (30 Jahr) Wittwe 1711. Lic. Joh. Semler, Adj. Scab. † 26 Martz 1727.

20. Martha Sibylla, geb. 27 Jul. 1669. ∞ 1689. Friedr. Georgi, Churf. Brandenb. Cammer-Secret. † 12 Jun. 1699. so lange ihr im Tode nach den 21 Junii da Ao. [illegible]

21. Jacob Christian, geb. 1671. † 1672.

22. Johann Christian, geb. 1674. † 8 Sept. 1699.

23. Johann Jacob, geb. 1677. † 8 Sept. 1679.

24. Martha Charlotte, geb. 1 Jun. 1692. † Jun. 1710. Bened. Wilhelm von Ludewigen, Pfänn. zu Halle.

25. Augusta Sibylla, geb. 14 Oct. 1698. † 11 Oct. 1711. M. Johann Christian Gärtner, Diac. in U. L. Frauen zu Halle.

26. *Carl Leonhard*, die letzte seines Geschlechts, geb. 1 Febr. 1700. † in Königl. Preuß. Kriegs-Diensten zu Berlin ledig.

Das Wapen der Zeisen siehe im Kupferstich Tabula XXX.

Digitized by Google

CLXXXV.

Geschlecht derer von Zerbst.

Von diesem uhralten Adelichen Geschlecht ist mit mehrern *Recmanni* Anhalt. Historie, insgemein das Zedlerische Universal-Lexicon nachzusehen; hier bemercken wir nur diejenigen, so daher hiesiges Orts gewohnet, oder ahrer Güter gehabt haben:

1243. *Margaretha* von Zerbst, Bürger zu Halle, verkaufft dem Closter zum Neuen-Werck, 2 Hufen zu Rode.

1263. *Ricbardus de Tzerewist*, ward Zeuge in dem Vergleich Erzbischoff Rupperts mit der Stadt Halle wegen der Salzbrunnen. Siehe Docum. No. 11. im Ersten Theil, Beylage A. p. 1418.

1337. *Heinrich* von Zerbst, Pfarrer zu S. Gertrud zu Halle, schenckt 1 Pfarre Tuchs zum hohen Altar in der Closter Kirchen zum Neuen Werck.

1428. *Nicol* von Zerbst, Bürger zu Halle, schenckt 1 Pfarre Tuchs zum hohen Altar in der Closter Kirchen zum Neuen Werck.

1479. beliehe Erzbischoff Ernst, Dietrichen, Hansen, Heinrichen, Wilbrechten, Baldewin und Günth, Gebrüder von Zeerwist, mit Eisstehabe Pfarre im Thurchen Bourt in Halle, die sie fördersam zu verleihen haben, und vormahls von Erzb. Johanne sel. gelehnet.

1514. beliehe Cardinal und Erzbischoff Albrecht mit solchen Pfarren Ehrn *Baldewin*, Domherrn zu Magdeburg, und Wilprecht von Zerbst, Gebrüder.

1518. ferner nach Wilprechts Tode, dessen Söhne Hansen, Joachim, Albrecht und Baldewin, imgleichen ihrem Vetter, dem Domherrn *Baldewin*, zu gesamter Hand.

CLXXXVI.

Geschlecht derer von Zimmern.

Dieses ist ebenfalls ein uhralt Adelich Geschlecht gewesen, so in und um Halle angesessen gewesen.

1301. *Danne* und *Gebehardus*, Gebrüder von Zimmern, Ritter, sind Zeugen in Erzbischoff Burchhards Brieffe, dem Closter Gottes Gnade ertheilet. Leuckfeld. Antiqu. Præmonstrat. p. 78.

1412. besaß Hermann von Zimmern einen Theil des Wergefrädings im Ulrichs-Thor, und verkauffte selbigen an den Rath zu Halle. Siehe das Document nebst dessen Siegel im Ersten Theil, pag. 678.

1467. *Hermann* von Zimmern besaß den Sattelhoff und Dorff Brachwitz an der Saale, und ward damit von Erzbischoff Johanne, auch 1479. von Erzb. Ernsten beliehen.

1484. wurden *Henning*, Barthol und Jacob von Zimmern, Gebrüder, von Erzb. Ernsten beliehen mit 2 Sattelhöfen und Zubehör zu Mordal, die sie Jörgen und Jacob Zimmern Gebrüdern abgekaufft hatten.

1501. wurden *Henning*, *Barthol* und *Hermann* von Zimmern, Gebrüder und Gevettern, nach Hermanns, ihres Vaters und Großvaters Absterben von Erzbischoff Ernsten mit dem Gute zu Brachwitz beliehen, welche Beleihung Cardinal Albrecht 1513. erneuert, auch 1529. nach Hennings Absterben, dessen Söhne, Urban, Hans und Andreassen, dessen Gebrüdern, hat eigentlich Henning Brachwitz und Hermann Mordal besessen, beleihen. Sohn Nahmens auch folgends das Rittergut zu Lettin an sich gebracht.

Valentin von Zimmer, geb. 1520. und † 20 April 1573. besaß das Rittergut Brachwitz und theilte solches in den Ober- und Unterhoff, davon er den letztern seinem Sohn Hermann bey seinem Leben übergab. Es sturben aber beyde Söhne jung, Erben, daher die Güter an seinen Agnaten *Henning* von Zimmer fielen, selbiger war gebohren 1552. † 1603. und verließ von Margarethen von Bassin, 3) *Henning Casparn*, geb. 1585. und 2) *Christoph Ernsten*, geb. 1583. † 1609. Ersterer zeugete mit Annen von Bassin 3 Söhne, (1) *Hans Heinrich*, geb. 1606. welcher der letzte seines Geschlechts gewesen, und ehelos verstorben, worauf die Güter dem Erzstifft heimgefallen, und in andere Hände gekommen. (2) *Andreas Melchior*, geb. 1608. † 1637. (3) *Johann Henning*, geb. 1609. † 1649.

Das Wapen derer von Zimmern siehe auf dem Kupferblat Tab. XCIII. davon der Helm mit denen Helmzierathen in obangezogenen Siegel von Ao. 1412. im Ersten Theil p. 670. zu sehen ist.

Digitized by Google

CLXXXVII.

Geſchlechte derer von Zoch.

Conr. Zoch Tzoche war 1416. Rathsherr und 1426. Rathsmeiſter zu Halle. *Valtin.* Tzoche war dan 1421. bis 1433. Rathsherr zu Halle. *Abel* Zoch war 1437. Pfänner. *Sander* Zöch 1437. Kirchenvorſteher zu S. Ulrich, und 1442. Rathsherr. Margaretha, Peter Zochs Tochter, und Peter Subachs Ehemeiſtiterin 1445. vor ihre Familie in allen Kirchen und Clöſtern zu Halle Seelmeſſen, davon im Erſten Theil die Documenta nachzuſehen. *Heinen, Cuneng. Albrecht* und *Andreas* Zochen, Vettern, verliehe Gott 1472. Philipp von Trotte v. Husen landes auf Gröbzigiſcher Marck. *Barthel* Zoch war 1449. Rathsherr und 456. Aeltſter des Schöppenſtuhls, und von 1457. bis 1464. Oberpfarrmeiſter zu Halle. Die Geſchlechtsfolge wie ſie zuſammengebracht werden können, iſt folgende:

1. *Valentin*, geb. 9 Aug. 1474. † Sonnabends nach Allerheiligen 1538. Rathsherr zu Halle, Kirchenvorſteher zu S. Ulrich, und Pfänner zu Halle. Ux. Katharina, Hans Kellers, Bürgers zu Wittenberg Tochter, † 1537. 2 Kinder.

Ux. I. Clara, D. Johann Preuſſens, Amtmanns zu Leipzig T.

II. Catharina, Hans Schurpfs, Ict. T.

2. *Andreas*, J. V. D. und Prof. zu Frankfurt, ander Oder, geb. 9 Dec. 1484. † 1543. ſeine Gedächtnüs zu Halle. 3. *Barthel*, Pfänner zu Halle, 1536. Oberbeamtmeiſter zu Halle 1561. und 1563. Ux. Anna Hauptin, † 1568. 2. Magdalena, † 1575. Jacob, Vetter, Pfänner zu Halle.

4. *Blancina*, v. Stopbard Zeiſolds Geſchlechts zu Halle, † 2 October 1586.

5. *Valtin*, Pfänner zu Halle. Ux. Anna, v. Philipp Arbogaſt von Pholen, Domdechants zu Merſeburg T. † 1589.

6. *Mauritius*, J. V. D. Regierungs-Aſſeſſor zu Magdeb. Hoffrath und Salzgraff zu Halle, † 1578. 2 mal.

Ux. I. Stephan Poliners zu Halle T.

II. Elisabeth Gräfin;

7. *Christian*, Hauptmann, Rachdem Pfänner zu Halle. Ux. Sibylla von Neuenborn, Ulrichs von Dehnſtädt T. † 1605.

8. *Andreas*, J. U. Licent. geb. 1562. † 1611. zu Frankfurt, ander Oder.

9. *Laurentius*, J. U. Licent. Hoffmeiſter des Grafen Ludwig von Eberſtein, erkrankte, da er denſelben retten wolte, mit ihm bey Frankfurt in der Oder den 4 Jul. 1892. in einem Boot, und † 1593.

10. *Mauritius*, Rathsherr, Hofprediger und Rath an der Oder, geb. 4 Jan. 1571. † 1596.

Ux. Anna, Johann Coppe, Churfürſtl. Brandenb. Raths T. v. 1588.

11. Clara, D. Joh. Schultzen, Fürſtl. Magdeb. Hoffrath und Salzgraffen T.

12. Blancina, geb. 1560. v. D. Conr. Balfreß Syndic zu Frankfurt, † 1588.

13. Salome, v. Mart. Stephanus, Churfürſtl. Brandenb. Rentmeiſter, † 1595.

14. Sabina, v. Wilhelm Wagner, Oberbornmeiſter zu Halle, † 2 Dec. 1597.

15. Catharina, v. 1566. Wolfram Siegfried, Cammerrath zu Mansfeld.

16. Elisabeth, v. 1580. Christoph Buchbaldt T.

17. Blandina, † 1587. Jacob Hedelin, Rathsmeiſter, † 8 May 1596.

18. Regina, v. 1589. Jacob Horſt, Med. D. & Prof. zu Helmſtädt.

19. *Moritz*, zweyter Ehe.

Ux. N. von Diesenbach.

20. Stephan.

Ux. Anna, Hans Hirſchbachs, Patric. zu Erfurt, † 18. 1587.

21. *Conrad*.

22. Blandina, v. 1590. D. Alexander Sanders, Aſſeſſ. Scabin. Halle.

23. Christina, v. 1590. Johann Sanders, Aſſeſſ. Scabin. Halle.

Vermuthlich gehören zu dieſem Geſchlecht *Christian* Zoch, der 1612. das Dorff Reetzig in der Wurtzner Pflege beſeſſen, welches 1622. Georg Ernſt von Zoch, und 1649. Ludwig Ernſt von Zoch hinter gelaſſen, worauf es 1656. an den Churfürſten durch Joachim von Pfuel kauffweiſe gekommen. Siehe Schotzigen, Beſchreibung der Wurtzmeyſ. Pflege.

CLXXXVIII.

Geschlecht derer von Zöberitz.

Dieses Geschlecht führet den Nahmen von dem ohnweit Halle gelegenen Dorfe Zöberitz, so vermuthlich dessen Stamsitz gewesen, aber von ihnen abgekommen; aus demselben zu finden ist

1434. *Lorentz* Zoberitz war 1434. Pfänner und Oberbornmeister zu Halle.

1479. wurden Laurentz, Paul und Hans Czöberitz, Gebrüder zu Halle, von Erzbischoff Ernsten zu Männlehn beliehen mit 1 Hoff und 1 Hufe Landes zu Zöberitz, die jährlich 19 Schock Groschen Zinsen, mit 1 Hofe zu Glauche, der 4 Hüner zinset, und 1 Hufe auf Krenitzfelde vor Halle.

1481. besaß Thomas Czoberitz 1 Salzkoth zu Halle, als Afterleben von Jurgen Besen, an welchen er davon jährlich 1 Stück Salz Zins abstatten muste.

1514. ward *Hans* Czöberitz von Erzbischoff Albrechten beliehen mit 1 Quart Meterits, das er vormahls von der Herrschafft Querfurt zu Lehn getragen, und nach Ausgange der Herrn von Querfurt dem Ertzstifft Magdeburg anheim gefallen war, desgleichen mit obigen Gütern zu Zöberitz, dem Hofe zu Glauche, und der Hufe auf Krinitz-Marcke.

1519. wurden *Thomas* und *Georg*, Hansens Söhne, nach Absterben dieses ihres Vaters mit diesen Gütern belehnet.

1544. findet sich noch *Thomas* Zoberitz, nach diesem aber muß das Geschlecht ausgestorben seyn.

CLXXXIX.

Geschlecht derer von Zörnitz.

Dieses Adeliche Geschlecht, so ebenfals in Halle wohnhafft gewesen, und Thalgüter besessen, führet den Nahmen von dem Dorffe Zörnitz, im Mansfeldischen Amt Friedeburg gelegen. Es hat auch einige Güter zu Bischdorff bey Halle besessen, die Hans, Dietrich und *Otto* von Zörnitz, oder Zeernitz 1410. an das Closter zu S. Moritz abgetreten.

CXC.

Geschlecht derer Zollner.

Von diesem Geschlecht sind folgende bekannt:

1456. war *Hans Zollner* Assessor des Schöppenstuhls zu Halle, dessen Kinder waren *Sibylla* und *Jacob*, welcher 1577. sich zum zweyten mahl mit Marien Drachstädtin verheyrathete, und im hohen Alter verstarb, worauf dessen Witwe 1584. Paul Görlitzen, Pfänner ehlichte.

1484. *Peter*, und *Hans* Zollner verkauffsten eine Hufe Landes in den langen Aeckern vor Halle für 40 Rfl. an Heinrichen und Georgen von Amendorff, und ließen sie ihnen vor Bernhard Schulten, Official Banni Hallensis & Monasterii Novioperis auf.

1487. *Peter*, *Hans* und *Jacob*, Gebrüder die Zollner, verkauffsten 6 Rfl. jährlichen Zinses von ihrem Wohnhause in der Prunen- (Brüder-) Strasse gegen S. Pauls Capelle über, an das Closter zum Neuen Werck. de Ludew. Rel. MSC. Tom. X. p. 755. & 768.

1498. hatte Peter von Jena, derer Gebrüder *Peter*, *Hans* und *Jacob* Zollners Schwester zur Ehe.

1582. starb *Christoph* Zollner, Jacobs des Aeltern Sohn, welcher 1533. sich mit Ursulen, Stephan Polckens T. verehlicht hatte; seine Schwester war Anna.

Adeliche Geschlechter im Saal-Creyse.

CXCI.

Geschlechts-Register derer von Dießkau.

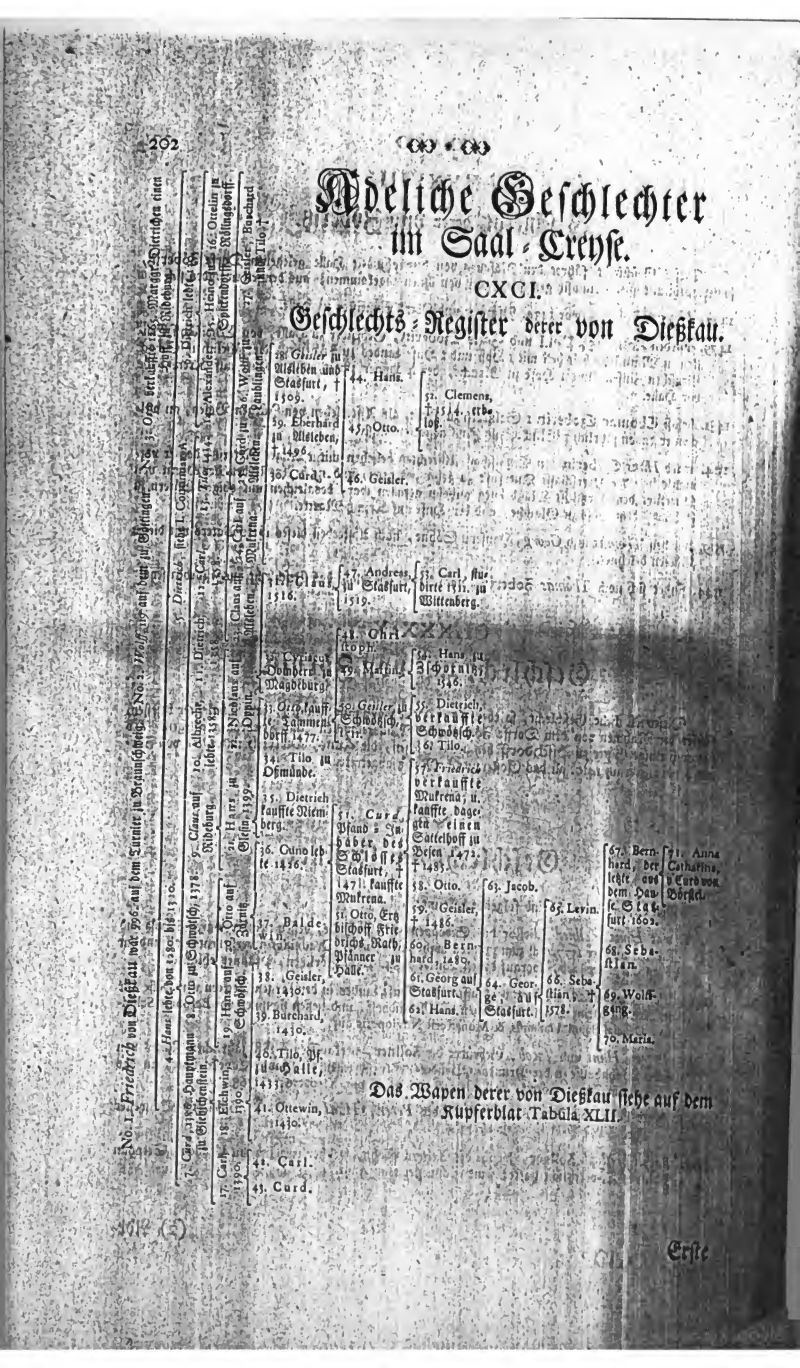

Erste Continuation des Dieskauischen Geschlechts-Registers A.

A. No. 5. *Dietrich* von Dießkau auf Dießkau.

- 72. Hans.
  - 74. Geisler lebte 1381.
    - 77. Nicol.
      - 82. Otto der Jüngere.
    - 78. Geisler der Aeltere.
      - 83. Otto der Aeltere.
  - 74. * Barbara ward 1397. Aebtißin zu Egeln.
- 73. *Geisler*, † 1373. Ux. Agnes von Helldorff.
  - 75. *Otto*, Ritter, (S. im I. Theil p. 81.) † 1378.
    - 79. *Dietrich*, † 1406. Ux. Benigna Losm.
      - 84. *Geisler*, F. Magdeb. Rath, 1439-1460. Ux. Gertraud von Trothe.
        - 87. *Geisler* zog 1475. nach Rom, ward auf dem Rückwege von Math. von Luptitz gefangen, † 1481. wohnte zu Dießkau, war 1444. Ps. und 1472. Rathsmeister zu Halle.
          - 89. Ludewig auf Dießkau.
            - 95. Hans.
          - 90. *Hans*, auf Dießkau, Hauptm. zu Querfurt, hernach zu Giebichenstein und S. Moritzb. Cardinal Alberti Rath u. Hoffmeist. † 1514 æt. 60.
            - 96. *Geisler*, kauffte Oßmünde, Schwötzsch, Canene und Lochau, zog nach Rom, und gieng unter Pabst Clem. VIII. Leibgarde, † 1536.
            - 97. *Otto* auf Finsterwalde, geb. 1500, war in Churf. Moritzens zu Sachsen Kriegsdiensten Feldmarschall, commandirte in der Schlacht zu Sievershausen 1556, und † 4 Nov. d. A. zu Torgau.
              - 104. *Otto* auf Finsterwalde, Churf. Sächs. Geheimer Rath, † 22 Jul. 1597.
                - 115. Anna, v. Wolff von Lindenau.
                - 116. Magdalena, v. (1) Caspar Rüder, (2) Urb. Heinrich von Trilitz, M. Bareuth. Cantzler.
                - 117. Ursula, v. Melchior von Minckwitz.
                - 118. Otto Rudolph † 1585. jung.
                - 119. Marheusa, v. Hans Friedr. von Drachsdorff.
                - 120. Catharina, v. Quir. Halten zu Kelbra.
                - 121. *Otto*, siehe III. Continuation C.
                - 122. *Rudolph*, erst H. Wilhelms, nachher Churfürst Joh. Georg II. zu Sachsen Rath, † 20 Jul. 1656.
                - Ux. Margaretha von Bünau.
                - 123. Dietrich, † 1621. æt. 27.
              - Ux. Ursula von Bünau aus Treben, † 12 Aug. 1597.
              - 105. Ditburga, v. Hans Georg von Seebach auf Oppershausen, † 1613.
              - 106. Magdalena, † 1555.
              - 107. Anna, v. Abraham Kracht zu Grossen Rietz.
              - 108. *Hans*, Churfl. Sächs. Oberforstm. in Thüringen, † 1608.
                - 124. Otto, † jung.
                - 125. Hans Moritz, F. Braunschw. Capitän, † æt. 25 zu Wolffenbüttel.
              - Ux. Sibylla.
            - Ux. Magdalena von Techwitz.
            - 98. Hiob, † 1552.
            - 99. *Hieronymus*, auf Dießkau.
              - Siehe II. Contin. B.
            - 100. *Hans*, auf Lochau und Glesin, Käyser Caroli V. und Churfürst Moritz und Augusti zu Sachsen Rath und Kriegs-Obrister (Doc. No. 91. im I. Theil,) † 24 Jan. 1563. zu Lochau, kauffte Bendorff.
              - 109. Catharina, v. Jobst Brand von Lindau, † 1612.
              - 110. Margaretha, v. Hans Christoph von Maltitz, † 1591.
              - 111. Ottilia, v. Hans Schlegeln zu Gnötschen.
              - 112. Dietrich, ward 1583. im Lager vor Antwerpen meuchelmörderisch erstochen.
              - 113. Otto auf Lochau, † 1586. æt. 25.
              - 114. Maria, v. Joachim von Beltzig auf Wörpzig.
            - Ux. I. Maria von Krustewitz, †
            - II. Maria Jacobe, Georg Friedr. von Witzleben T. v. 1554. † 7 Jun. 1602.
          - 91. *Dietrich*, Decretalium Doctor.
          - 92. Anna, v. Anton von Schönberg.
          - 93. Otto, † 1517.
            - 101. Hans † 1520.
            - 102. Joachim, Pfänner zu Halle, † 1536.
          - 94. Curd.
            - 103. Curd zu Schlieben, 1588.
        - Ux. Elisabeth.
        - 88. *Otto* auf Dießkau, Fürstl. Magdeb. Rath, und 1470 Hauptmann zu Giebichenstein, auch 1490. der 1ste Hauptmann zu S. Moritzburg.
          - Ux. Elisabeth, Hans von Barby auf Isterbiß T.
      - 80. *Otto*, auf Hohenthurm, 1438.
        - 81. Geisler.
      - 86. *Otto*, Hauptmann zu Egeln 1443. E. Friedrichs Hoffmarschall, † 1456.
    - 85. Dietrich, 1418.
  - 76. *Rudolph*, (Docum. No. 578). 1379.

II. Continuation des Dießkauischen Geschlechts-Registers. B.

128. *Jacob* auf Lochau, gebl. 1546. † 1597.
Ux. I. Ursula von Lichtenstein.
II. Elisab. v. Lauingen.
III. Magdalena von Krehendorff.
137. Margaretha, v. Friedr. Brand von Lindau auf Wiesenburg, † 1568.
138. Daniel, auf Seefftenberg, † 1614. erlosch.
Ux. Barbara v. Gleichen.
139. *Carl*, auf Groß-Zschochter, geb. 1548. † 1620.
Ux. Sabina Pflugin aus Groß-Zschocher.
140. *Hieronymus*, auf Dießkau, Quelz, Canena u. Bendorff, Ch. Brandenb. Geh. Rath, geb. 1565. † 13 Jul. 1635. zu Berlin.
Ux. Anna Dietrich, Pflugs auf Rottwitz, Stifts-Hauptm. zu Quedlinburg T. 1645.
141. Hieronymus, † jung.
142. Hans, † jung.
143. Job, F. Braunschweigischer Hoffjuncker.
144. *Otto* auf Krauthayn, Bauer, Gautsch, Zöbicker u. Kospuden.
Siehe IV. Continuation D.
135. *Gesiler*, auf Dießkau, F. Magdeb. Hoffrath, geb. 1552. † 5 Oct. 1603.
Ux. I. Margaretha Hacken.
II. Justina von Kostitz.
136. *Hieronymus*, auf Lochau, Pfarmer zu Halle, geb. 1573. † 26 May 1636. liegt im Dom begraben.
Ux. Magdal. Schickin aus Reinsdorff.
137. Margar. v. Wolff Georg von Gemmingen.
138. Christina Cathar. v. Ernst von Kröpff, Ober-Jägermeister zu Zelle.
139. *Hieronymus Benno*, auf Groß Zschocher, † 1610.
Ux. Agnes Haklin, aus Kitzen.
140. Margaretha, v. Andr. Pflug auf Eutra.
141. Maria, v. Allard von Mengersen.
142. Sabina, v. Casp. Hacken zu Kitzen.
143. Benigna, † 1691.
144. Hans auf Dießkau, Hauptmann zu Pleischenstein, † 16 Feb. 1670.
Ux. I. Apollonia Casp. von Berlepsch T. † 1641.
II. Helena, Wern. Hahns auf Seeburg T. † 1684.
145. Christina, v. Gebh. von Alvensleben, Hauptmann zu Peitz, † 1636.
146. Anna, † 1652. æt. 62.
146. Hieronymus, auf Quelz und Bendorff, geb. 1591. † 16 Nov. 1641.
Ux. Agnes, Wolff Dietrich Schickens auf Reinsdorff T.
147. Otto, † 1602. jung.
148. Catharina, † 1636.
149. Magdalena, † 1666.
150. Margaretha, † 1593.
151. Martha, † 1591.
152. Ursula Margaretha, geb. 1636. zu Halle, † 1637.
153. *Hieronymus Benno*, † 1 May 1660.
Ux. Helena von Rahm.
154. Sabina.
155. Carl Simon, † 1654.
156. Otto, † 1682.
157. Agnes.
158. Maria, v. Andr. Pflug.
159. Anna Susanna, geb. 26 Aug. 1626. v. Carl von Dießkau nam. 251. † 5 May 1672.
160. Sophia Christina, † 1691.
161. Carl, † 1631. jung.
162. Hans, † 1636. jung.
163. *Hans Wolff*, geb. 1636. †
Ux. Cathar. Dorothea, von der Lancken, † 1693.
164. *Hieronymus Dietrich* auf Quelz und Dießkau, geb. 1639. † 8 Sept. 1692.
Ux. Magdalena Lucia, Hans Heinr. Timo von Rauchhaupt auf Hohnstedt T. n. 1669. † 12 Jan. 1703.
165. Anna Magdalena, v. Friedrich von Trotha auf Kröpff, † 1648.
166. Ursula Christina, v. Gottfr. Wilhelm von Miltitz auf Schärffenberg, † 1641.
167. Hieronymus, geb. u. † 1632.
168. Agnes, † 1636.
169. Margaretha, v. Casp. Albrad. von Uechtritz auf Witschersdorff.
170. *Gustav Carl*, auf Bendorff, geb. 1634. †
Ux. Catharina von Hagen / aus Diena, † 30 Dec. 1698.
171. Sophia Agnes, †
172. Rudolph, † 1639.
173. *Hieronymus Benno*, auf Groß-Zschocher, geb. 5 Mart. 1660. †
Ux. I. Anna Elisab. von Weidbach, aus Döltzig, † 1697.
II. Sophia Hedwig von Delschnitz aus Wesmar.
174. Agnes Eleonora, v. Friedrich Augusten von Withafft auf Ludersburg / Drost zu Rethem im Sachsen-Lauenburgischen, † 5 Apr. 1684.
175. *Hans Georg*, Königl. Dänischer Lieutenant, geb. 1636. † 8 May 1676.
176. Sophia Elisabeth, v. Heinrich Burchard von Wöllendorff, auf Hohen-Göhren.
177. *Hieronymus Timo* auf Bendorff, F. Sächs. Stallmeister, geb. 13 Dec. 1661. †
Ux. Christina Sophia von Bünau aus Wesenstein, † 19 Nov. 1729. zu Halle, æt. 68.
178. Agnes Sibylla, v. Gebhard Friedr. von Krosigk auf Quelz.
179. Ursula Maria, v. Christ. Gottfr. von Hegna auf Opphausen.
180. Hieronymus Dietrich, geb. 1665. † 1679.
181. Magdal. Lucia.
182. Hieronymus Melchior, blieb in Ungarn.
183. Agnes Adelheid, † 1694.
184. *Carl Volrad*, geb. 1672.
Ux. I. Charlotta Ernestina von Kitzleben, † 1697.
II. Johanna Eleonora von Körbener.
185. Eva Catharina, † jung.
186. Otto Friedrich, geb. 16 Mart. 1676.
187. Margaretha Elisabeth.
188. Sibylla Juliana.
189. Maria Elisabeth.
190. *Friedr. Wilhelm*, K. Preuß. Hauptmann, geb. 24 Mart. 1700. †
191. Gottlieb Dietrich, † 1692.
192. Cathar. Hedwig, geb. 18 Oct. 1702.
193. Gottlieb Dietrich, † 1692.
194. Carl Dietrich, geb. 21 Oct. 1693.
195. Christiana Charlotta, geb. u. † 1695.
196. Christian Rudolph, † 1697.
197. Augusta Sophia, geb. 14 Oct. 1696. v. 1777. zu dem Gottsc. des Verdienst auf Kröcken.
198. Hans Adolph, † 1699.
199. Johanna Sophia, v. 1716. Joh. Wilh. Kräuter von Zinnendorff, Pfarrer zu Halle, † 4 Nov. 1732.
200. Christina Sophia, † 1702.
201. Hans, † 1702.
202. Carl Ernst, geb. 18 Mart. 1697.
203. Carl Wilhelm, geb. 3 Febr. 1701.
204. Carl Friedr. geb. 5 Oct. 1702.

B. No. 99. *Hieronymus*, auf Dießkau und Canena, F. Magdeb. Rath und Hauptmann zu Gibichenstein, † 1657. zu Wiesenburg.
Ux. I. Martha Bigthumin aus Apolda. II. Christina Volkmarin, Pflugin auf Knauthayn. † 1654.

III. Continuation des Dießkauischen Geschlechts-Registers C.

C. No. 121. *Otto* von **Dießkau**, auf Finsterwalde, Hohenbucka, Pugkwitz und Sella, Obrister, verkauffte Finsterwalde, und kauffte dagegen Hohenbucka, geb. 1589. † 24 Mart. 1634. Ux. Anna Maria von Waldenfels, † 1635.

- 205. Otto, † 1605.
- 206. Anna Magdalena, † 1654.
- 207. *Hieronymus*, verkauffte Hohenbucka.
  - 210. Otto.
  - 211. Hieronymus.
  - 212. Carl.
  - 213. Hans Adolph, blieb als Rittmeister in Pohlen.
  - 214. Curd, blieb als Lieutenant in Venetianischen Diensten in Morea.
- Ux. Martha Maria von Gersdorff.
- 208. Ursula Margaretha.
- 209. *Carl*, auf Kreipa, Költzen und Starschedel, so er an sein Geschlecht gebracht, F. Sachsen-Merseburgischer Hoff-Marschall, † 14 May 1680.
  - 215. Christiana, † 1657.
  - 216. Rudolph, geb. 1658. † 1659.
  - 217. *Otto Erdmann*, auf Költzen und Starschedel, Fürstl. Sächs. Wittums-Rath und Hoffmeister zu Delitzsch, geb. 15 Mart. 1660.
    - 222. Christian Erdmann, geb. 2 Aug. 1690.
    - 223. Carl Ernst, geb. und † 1691.
  - Ux. Agnes aus dem Winckel aus Schirau.
  - 218. *Werner*, auf Krottenheyde, Fürstl. Sachsen-Gothaischer Cammer-Juncker, Obrist-Lieutenant u. Commendant zu Leuchtenburg, geb. 21 May 1662.
    - 224. Carl Otto, geb. 13 Jul. 1692.
    - 225. Charlotta Sophia, geb. 7 Sept. 1693.
    - 226. Christina Christiana, geb. 30 Nov. 1694.
    - 227. Friderica Wilhelmina, geb. 17 Jan. 1696.
    - 228. Magdalena Friderica, geb. 17 Apr. 1697.
    - 229. Johanna Carolina, geb. 28 Sept. 1698.
    - 230. Henrietta, geb. 10 Jan. 1700.
    - 231. Ludewig Aug. geb. 24 Jul. 1701.
    - 232. Christian Wilhelm, geb. 24 Mart. 1703.
  - Ux. I. Agnes von Steuben aus Schnaditz, †
  - II. Johanna Sophia von Einsiedel aus Lobschütz.
  - 219. Christiana Erdmuth, v. Tobias Dietrich von Burckersrode auf Kötschau, F. Sachsen-Merseb. Hoffrath.
  - 220. *Carl Wilhelm* auf Kreipa, F. Braunschweig. Cammerjuncker und Obrist-Wachtmeister zu Pferde, geb. 8 Jun. 1665. † 8 Nov. 1690.
    - 233. Christian Erdmann, geb. 15 Sept. 1694.
    - 234. Carl Heinrich, geb. 1695. † 1696.
    - 235. Wilhelm August, geb. 1696. † 1699.
    - 236. Antonetta Dorothea, geb. 1699.
    - 237. Carl Friedrich, † 1699.
    - 238. Erdmuth Ernestina Henrietta, geb. 27 Mart. 1701.
    - 239. Carolina Augusta, geb. 11 Apr. 1702.
    - 140. Carl Wilhelm, geb. 20 Apr. 1703.
  - 221. Augustus auf Kreipa, Fürstl. Schwartzburg. Hoffmeister zu Arnstadt, geb. 3 Aug. 1668.
  - Ux. I. Abel Maria von Bülow, † 1699.
  - II. Maria Elisabeth von Bronsard, v. 1700.
- Ux. Catharina Hahnin aus Seeburg, † 30 May 1683.

IV. Con-

IV. Continuation des Dießkauischen Geschlechts-Registers. D.

D. No. 134. *Otto* von Dießkau, auf Knauthayn, Lauer, Gautzsch, Zöbicker und Roßbuden, geb. 1567. † 11 Jan. 1626.
Ux. Elisabeth, Hans Pflugs auf Frauenheim T. † 25 Jan. 1626.

241. Hans und Geisler, Zwillinge, † 1592.
242. *Hans* auf Laur, Königl. Dänischer, nachher Churfl. Sächsischer Obrister zu Fuß, gebl 1567. † 11 Jan. 1626.
Ux. Elisabeth Pflugin aus Frauenhayn, † 25 Jan. 1626.
243. *Otto* auf Zöbicker u. Condorff, so er ans Geschlecht gebracht, geb. 1595. † 1634.
Ux. Anna Margaretha von Rieseleben.
244. Anna, v. Hans von Einsiedel zu Lobschütz, † 1656.
245. Elisabeth, v. Albrecht von der Schulenburg zu Belgershayn, † 1640.
246. *Hieronymus* auf Roßbuden u. Groß-Stedeln, so er ans Geschlecht gebracht, geb. 1597. † 27 Jul. 1657.
Ux. I. Catharina von Schleinitz.
II. Brigitta, Pflugin aus Gersdorff.
247. Christina, v. Rudolph von Ende auf Zscheplitz, † 1699.
248. Martha, v. Georg Asinus von Schleinitz.
249. Agnes, v. Friedrich von Schleinitz.
250. Susanna, † jung.
251. *Carl* auf Knauthayn.
Siehe V. Continuat. E.
252. Heinrich, † jung.
253. *Geisler*, auf Gautzsch, † 1652.
Ux. Elisabeth Dorothea von Weydenbach aus Kramsdorff, † 1696.
254. *Otto Friedrich* auf Laur und Eula, welches letztere er an das Geschlecht gebracht, lebte noch 1704.
Ux. Ursula Schickin.
255. Elisabeth Agnes, v. Curd von Posern zu Ober-Nessa.
256. Rudolph, † 1646.
257. Carl, † jung.
258. Adolph, † 1662.
Ux. Anna Dorothea von Heynitz aus Lorhen.
259. Agnesa, v. Dav. Friedrich von Döring auf Behlen, † 1690.
260. Anna, † 1699.
261. Ilsa, v. Hans Seyfart von Lüttichau zu Scholen.
262. *Hans* verkaufte Groß-Stedeln, u. kaufte Neußen, † 1685.
Ux. Sara Sibylla Pflugin aus Avila.
263. Catharina, † jung.
264. Centurius, † jung.
265. Christina.
266. Martha.
267. *Hieronymus* brachte Audegast ans Geschlecht.
Ux. I. Magdalena Sibylla von Kayn aus Mutschen.
II. Sophia Elisab. Großin aus Alten-Hayn.
268. Anna Magdalena, v. Carl Pflug auf Widerau, F. Sachsen-Magdeburg. Cammerjuncker.
269. Elisabeth Dorothea, † jung.
270. Sophia, † jung.
271. Agnes Sophia, v. Heinr. Wilh. Sack auf Klein-Lauchstädt.
272. *Hans Georg* auf Gautzsch, † 1676.
Ux. Margaretha Schickin aus Reinsdorff.
273. Elisab. Dorothea, v. Caspar Haasen zu Kitzen.
274. Juliana, † jung.
275. Esther.
276. Sophia Helena, v. Johann Adolph von Ponickau zu Mickel, Churfürstl. Sächs. Landes-Hauptmann in der Lausitz.
277. *Otto*, F. Sächs. Cammerjuncker u. Hauptmann, † 1702.
Ux. Sophia Elisabeth von Hoym aus Burgscheiding.
278. Adolph, †
279. *Hieronymus Centurius.*
Ux. Susanna Catharina von Wolffersdorff aus Klein-Göttel.
280. Otto Friedrich, blieb in Ungarn.
281. Martha Brigitta, v. Hans Gottl. aus dem Winckel.
282. Sara Sibylla, v. Conrad von Posern auf Posern.
283. Johanna Sibylla, v. Joh. Friedr. von Posern.
284. Ursula Eleonora.
285. Christiana Elisabeth.
286. Magdalena Sibylla.
287. Hieronymus Heinrich, † 1680.
288. Heinrich Gottlob, geb. 1681.
289. Otto Haubold, geb. 1684.
290. Adolph Friedr. geb. und † 1690.
291. Sophia Sidonia, †
292. Margar. Elisabeth.
293. Christiana Sophia.
294. Augusta Sidonia.
295. Johanna Eleonora.
296. Catharina Elisabeth.
297. Ursula Magdalena, v. Christoph Sahrer von Sahr auf Zschorta.
298. *Otto Adolph* auf Zöbicker.
299. Hans Wilhelm, geb. und † 1700.
300. Hieronymus Gottlieb, geb. 1701.
301. Carl Friedr. geb. 1703.

Digitized by Google

V. Continuation des Dießkauischen Geschlechts-Registers. E.

E. No. 251. *Carl* von Dießkau, auf Knauthayn, Groß-Zschocher und Winckorff, geb. 17 Apr. 1601. † 11 Oct. 1667.
Ux. I. Elisabeth, Georg von der Schulenburg auf Trebsen T. v. 5 Jul. 1628. † 31 May 1637.
II. Magdalena, Heinr. Hilbebr. von Einsiedel auf Scharfenstein T. v. 12 Aug. 1619. † 7 May 1647.
III. Anna Susanna von Dießkau, aus Dießkau, num. 159. v. 12 Aug. 1648. † 1672.

302. *Hans* auf Trebsen, Churf. Sächs. Cammer-Junker, † 1676.
Ux. Elisabeth Maria von Bismarck aus Crowehne, † 1677.
303. Anna, † 1637.

304. *Otto* auf Gautzsch und Grune, Churf. Sächsischer Cammerherr u. Vice-Ober-Hoffrichter zu Leipzig, geb. 11. Sept. 1635. † 17. Jul. 1683.
Ux Maria Anna, von Kötteritz aus Jannschausen, v. 23 Sept. 1663. † 17 Jun. 1705.
305. Elisabeth, v. 1666. Christian Sigismund von Holtzendorff auf Thalwitz, Churf. Sächs. Cammerherrn, † 1699.

306. *Heinrich* auf Knauthayn, Klein Zschocher und Kohbuden, zweyter Ehe, † 1689.
Ux. I. Anna Margaretha Pöserin aus Salitz, † 10 Mart. 1672.
II. Agnes Sophia Pflugin aus Frauenhayn.
307. Sophia, v. (1) Hans Herm von Biseroth auf Wengelsdorff, Gr. Schwartzb. Oberhauptm. zu Rudolstadt, (2) Wild von Kospot auf Groß-Stedeln und Goßa, Churf. Sächs. Geh. Rath.
308. Anna Margaretha, v. Georg Rudolph v. Hesler auf Balsstädt.
309. *Carl* auf Dießkau und Lochau, K. Pr. Geh. auch Magdeb. Reg. und Landrath, geb. 2 Jan. 1653. † 19 Oct. 1721.
Ux. Johanna Eurdösers auf Sahlitz, Ch. Sächs. Cammerh. T. v. 12 Oct. 1675. † 3 Jun. 1715.
310. Susanna, v. Hans Pflugen auf Strehla, Ch. Sächs. Reise-Stallm.
311. Rudolph und 312. Christina, † jung.

313. *Gebhard* auf Grune und Klein Zschocher, geb. 18 May 1661. † ledig 24 May 1683.
314. Cord † jung.

315. *Geisler* auf Zschepplin, Puschwitz und Lömichen, K. Pohln. und Churf. Sächs. Geh. Rath, geb. 28 Jan. 1654. † 26 May 1718.
Ux. I. Elisabeth Polixena, Joh. Georg von Dölau, auf Ruprechtsgrün T. v. 16 Sept. 1677. † 5 Nov 1685. æt. 25.
II. Johanna Magdalena, Christoph Wirthums von Eckstädt auf Tiefensee, Churf. Sächs. Obrist. T. v. 1686. † 26 Jun. 1687.
III. Erdmuth Dorothea, Wolff Rudolphs von Ende auf Ehrenberg T. v. 29 Nov. 1688. †.

316. Carl Christoph †
317. Hans Adolph auf Trebsen.
Ux. Erdmuth Sophia von Metzrad aus Glaubitz.
318. Georg Friedrich † jung.
319. Elisabeth Dorothea, v. Haubold von Schulenburg zu Mühlenbach.
320. Anna Sophia, v. Carl Christ. von Reitzschütz, Churf. Sächs. Cammer-Rath.
321. Christiana Elisabeth † jung.
322. *Carl* auf Gautzsch und Grune.
Ux. Anna Margaretha von Dießkau, aus Knauthaynum. 316.
323. Christiana Sophia.
324. Otto † jung.
325. Heinrich, F. Sächs. Mersch. Cammerjuncker.
326. Otto † jung. 327. Johanna Helena † 1677.
328. Geisler † 1677. 329. Johanna Elisab. † 1677.

330. Carl †. 331. Anna Margaretha † 1670.
332. Margaretha Sibylla † 1671.
333. *Carl Hildebrand*, geb. 1677.
Ux. Christina Sibylla Wirthumin von Eckstädt aus Tiefensee.
334. Heinrich † 1682. 335. Otto † 1687.
336. Anna Margaretha, v. Carl von Dießkau auf Grune, num. 322.
337. Agnes Sophia.

338. Christina Sophia. 339. Catharina Elisabeth. 340. Hans † und 341. Christiana Sophia, † beyde sämtlich jung.
342. Geisler geb. 1691. † 20 Mart. 1712.
343. Charlotte, Zwillina, geb. 1691. † 1695.
344. *Carl* auf Dießkau und Lochau, K. Preuß. Landrath im H. Magdeb. geb. 11 Mart. 1679. † 28 Oct. 1744. ohne Kinder.
Ux I. Maria Elisabeth, von Diserod aus Scortleben, †
II. Wilhelmina Elisabeth von Hesler aus Delitz.
345. Johanna Susanna, v. Dan. Ludolph von Schulenburg auf Altenhausen, K. Pr. Landrath.
346. Margaretha Sibylla, v. Hans George von Krosigk auf Alsleben, F. Braunschw. Obrist †
347. Eleonora, geb. 1685. v. 1714. Rudolph Anton von Alvensleben auf Neugattersleben, K. Großbritann. Ober-Appellat. Rath, † 19 Sept. 1721.
348. Ehrengard Christiana, geb. 1695. war blind, beyrathete N. von Glaubitz.

349. Johann Georg, † 1709 in Italien.
350. Cath. Elisabeth, v. 1 May 1700. Rud. Aug. Meisch auf Reuth.
351. Johanna Charlotta, v. 14. Nov. 1700. Heinr. Löser auf Elsden.
352. *Carl Christian*, F. Sachsen-Meinung. Stallmeister.
353. Christina Sophia, v. Adolph Friedr. von Bölau auf Jungwitz.
354. Johanna Magdalena, v. 1711. Gottl. Aug. von Reibold auf Polentz.
355. Rudolph, † jung. 356. *Geisler*.
357. Erdmuth Sophia.
358. Hedw. Sophia, v. Ant. Ulr. Freyh. von Imhoff, auf hohen Prießnitz.
359. *Hans*.
360. Friderica Louisa.
361. *Friedrich*.
362. Charlotta Eleonora.

361. Johann Adolph.
364. Carl Otto
365. Agnes Margaretha.
366. Erdmuth Christiana.
367. Johanna Henrietta † 1701.
368. Heinrich Christian.

CXCII. Geschlechts-Register derer von Krosigk.

No. 1. *Dedo* von Krosigk, lebte Ao. 1117. zu ihm nahm Graf Wiprecht von Groitsch, in seiner Verfolgung, seine Zuflucht.

Ux. Bia von Harcke.

2. Jutta von Krosigk, war 1137. im Closter Gerbstädt.

3. *Dedo* II. lebte 1188. Ux. Adelheid.

4. *Dietrich*, Bischoff zu Halberstadt, erwählt 1182. † 1193.

5. *Conrad*, Bischoff zu Halberstadt, erwählt 1201. zog nach Jerusalem, kam in des Pabsts Bann, ward wieder absolviret, resignirte 1209. † im Closter Sittichenbach 1226.

6. *Guncelinus*, wohnte 1216. unter Käyser Friderico II. dem Reichstage zu Würtzburg bey, † 1226.

7. *Beatrix*, Aebtißin zu Quedlinburg 1224.

8. Gertrudis, Nonne im Closter Gernrode.

9. Friedrich.

10. Dietrich, Mönch zu S. Peter.

11. Albertus, Domherr zu Halberstadt.

12. Johann.

13. *Conrad*, Proconsul zu Halle 1258.

14. Gebhard, war 1212. nebst seinem Bruder bey dem Vergleich Käyser Ottonis IV. mit Marggraf Dietrich von Meissen.

15. Heinrich.

16. Erich.

17. *Eberhard*, Vogt zu Calbe, 1327.

18. Judith, Aebtißin zu Marienstuhl vor Egein 1324.

19. *Erengard*, Aebtißin zu Marienstuhl 1376.

20. *Lorentz*, brachte 1372. die Herrschafft Alsleben pfandweise an sich, und pflantzte den Krosigkischen Stamm fort.

21. *Koler*, warff 1384. die Juden, so im Thurnier zu Weissenfels gehalten, nieder. Dessen Sohn, Hermann Koler, ließ den Nahmen Krosiak fahren, und stifftete das Geschlecht derer von Köler, so 1722. mit Joh. Ernst Kölern ausgestorben.

22. *Conrad*, ließ den Nahmen Krosigk fahren; und ist der Stammvater derer aus dem Winckel, hat aber sowohl, als die Köhler, das Krosigkische Wapen beybehalten.

23. *Hans*, der Stiffter der Alslebischen Linie, lebte noch 1430.

24. Hilmar, oder Hermann, Inhaber des Hauses Stasfurt, † ledig.

25. Eberhard, findet sich noch 1391.

26. Eschwin, der kurtze zubenahmt.

27. *Carl*, Inhaber der Schlösser Stasfurt und Alsleben. Ux. Sophia von Moringen. a

28. *Eschwin* I. auf Gnölbs, Stammvater der Gnölbziger und Sanderslebischen Linie. Ux. Ilsa. b

29. *Hans*, Stiffter der Ballenstädtischen Linie. c

30. Tilo.

31. Heinrich.

32. Eschewin.

33. Henning. d

Tidericus Adelbertus de Crosigk & frater ejus Dedo, finden sich Ao. 1163. als Zeugen in der Schenckung Marggraff Alberts von Brandenburg an das Closter zum Neuen Werck. de Ludew. Reliqu. MSC. T. V. p. 242.

Digitized by Google

a

34. Eschwin, Pfand-Inhaber des Amts Freckleben 1455.
Ux. Margaretha.
35. Tilo.
36. *Heinrich*, Ertzbischoff Ernesti zu Magdeburg Rath, brachte Alsleben erblich an sein Geschlecht, 1479. † 1487.
Ux. I. Anna Schenckin aus Dieven.
II. Agnes von Bartensleben aus Wolffsburg.
37. Elisabeth, Aebtißin zu Aschersleben 1476.

46. *Lorentz*, Ritter, auf Alsleben, brachte 1522 das Guth Besen an sein Haus, † 1535.
Ux. Catharina von Hoym, aus Ermsleben.
46. b. Magdalena v. Wolff von Back auf Neuhoff.
46. c. Margaretha, v. Friedrich Brand von Lindau.

52. Carl † jung.
53. Friedrich † erbloß.
54. Caspar, erkauffte Erxleben von denen von Hoym.
Ux. Eva, Hans von Trotha Tochter.

55. *Heinrich*, auf Alsleben, Ertzb. Magdeb. Rath, Inhaber des Amts Crottorff, † 1552.
Ux. Anna, Hans von Werther aus Beichlingen T.
55. b. Maria, v. Hans von Oppen auf Friedersdorff.

56. *Volrad* auf Besen und hohen Erxleben, † 1546.
Ux. Anna, Georg von Hoym Tochter.

69. Sibylla, v. Lorentz von Hausen auf Lützensömmern.
69. b. Andreas, † ohne Erben, und bekam seines Vaters Bruder Volrad das Gut Erxleben.

70. Lorentz, Hauptmann zu Giedichenstein, † erbloß 1578.
Ux. Catharina von Trotha.
71. Margaretha, v. Friedrich Brand von Lindau auf Wiesenburg.
72. *Heinrich* auf Alsleben, Pießdorff, Zeitz und Poplitz, † 1589.
Ux. Cathar. Lucas von Knoblauch aus Pestien T. † 1615.
73. Adolph auf Zeitz.
Ux. Lucia v. Marenholtz.
74. Albrecht, † jung.
75. Hans Georg, Ch. Sächs. Hoff-Marschall, † 26 Nov. 1581. erbloß.
Ux. Maria Pflugin.
75. b. Anna, v. Christ. von Thor auf Griesen.

76. *Volrad* auf Besen, Erxleben und Merbitz, brachte 1594. Merbitz an sein Haus, † 1597.
Ux. Sophia, Ludolph von Alvensleben auf Hundisburg T.
77. Sophia, v. Christ. von Dacheröden auf West-Greusen.

89. Elisabeth, v. Friedrich von Brösigke, auf Ketzür.
90. *Heinrich* auf Alsleben, verkauffte Zeitz und Poplitz, geb. 1578. † 1623.
siehe Continuat. ☾
91. Ludolph Lorentz † in Franckreich.
92. Anton † 1611. erbloß.
93. Hans Georg, † 1631 erbl.
94. Gebhard Friedrich, auf hohen Erxleben, Ratmannsdorff und Merbitz.
siehe Continuat. ☿
95. Volrad auf Besen, Poplitz u. Neu Asseburg, † 1626.
siehe Continuat. ♀

b

38. Cuno I.

47. Claus I. zu Stasfurt † 1520.

57. Jobst zu Stasfurt.
58. Cuno II. † erbloß.

78. Claus III. † erbloß.
Ux. Dorothea von Platen.
79. Christoph † erbloß.

39. Eschwin II. auf Gnölbs, lebte 1490.

48. Hans auf Gnölbs.
Ux. N. von Wedringen.

59. Heinrich Andreas, † erbloß.
60. Eschwin III. † erbloß.
61. Valentin auf Gnölbs.

80. Volrad V. † erbloß.
Ux. Sophia von Trotha.
81. Valentin jun. auf Gnölbs.
Ux. N.
82. Andreas †
83. Christoph †.

96. Hans Christoph auf Neiben, 1636. zu Löbegün von Käyserl. Reutern ermordet.
97. Valentin Heinrich †
98. *Ernst Eschwin*, dessen Sohn Ernst Wilhelm Ao. 1636. die Linie zu Gnölbs beschloß.

c

40. Georg †
41. Hans, Hauptmann zu Egeln.
42. Eberhard.
43. Eschwin.
44. *Carl*, auf Ballenstädt.

49. Heinrich.
50. *Carl*, auf Ballenstädt.

62. Christoph auf Sandersleben.
Ux. N. von Wedringen.
siehe Continuat. ⊙

63. *Georg*, auf Ballenstädt.
64. Valentin.

84. Adolph auf Sandersleben, lebte bis 1605.
84. b. Hans.

85. Valentin.
86. Eberhard.
87. Carl.

d

45. Hans, der Stiffter der Wießkauischen Linie.

51. Carl, † 1498.

65. Hans.
66. Valentin.
67. Veit.
68. Henning
† ledig und endigten die Wießkauer Linie.

88. *Georg*, mit diesen starb die Ballenstädtische Linie aus.

Continuatio I. des Geschlechts-Registers derer von Krosigk. ⊙

⊙ No. 62. *Christoph* von Krosigk auf Sandersleben. Ux. N. von Wedringen.

- No. 84. *Adolph* auf Sandersleben, lebte bis 1605. Ux. N. von Dacheröden.
  - 99. *Adolph* auf Marienthal † 1633.
    - 105. Adolph Stellanus auf Pfreinsdorff.
      - 112. Charlotta, v. 1689. Otto Heinrich, Grafen zu Solms-Pouch.
    - 106. *Georg Rudolph* auf Marienthal, Churf. Sächs. General-Major. Ux.
      - 113. *Georg Rudolph.*
    - 107. Wolffgang Albrecht.
      - 114. Wolffgang Albrecht.
  - 100. Albrecht Christian †
    - 108. Christian †
      - 115. *Johanna Elisabeth*, v. 1637. Georg Aribert, Fürst zu Anhalt Dessau.
      - 116. *Adolph Wilhelm*, F. Heßischer Geh. Raths-Præsident. Ux. N. Gräfin von Fünffkirchen.
      - 117. Georg Christoph † 1636.
        - 121. Johann Romanus.
        - 122. *Aribert Siegfried* auf Honsdorff u. Sandersleben, F. Anhalt. Land-Rath, † 1707. Ux. Susanna Catharina von Bodenhausen.
          - 124. Susanna Sophia, lebt noch ledig.
          - 125. Bodo Aribert, blieb als Fändrich in Italien.
          - 126. Augusta Sophia, v. N. von Schierstädt auf Bensingerode.
            - 130. Friedrich Heinrich, geb. 1721. † als Fändrich 1747.
            - 131. Leopold Aribert, geb. 1727.
            - 132. Adolph Christoph, geb. 1729.
            - 133. Augustina Christiana, Charlotta Maria, geb. 1730.
            - 134. Hans Volrad, geb. 1734.
            - 135. Susanna Albertina, geb. 1737.
            - 136. Carl Eschwin, geb. 1739.
          - 127. *Volrad Lebrecht*, auf Sandersleben, jetzo auf Besedau, Königl. Preuß. Cammerherr, geb. 22. Oct. 1696. Ux. Albertina Charlotta von Wülcknitz aus Krücheln.
          - 128. Johanna Dorothea, lebt noch ledig.
          - 129. *Christian Gottfried* auf Honsdorff, Kön. Preußischer Obrister des Stillischen Cavallerie-Regim. geb. 1700.
        - 123. Friedrich Wilhelm † jung.
      - 118. *Georg Aribert* auf Honsdorff † als Capitain 1655. Ux. N. von Erlach.
      - 119. *Siegfried Hildebrand* auf Sandersleben und Gnölbs, Fürstl. Anhalt. Geheimer Rath und Ober-Hauptmann zu Dessau, † 1669. Ux. N. von Diesenhausen.
      - 120. Heinrich Philibert, Cammer-Juncker bey Hertzog Wilhelm zu Weymar, † 1642.
  - 101. Adolph Wittich † erbloß. Ux. Juliana Ursula von Pöblitz.
    - 109. Bernhard † erbloß 1643.
    - 110. *Albrecht Christoph* auf Sandersleben, Gnölbs u. Honsdorff, Fürstl. Anhalt. Cammerrath, Hoffmarschall und Hauptmann zu Dessau, † 1637. Ux. N. von Pöblitz.
  - 102. *Bernhard* auf Mardorff, blieb in der Schlacht bey Prag 1620.
- No. 84. b. *Hans* auf Sandersleben.
  - 103. *Carl.* Ux. Maria Sabina von Schkölen.
    - 111. *Hans Caspar* † 1634. unbeerbt, beschloß die Jung-Staßfurtische Linie.
  - 104. Hans Caspar † erbloß.

Das Wapen derer von Krosigk ist auf dem Kupferblat Tabula XLII. befindlich.

Continuatio II. des Geschlechts-Registers derer von Krosigk.

No. 90. *Heinrich* von Krosigk auf Alsleben, verkaufte Zeitz u. Poplitz, geb. 1578. † 1623.

Ux. Elisabeth, Heino von Brösigk auf Ketzschür Tochter.

- 137. *Heinrich*, auf Alsleben u. Piesdorff, ward 1637. bey Zeitz ohnweit Alsleben von einem Schwedischen Reuter erschossen.
  - 143. *Heinrich*, auf Alsleben u. Piesdorff, Kön. Preuß. Land und Kriegs-Commissarius, erkauffte 1702. Gnölbs, † 1705.
    - Ux. I. Eleonora Elisabeth von der Asseburg aus Ampfurt, † 1664.
    - II. Maria Elisabeth von der Schuleimburg aus Tucheim, † 1682.
    - III. Elisabeth Godel von Hagen aus Biendorff, † 1691.
    - IV. Sophia Elisabeth von Krosigk aus Besen, † 1725. ohne Kinder.
  - 144. Christoph Werner, † ledig.
  - 145. Hans Georg, † ledig.
  - 146. *Lorentz Adolph*, auf Alsleben und Mucrena, † 1694.
    - Ux. I. Susanna von Krosigk aus Hundsdorff, † 1658.
    - II. Barbara Magdalena von Stammer aus Westorff, † 1712.
    - 147. Bartha Dorothea, † 1682. an der Pest.
    - 148. Sophia Gertrud, v. Eccard Friedrich von Stammer auf Ballenstädt, † 1717.
    - 149. Elisabeth Eleonora, 2ter Ehe, † 1682.
    - 150. Heinrich Achatius, blieb vor Bonn 1689.
    - 151. *Hans George*, auf Alsleben, Piesdorff und Gnölbs, F. Braunschw. Obrister, verkauffte Alsleben an den Fürsten von Anhalt-Dessau.
      - Ux. Margaretha Sibylla, Carl von Dießkau auf Dießkau, Königl. Preuß. Geh. Raths T. †
      - 152. Ilsa Sophia, † 1682.
      - 153. Helena Augusta, v. 1696. Heinrich von Bülow auf Helmsdorff, † 1745.
      - 154. Maria Elisab. †
      - 155. Dietrich Levin, Canonicus B. M. V. zu Halberstadt, † 1708.
        - Ux. Elisabeth Charlotta von Saldern aus Plattenburg.
        - 156. Heinrich, 3ter Ehe, ward 1697. in seinem 9. Jahre ohnversehens erschossen.
    - 157. Bartha Sophia, v. N. von König auf Lochten, † 1725.
    - 158. Heinrich Adam, † 1683. auf der Univ. Leipzig.
    - 159. *Eccard Christoph*, auf Alsleben und Mucrena, K. Pohln. Hauptmann, † 1711.
      - Ux. I. Agnesa von Lochau aus Zeitz.
      - II. Sophia Elisabeth von Hagen aus Biendorff, † 1709.
      - III. Dorothea Elisabeth von Gieren aus Saltze.
      - 160. *Johann Adolph*, auf Mucrena und Alsleben, † 1714. zu Wettin.
        - Ux. I. Anna Maria Olearius, Wittwe von Ritter, † 1693. ohne Kinder.
        - II. Dorothea Agnesa von Krosigk aus Besen.
      - 161. *Carl Heinrich*, Kayserl. Lieuten. geb. 1704. blieb wider die Türcken bey Banjaluck 1737.
      - 162. Antonetta Henrietta.
      - 163. Hans Georg, geb. 1709. † 1727.
      - 164. Johanna Elisabeth, † 1711.
      - 165. Sidonia Sibylla, † 1712.
      - 166. Johanna Friderica, v. 1743. Rüdiger von Born, K. Preuß. Hauptmann unter dem Grapischen Bataillon.
      - 167. Friedrich Wilhelm, † 1714.
      - 168. *Ludwig Rudolph*, geb. 1715. Kön. Preuß. Lieut. unter den Möllendorfischen Dragonern.
      - 169. *August Ferdinand*, F. Anhalt. Hoffrath, geb. 1716.
      - 170. *Johann Lebrecht*, geb. 1718. Jagd-Juncker.
      - 171. Friedrich Wilhelm, † 1720.
      - 172. Dedo Philibert, † 1724.
      - 173. *Christoph Ludewig Otto*, Kön. Preuß. Lieut. unter des Printzen von Preussen Infanterie-Regiment.
      - 174. Heinrich Siegfried, † 1708.
      - 175. Adolph Heinrich, † jung.
      - 176. Magdalena Elisabeth, 2ter Ehe, geb. 1691. v. Aug. Wilhelm von Krosigk auf Neubesen.
      - 177. Sigismund Busso, † jung.
      - 178. Adolph Heinrich, † jung.
      - 179. Heinrich Gottlieb, † jung.
      - 180. Emanuel Lebrecht, † jung.
      - 181. *Friedrich August*, auf Mucrena, Marggr. Anspach. Hauptmann, geb. 3 Nov. 1698.
        - Ux. N. Baronesse de Völterndorff.
      - 182. Lorentz Adolph, † jung.
      - 183. Lorentz Adolph Ludewig, 3ter Ehe, † jung.
      - 184. Johanna Augusta, v. Anton Ulrich von Krosigk.
      - 185. Henrietta Dorothea.
      - 186. *Heinrich*, K. Preuß. Rittmeister.
      - 187. *August Leopold*, K. Preuß. Hauptmann.
      - 188. Magdalena Louisa.
      - 189. Elisabeth Charlotta.
      - 190. Friderica Wilhelmina, † 1734.
- Ux. Bartha von der Schulemburg auf Polleben, † 1682. an der Pest.
- 138. Johann Georg † 1646
- 139. Lorentz Adolph auf Alsleben † 1653. eheloß.
- 140. Dietrich † erbloß.
- 141. Wolff Friedrich † erbloß.
- 142. Catharina, v. Wilhelm Löser auf Krobstädt.

Continuatio III. des Geschlechts-Registers derer von Krosigk.

191. Volrad, Rittmeister, †erblos.
Ux. Gertrud v. Wrisberg.
192. *Matthias* auf Werbitz und Quicki, Ch. Brandenb. Land-Cammer-Rath im D. Magdeburg, geb. 12. Febr. 1616. † 17. Oct. 1697.
Ux. I. Anna Catharina, Schweder Luther von Amtsunrea, Gr. Holstein-Schaumburg. Geh. Rathe T. v. I. Jul. 1631. † 6. Jul. 1677.
II. Sabina Ostenheld von Landsberg, † Wittwe von Münchhausen, v. 17. Oct. 1680. †
193. Elis., geb. 19. Jun. 1619. v. 6. Jul. 1647. Erhard von Legat, auf Staßfurt, K. Schwed. Rittmeist. † 18. Nov. 1657.
194. Conigonda, v. Steph. Herm. von Stölen, auf Glöthau, Pfänner in Gr. Salze.
195. Sophia Elisab. v. Burch. Bär auf Förste, K. Schwed. Obrist-Lieuten.
196. *Jacob Anton* auf Gorhens-Erleben, und Ratmannsdorff, Fürstl. Anhalt. Landrath, geb. 24. May 1624. † 14. Jun. 1704.
Ux. I. Barthia Sophia, Gebhard von Alvensleben auf Hundisburg T. v. 1639. † † 1664.
II. Freda Dorothea, Wolff von Schlegel auf Merzin T. 1666. † 2 May 1679.

197. *Lorentz Ludolph* auf Hohen-Erleben, Churf. Brandenb. Obrist-Cammerherr und Kriegsrath geb. 4. Febr. 1627. blieb bey Treuenbrietzen im Duell. 13. Sept. 1673.
Ux. Rosemunda Juliana, Friedrich von Klosen auf Heidenburg T. v. 13. Jun. 1636.

198. *Gebhard Friedrich* auf Quicki, Churfl. Brandenb. Cammer-Junckher. †
Ux. Agnes Sibylla, Hieron. Dietr. von Dießkau T. v. 1683.
199. Volrad Christoph † 1672.
200. Aug. Wilhelm † 1661.
201. Matthias † 1660.
202. Matth. Ludolph † 1663.
203. Anton †.
204. *Anton Ludolph* auf Werbitz, Kön. Preuß. Obrist zu Pferd, geb. 10. Dec. 1667. † 3 Jul. 1737.
Ux. Ida Hedwig Charlotta, Caspar Friedr. Freyh. von Retmath, K. Preuß. General-Majors T. v. 31. Oct. 1706.
205. Helena Sophia, v. 1691. Heinr. Georg von Janus auf klein Eichstedt, † 6 Febr. 1695.
206. Brigitta Hedwig.
207. Gertraud Catharina.
208. Anna Catharina.

209. Volrad Ludolph, † als Käys. Hauptm. in Ungarn.
210. Burchard August, † jung.
211. Ludolph Lorentz, † als Kayserl. Cornet in Ungarn.

212. *Gebhard Friedrich*, Ch. Pfälz. Cammerherr, F. Hessischer Obrist-Lieut. und General-Adjut. † 1698.
Ux. Susanna Sophia von Ilgenpilg aus Gruben, v. 1687.
213. Victor Lebrecht, Anton Günther und Brigitta Magdalena zweyter Ehe † jung.
214. *Carl Wilhelm*, F. Anhalt. Cammer-Juncker.
215. *Johann Adolph*, F. Anhalt. Amts-Hauptmann.
216. *Johann Ludewig*, Churf. Hannov. General-Adjut.
217. Barthia Sophia, v. 1695. Loth von Bomsdorff.
218. Freda Dorothea, v. 1702. Adam Eman. von Schlegel.
219. Charlotta Dorothea.
220. Eleonora Sabina Juliana.

221. *August Lebrecht* auf Ratmannsdorff, F. Anhalt. Landrath, geb. 21. Oct. 1649. † 19. Mart. 1717.
Ux. Helena Sophia, Christoph Otto auf dem Winckel auf Wettin T. v. 18. Jul. 1714. † 1747. zu Cöthen.

222. Friedrich Wilhelm.
223. *Georg Ernst* auf Hohen-Erleben.
Ux. Eva Magdalena von Seidlitz aus Golau.
224. Sophia Augusta, v. 1677. Hardwig Lebrecht von Legat auf Staßfurt, Kön. Preuß. Obristen.
225. Brigitta Maria.
226. Catharina, v. 1676. Hans von Hackeborn auf Staßfurt, Churf. Brandenb. Hauptmann.
227. Christiana Antonia.
228. Barthia Sophia.
229. Dorothea Juliana.

230. *Matthias Friedrich* auf Quicki, K. Pohln. Major, †.
Ux. Soph. Louisa Ehregott von Krosigk aus Merbitz.
231. Hieron. Ludolph † 1695.
232. Friedr. Matthias † jung.
233. Anna Sabina v. N. Freyh. von Seckendorff, F. Sachsen Gothaischen Geh. Rath.
234. Antonia Charl.
235. Friedr. Ludolph †
236. Sophia Louisa Ehregott, v. Ihrem Vetter n. 210.
237. Adam Ant. Gottlieb †.
238. Helena Lucretia.
239. Alex. Heinrich.
240. Fridr Ernst Sigismund.
241. Carl Gebh. Volrad
242. Anton Ludolph.
243. Werner August Friedrich.
244. Carl Lebrecht Friedrich.
245. Ludwig Ernst Friedrich.
246 Sophia Albertina Friderica.
247. Bodo Anton Otto, geb. 25. Jun. 1716. † jung.
248. Maria Christina, geb. 14. Aug. 1694. v. 28. Dec. 1710. Sigm. Friedrich von Rohr und Stein auf Schön Banckwitz, † 15. Jan. 1715.

N. 94. *Gebhard Friedrich* von Krosigk, auf Hohen-Erleben, Ratmannsdorff und Merbitz, † 1630.
Ux. I. Catharina, Mark von Wesheim auf Aberstädt † 1623.
II. Brigitta, Jacob von Wiz auf Jeuslingen im Bremischen †

1. Sophia Elisab. 2. Barthia Sophia. 3. Freda Dorothea. 4. Barthia Sophia. 5. Eleonora Sabina Juliana. 6. Rosemunda Juliana. 7. Sophia Augusta. 8. Brigitta Maria. 9. Catharina. 10. Christiana Antonia. 11. Barthia Sophia. 12. Dorothea Juliana. 13. Sophia Louisa Ehregott. 14. Eugenius Friedr. Anton. 15. Heinr. Friedr. Ludolph. 16. Maria Christina. 17. Sophia Charlotta Louisa.

Digitized by Google

Continuatio IV. des Geſchlechts-Regiſters derer von Krosigk.

♀

No. 95.

Volrad von Krosigk auf Beſen, Poplitz und Neuſſeburg, †1626.

Ux. Ilſa von der Schulenburg.

153. Volrad †1630.

253. Cuno Lorentz, † 1620.

254. Bernhard Anton, †1637.

255. Gebhard Levin, †1637.

256. Chriſtian Auguſt, † 1644.

257. Georg Baſſo, †1642.

258. *Volrad Ludolph* auf Beſen, Poplitz, Landlingen und Plötzkau, †28 Jan. 1671.

Ux. Dorothea, Buſſo von der Aſſeburg auf Falckenſtein und Beſeckendorff T. †23. Nov. 1674.

259. Sophia, v. Werner Schencken auf Flechtingen, †1688.

260. Elisabeth, v. Buſſo von Hagen auf Bindorff.

261. Ilſa, v. Wiprecht von Zerbſt auf Hundelufft.

262. Sophia Eliſabeth, v. Heinrich von Krosigk auf Biesdorff- und Gröbzig, Kriegs-Commiſſar. †1726.

263. Anna Dorothea, v. (1) Georg Werner von Lochau auf Zeitz. (2) Heinr. Ludewig von Luckowin, Churfl. Sächſ. Geh. Rath, †1723.

264. *Volrad Buſſo* auf Alt-Beſen, F. Braunſchweig-Wolffenbüttl. Hoffmeiſter, nachher Magdeb. Landrath, †1716.

Ux. Anna Sophia von der Schulenburg.

265. Brigitta Magdalena, v. Heinr. Ludw. von Reuendorff auf Wegeleben, †1716.

266. Eleonora Catharina, v. Johann von der Schulenburg auf Tucheim.

267. Gisela Helena, v. Buſſo von Bülow auf Schraplau, F. Wolffenb. Major, †.

268. *Bernhard Friedrich* auf Poplitz, Fürſtl. Braunſchw. Obermarſchall, Geh. Rath und Obriſter, nachher Königl. Preuß. Geh. Rath; ein groſſer Aſtronomus, der durch Peter Kolben auf dem Vorgebürge der guten Hoffnung Obſervationes anſtellen ließ. † 1714. auf ſeiner Herrſchafft Herten in Ober-Yſſel in Holland.

Ux. Anna Hedwig von Steinberg, aus Brüggen.

269. *Levin Auguſt* auf Neu-Beſen, †1686.

Ux. Eliſabeth Catharina von der Aſſeburg aus Schermke, †1715.

270. *Ludolph*, F. Braunſchweig-Wolffenbüttelſcher Hauptmann, geb. 1664. ward 7. May 1695. von einer franzöſiſchen Parthey bey Nieuport erſchoſſen.

271. Clara Dorothea, v. Ludolph Heinrich von Angern auf Dreyel, † † 1724.

272. Eliſab. Juliana Auguſta, v. Volrad Ludolph von Bülau auf Schraplau, † 1735. ſ. Ser. 171.

273. *Volrad Ludolph* auf Alt-Beſen und Bebitz, K. Preuß. Landrath im Saals-Creyß, verkaufte Beſen an Se. Kön. Maj. in Preuſſen, † 25. Oct. 1749.

Ux. Catharina Eliſabeth von der Schulenburg auf Tuchelm, † 1735.

274. Hans George † jung.

275. *Johann Friedrich* auf Landlingen, F. Heſſiſcher Hauptmann, †1743. ohne Erben.

Ux. Eleonora von Erlach aus Bernburg.

276. *Anton Ulrich*, lebt zu Aſtleben.

Ux. I. Louiſa Antonetta von Weſterlingen.

II. Johanna Aug. von Krosigk.

277. *Rudolph Auguſt* auf Poplitz, † 1739.

Ux. Sophia Eleonora von der Schulenburg, aus Bodendorff, † 1739.

278. Anton Ulrich, †.

279. *Ludolph Friedrich*, K. Groß-Britann. Geh. Legat. Rath zu Hannover, †1746. ohne Kinder.

Ux. N. von Baar.

280. Friedrich Wilhelm.

281. Antoinette, v. Joh Adolph von Krosigk, auf Rathmannsdorff, F. Anhalt. Amtshauptmann.

282. Dorothea Louiſa, v. N. von Campen, Churf. Braunſchw. Landrath, †1749.

283. *Hetlwich* auf Grona u. Landlingen, F. Braunſchw. Wolffenb. Landdroſt und Hoff-Marſchall, † 1746.

Ux. Charlotta Eliſabeth von Militz aus Schenckenberg.

284. Adolph Friedrich auf Herten. †

285. *Auguſt Wilhelm* auf Neu-Beſen, Kön. Preuß. Cammer-Junker, verkaufte 1720. Neu-Beſen an Se. Kön. Maj. und lebt zu Berlin.

Ux. I. Barbara Dorothea von Bülau, †.

II. Magdalena Eliſabeth, Eccard Chriſt. von Krosigk auf Altedorff Aſleben T.

286. Carl Wilhelm.

287. Dorothea Magdalena.

288. *Bernhard Auguſt* auf Poplitz, geb. 1715.

289. Chriſtian Albrecht, Kön. Preuß. Corner, blieb 1742. in Schleſien.

290. Günther Friedrich, K. Preuß. Fähndrich, blieb 1745. bey Keſſelsdorff.

291. Sophia Eleonora.

292. Eva Joh. Eliſab. Amalia.

293. Frid. Charl. Sufanna.

294. Eleonora Wilhelmina.

295. Aug. Wilh. Friedrich, Kön. Preuß. Fähndrich.

296. Vol. Burchard, Fahnjuncker, † 1750. zu Halle.

297. Adolph Leopold Friedrich, zweyter Ehe.

299. Charlotta Johanna, geb. 1728.

300. Amalia Sophia.

331. Carl Ludewig Dietrich, geb. 1740.

303. Louiſa Albertina.

305. Ferdinand Antou, geb. 1743.

304. Anna Friderica, geb. 1744.

305. Chriſtiana Friderica, geb. 1745.

306. Carolina Frid. Eliſabeth.

307. Levin Auguſt, F. Pr. Lieut.

308. Ehrengard Hedw. Eliſabeth.

309. Ludovica Charlotta Louiſa, zweyter Ehe.

310. Dorothea Henr. Leopoldina.

311. Ehrenreich Bogislaus, Kön. Preuß. Lieut. bey F. Alt. Anhalt. Regiment.

Digitized by Google

CXCIII.

Geschlechts-Register derer von Möllendorff.

No. 1. *Nicolaus* von Möllendorff, lebte ums Jahr 1332.

- 2. *Nicolaus* auf Schönfeld 1378.
- 3. *Titke* auf Schönfeld und Waddicke 1380.
- 4. *Fritze* auf Schönfeld 1383.
- 5. *Titke* auf hohen Göhren 1403. Ux. Adelheid, 1397. beleibzüchtiget.
- 6. Tilo.
- 7. *Friedrich* auf hohen Göhren, † in hohen Alter ums Jahr 1500. Ux. Adelheid, ward 1446. beleibzüchtiget.
- 8. *Titke*, oder Theodor auf hohen Göhren, † 1500. Ux. Agnesa von Bünau.
- 9. *Friedrich* auf hohen Göhren, † 1541.
  - Ux. I. N. von Bredow.
  - II. Ilsa von Knesebeck.
- 10. Hasse.
- 11. Titke.
- 12. Martin † 1540.
- 13. Hans.
- 14. *Titke* auf hohen Göhren.
  - Ux. Ottilia von Treßkau 1518.
  - 16. *Christoph* auf hohen Göhren, Domdechant zu Magdeburg, geb. 9. Jun. 1519. † 21. Oct. 1575.
    - Ux. Gertrud, Dietrichs von Jagow auf Aulosen T. v. 1565.
  - 17. *Joachim* auf hohen Göhren, lebte 1579.
    - Ux. Dorothea von Retzdorff.
  - 18. Fritze auf hohen Göhren, lebte 1579.
    - Ux. Dorothea von Möllendorff.
  - 19. Asche † 1567.
  - 20. Ottilia.
- 15. *Hans* auf hohen Göhren und Schönfeld, Fürstl. Braunschw. Hoffmarschall und Magdeburgischer Land-Rath, † 1580.
  - Ux. Anna, Barnims von Plato auf Graban im Lüneburgischen T.
  - 21. Christoph † 1590.
  - 22. *Titke* auf hohen Göhren, Domherr und Senior zu Magdeburg, † 1632.
    - Ux. Rixa, Oswalds von Bodendyk auf Schnege, F. Lüneburgischen Landraths und Hauptmanns zu Giffhorn T.
  - 23. Barbara, v. 1588. Ernst Edlen von Plotho auf Parey, † 1637.
  - 24. Maria, v. (1) dem Freyh. von Harrand. (2) 1641. Bernd Friedrich von Schierstedt auf klein Badegast, Churfürstl. Brandenb. Obristen, † 9. Nov. 1650.
  - 25. Friedrich auf hohen Göhren, † 1632.
    - Ux. Fredeke, Heinrichs von Bülau auf Oebsfeld T. † 1636.

Das uhralte Adeliche Geschlecht derer von Möllendorff hat sich in der Marck, dem Hertzogthum Magdeburg, Anhaltischen und Churf. Sächsischen Landen ausgebreitet, und besitzet an Gütern 1) im Hertzogthum Magdeburg Isterbis, Höhen-Göhren, Wuddeke und Schönfeld im Jerichowischen, Dammendorff und Götewitz im Saal-Creyse, und zu Alvensleben im Holtz-Creyse, 2) im Chur-Sächsischen Quetz, Reinsdorff und Lohnsdorff bey Landsberg, 3) in der Grafschafft Ruppin Parsikow, 4) in der Prignitz und alten Marck Brandenburg Ponitz, Wendorff, Gadau, Berenheyde und Brunckendorff. Hier ist nur die Magdeburgische Linie ausgeführet, so von Nicolao von Möllendorff, der ums Jahr 1332. gelebt, anfängt.

Das Wapen derer von Möllendorff ist auf dem Kupferblat Tab. XLII. befindlich.

39. *Hans Christoph* auf hohen Göhren und Wuddeke, Kön. Preuß. Landrath im Jerich. Creyße, geb. 1686.

Ux.

54. Sophia Eleonora, v. Adam Friedrich von Trefkau, auf Mermarck, Königl. Preuß. Marschall-Lieuten. Wittwe 1734.

33. *Heinrich Burchard* auf hohen Göhren, Schönfeld und Elfingen, Kön. Preuß. Amtshauptmann zu Dießdorff und Arendsee.

Ux. Sophia Elisabeth, Hans Wolffs von Dießkau auf Dießkau T.

40. *Friedrich August*, auf Dämmendorff, Quen und Schönfelde, Kön. Preuß. Obrist-Lieut. zu Pferde.

Ux. Freda Sophia, August von Bismarck, auf Schönhausen, K. Pr. Landrath T. v. 30. Jan. 1719.

55. Heinrich August auf Dämmendorff, K. Preuß. Cammerherr.

Ux. Anna Rosemunda Christina, Wolff Friedr. von Trotha auf Kroßk, Kön. Preuß. Rittmeist. T. v. 23. Jul. 1750.

26. Oswald † jung.

27. Anna Sophia, v. Busso Henrich von Bülow, auf Walhausen, Inhaber des Amts Helmsdorff.

34. Fredeke Sophia, geb. 1644. v. 1664. Aug. von Bismarck, Hauptm. † 9. Nov. 1698.

41. Carl Titus.

28. *Friedrich* auf hohen Göhren, Wuddike u. Schönfeld, Käyserl. Rittmeister, † 1665.

35. *Johann Friedrich* auf hohen Göhren, Wuddeke und Polleben, K. Pr. Teichhauptmann, † 1764.

42. *Friedrich Christian* auf hohen Göhren, K. Pr. Obrist eines Dragoner-Regiments u. General-Lieut. geb. 1681.

Ux. von Bedern.

56. Florentina Henrietta, geb. 1725.

a Ux. Ursula Sabina, Burchards von Saldern auf Wilsenack T.

Ux. Bertha Sophia, Aug. von Bismarck T.

43. *Johann Adolph* auf Schönfelde und Wuddeke, K. Preuß. Obrist der Cavallerie und General-Lieut. geb. 1650.

Ux. Carolina Augusta Sophia, Rud. Aug. Edlen von der Planitz auf Langenstein, K. Pr. Geh. Raths und Domh. zu Halberstadt T.

57. Friedrich Wilhelm, geb. 1721.

58. Adam August, geb. 1722.

59. Friedr. Wilh. geb. 1727.

60. Joh. August, geb. 1728.

61. Augusta Charlotta Henrietta, geb. 1731. † 1737.

Friedrich Ulr. von Arnstedt auf Btumby, Kön. Preuß. Rittmeister.

29. Ursula, v. 1613. Hans Ernst aus dem Winckel auf Schirau.

44. *Werner August* auf Polleben und Alvensleben, Kön. Preuß. Obrister.

Ux. Henrietta Christiana, Edle von der Planitz aus Langenstein.

Carolina Eleon geb. 1729.

63. Friderica Charlotta, † jung.

64. Sophia Dorothea geb. 1730.

65. Wilh. Charl. geb. 1732.

30. Elisabeth, verm. Christ. Jobst von Zanthier, † 1632.

45. Ursula Dorothea, v. Christoph Katte auf Scharlibbe und Camer, Kön. Pr. Geh. Rath, und Magdeb. Cammer-Præsident.

36. *Augustus* auf Tendik, Reinsdorff und Lohasdorff, F. Sachsen-Merseb. Kriegs-Commissarius, geb. 5. May 1652. † 2. Mart. 1711.

Ux. Margaretha, Dietrichs von Schicke auf Reinsdorff T. verwittwete von Dießkau, v. 15. Febr. 1681. † 22. Dec. 1700.

37. Georg Gebhard, † jung.

46. *Wolff Friedrich* auf Reinsdorff, K. Pohln. Cammerh. geb. 1 Dec. 1682. † 1738.

Ux. Johanna Charlotta, Joh. Christoph von Ponickau, auf Pomsen, Stifftshauptmanns zu Wurtzen T. †.

47. Margar. Sophia, geb. 1683. † 19 Dec. 1699.

48. Johanna Sabina, geb. 6 Nov. 1684. v. Valent. Rudolph von Seidlitz auf Kühna, F. Sächs. Weissenf. Stallmeister.

49. Christiana, geb. 7. Febr. 1686. v. 1705. Ernst Dietr. aus dem Winckel auf Möst.

59. Augusta Agnes, geb. 1689. † 1690.

66. *Johann August* auf Reinsdorff, K. Pohln. und Ch. Sächs. Hoffrath.

67. Johanna Margaretha Elisabeth, geb. 16. Oct. 1714. v. 28. Oct. 1738. Christ. Gottfr. von der Schulenburg auf Schochwitz, Kön. Preuß. Cammerherrn, † 16. Sept. 1739.

68. Johanna Friderica Amelia.

69. in Kön. Pohln. Kriegsdiensten.

31. Hans Dietrich, † jung.

32. Friedrich auf hohen Göhren.

38. *Titus Christoph* auf Sterbitz u. Plötzkau, Churfl. Brandenb. Amtshauptm. zu Arendsee und Diesdorff, † 1697.

Ux. Dorothea, Friedr. von Jena, Churfl. Brandenb. Staatsministers T.

50. *Heinrich Christoph*, F. Anhalt-Bernburg. Stallmeister, geb. 1685. † 20. Febr. 1710.

51. Johann Friedrich auf Ilsterbitz, geb. 1686.

Ux. I. Sophia Charlotta, Lev. von Barby auf Loburg T. † 1714.

II. Eleonora Cath. Sophia, Joh. Casimir von der Schulenburg auf Lübsdorff T.

70. Ein Sohn, geb. 1713.

71. Eine Tochter, geb. 1732.

52. Eleonora Dorothea, ward 1703. Stiffts-Fräulein zu Halle, † 11. Sept. 1737.

53. Sophia, lebt unvermählt.

CXCIV.

CXCIV. Geschlechts-Register derer von Rauchhaupt.

No. 1. *Heinrich Rauchhaupt*, stund 1380. im Ertzstifft Magdeburg in grossen Ansehn.

2. *Hans*, kauffte 1430. Clausen von Trotha das Ritterguth Hohenthurm ab.

- 3. *Meinhard* auf Hohenthurm † 1496. und hat 8. Söhne gehabt.
  - Ux. Martha von der Wense.
  - 6. Georg auf Rideburg, † 1548.
    - Ux. Anna von Beltzig.
    - 16. Georg auf Hohenthurm.
      - 23. Albrecht auf Hohenthurm.
        - Ux. Margaretha von Leipziger aus Zweta.
          - 28. Albrecht Volrad auf Brachstedt, † 1636.
            - 37. Margaretha Sabina, v. 1643. Hans Heinrich Rauchhaupt auf Sagisdorff, n. 57.
            - 38. Cath. Maria, v. Hans Christoph von Arras auf Cossa.
          - Ux. Catharina Maria, Volrad Rauchhaupts auf Hohenthurm T. num. 46. † 1633.
            - 39. Hans Christoph auf Brachstedt, Amtshauptm. zu Rothenburg, geb. 1629. † 12. Jan. 1678. Ux. Margaretha von der Wisch, Rudolph Wilh. von Tümpling W. v. 1661. — a
  - 7. Hans auf Hohenthurm.
  - 8. Georg † ohne Kinder 1487.
    - 40. Hans Georg auf Brachstedt, Amtshauptm. zu Wendelstein, geb. 23. Aug. 1632. † 30. Sept. 1681. Ux. Druda, Heinrich von Buchwalds, K. Dän. Obristen T. v. 1672. — b
- 4. *Timo I.* Ertzb. Johannis zu Magdeb. Hofmarschall, der 1454. das Guth Trebnitz an sich gebracht.
  - Ux. Elisabeth, von Amendorff aus Wettin.
  - 9. *Timo II.* auf Trebnitz, Hauptmann zu Girbichenstein, † 1526.
    - Ux. Margaretha Pflugin aus Frauenhayn.
    - 17. *Timo III.* auf Trebnitz, † 1556.
      - Ux. Agnesa Bosin aus Trinum.
      - 24. *Timo IV.* auf Trebnitz und Hohenthurm, † 1579.
        - 29. *Timo V.* auf Trebnitz.
          - 41. Timo, † auf Reisen in Franckreich.
          - 42. Wolff Christoph, † 1615.
        - 30. *Christoph* auf Höhnstedt, † 1595. Ux. I. Margaretha, Curt von Börstels auf Wester Egeln T. II. Regina von Hügel aus Rideburg.
          - 43. *Christoph* auf Sagisdorf. Ux. Magdalena, Hans aus dem Winckel auf Schirau T. — c
          - 44. *Hans Heinrich Timo* auf Höhnstedt, † 1638. Ux. Sibylla, Günther Axel von Zaschwitz auf Schnaditz T. — d
        - 81. Rudolph auf Sagisdorff, †.
        - 32. *Volrad* auf Hohenthurm und Trebnütz, † 1633. Ux. Sabina, Hans aus dem Winckel auf Schira T.
          - 45. Anna Elisabeth, v. Christoph aus dem Winckel auf Wettin, Magdeb. Landrath, † 1684.
          - 46. Catharina Maria, v. Albrecht Volrad Rauchhaupt auf Brachstedt, num. 28.
          - 47. *Albrecht Volrad* auf Brachstedt. Ux. Augusta Magdal. Hans Christ. Rauchhaupts auf Brachstedt T. num. — e
      - 25. Hans auf Röpzig.
      - Ux. Maria, Christoph aus dem Winckel aus Wettin T.
    - 10. Heinrich.
    - 11. Hans † jung.
    - 12. Hans Junior zu Amsdorff.
      - 18. Hans auf Amsdorff.
      - 19. Meinhard auf Brussendorff.
        - 26. Erasmus auf Spören und Brussendorff.
    - 13. Meinhard † 1486.
- 5. *Hans* auf Sagisdorff, so er von Dietrichen von Zerbst erkaufft, 1476
  - 14. Hans auf Sagisdorff.
    - 10. Hans, † ohne Erben.
    - 21. Heinrich, † ohne Erben.
  - 15. Heinrich auf Sagisdorff.
    - 22. Hildebrand auf Sagisdorff. Ux. Ottilia von Witzleben.
      - 27. Hildebrand. Ux. Catharina von Schlaberndorff.
        - 33. Curd Hildebrand † 1634. als Schwedischer Capitain.
        - 34. Albrecht Volrad, Heßischer Obrister.
          - 48. Johann Gottfried auf Hohenthurm. — f
        - 35. Johann Gottfried, Käyserl. Obrister, † 1635. ohne Erben.
        - 36. Rudolph, Königl. Frantzös. Obrister. Ux. Amalia, Gebhards von Meschede T.
          - 49. Albrecht Volrad auf Hohenthurm. Ux. Margaretha, Peter von Leipziger auf Zweta T. — g

Digitized by Google

Digitized by Google

CXCIV. Geschlechts-Register derer von Rauchhaupt.

No. I. *Heinrich Rauchhaupt*, stand 1380. im Erzstift Magdeburg in grossen Ansehn.

2. *Hans*, kaufte 1430. Clausen von Trotha das Rittergut Gebenthurm ab.

3. *Meinhard* auf Hohenthurm † 1496. und hat 8. Söhne gehabt.

Ux. Martha von der Wense.

6. Georg auf Ribeburg, † 1548.

Ux. Anna von Beltzig.

7. Hans auf Hohenthurm.

8. Georg † ohne Kinder 1487.

16. Georg auf Hohenthurm.

17.

21. Albrecht auf Hohenthurm.

Ux. Margaretha von Leipziger aus Zweta.

28. Albrecht Volrad auf Brachstedt, † 1636.

Ux. Catharina Maria, Volrad Rauchhaupts auf Hohenthurm T. num. 46. † 1633.

37. Margaretha Sabina, v. 1643. Hans Heinrich Rauchhaupt auf Sagisdorff, n. 57.

38. Cath. Maria, v. Hans Christoph von Arras auf Cossa.

39. Hans Christoph auf Brachstedt, Amtshauptm. zu Rothenburg, geb. 1629. † 12. Jan. 1678.
Ux. Margaretha von der Wisch, Rudolph Wilh von Tümpling W. v. 1661.

40. Hans Georg auf Brachstedt, Amtshauptm zu Wendelstein, geb 23. Aug. 1632. † 30. Sept. 1681.
Ux Druda, Heinrich von Buchwaldt, K. Dän. Obristen T. v. 1672.

4. *Timo I.* Erzb. Marquis zu Magdeb. Hofmarschall, der 1454. das Guth Trebnitz an sich gebracht.

Ux. Elisabeth, von Amendorff aus Wettin.

9. *Timo II.* auf Trebnitz, Hauptmann zu Giebichenstein, † 1526.
Ux. Margaretha Pflugin aus Frauenhayn.

10. Heinrich.

11. Hans † jung.

12. Hans Junior zu Amsdorff.

13. Meinhard † 1486.

17. *Timo III.* auf Trebnitz, † 1556.
Ux. Agnes Bossin aus Trinum.

18. Hans auf Amsdorff.

19. Meinhard auf Brussendorff.

24. *Timo IV.* auf Trebnitz und Hohenthurm, † 1579.
Ux. Maria, Christoph aus dem Winckel aus Wettin T.

25. Hans auf Röpzig.

26. Erasmus auf Spören und Brussendorff.

29. *Timo V.* auf Trebnitz.

30. *Christoph* auf Höhnstedt, † 1595.
Ux. I. Margaretha, Curt von Börstels auf Wester Egeln T.
II. Regina von Hügel aus Ribeburg.

31. Rudolph auf Sagisdorff, †.

32. *Volrad* auf Hohenthurm und Trebnitz, † 1633.
Ux. Sabina, Hans aus dem Winckel auf Schira T.

41. Timo, † auf Reisen in Francreich.
42. Wolff Christoph, † 1615.

43. *Christoph* auf Sagisdorff.
Ux. Magdalena, Hans aus dem Winckel auf Schira T.

44. *Hans Heinrich Timo* auf Höhnstedt, † 1638.

Ux. Sibylla, Günther Arel von Zaschwitz auf Schnadtz T.

45. Anna Elisabeth, v. Christoph aus dem Winckel auf Wettin, Magdeb. Landrath, † 1624.

46. Catharina Maria, v. Albrecht Volrad Rauchhaupt auf Brachstedt, num. 28.

47. *Albrecht Volrad* auf Brachstedt.
Ux. Augusta Magdal. Hans Christ. Rauchhaupts auf Brachstedt T. num.

48. Johann Gottfried auf Hohenthurm.

49. Albrecht Volrad auf Hohenthurm.
Ux. Margaretha, Peter von Leipziger auf Zweta T.

5. *Hans* auf Sagisdorff, so er von Dietrichen von Zerbst erkaufft, 1476

14. Hans auf Sagisdorff

15. Heinrich auf Sagisdorff.

20. Hans, † ohne Erben.

22. Heinrich, † ohne Erben.

23. Hildebrand, auf Sagisdorff.
Ux. Ottilia von Wigleben.

27. Hildebrand.
Ux. Catharina von Schlaberndorff.

33. Curd Hildebrand † 1634. als Schwedischer Capitain.

34. Albrecht Volrad Hessischer Obrister.

35. Johann Gottfried, Käyserl. Obrister, † 1635. ohne Erben.

36. Rudolph, Königl. Französ. Obrister.
Ux. Amalia, Gebhards von Meschede T.

a

b

c

d

e

f

g

Digitized by Google

Digitized by Google

50. Johann Volrad, † jung.

51. Auguſta Magdalene, v. Albrecht Volrad Rauchhaupt auf Brachſtedt num.

52. Hans Chriſtoph, † jung.

53. Auguſta Magdalena.

54. Hans Georg, †.

55. *Hans Chriſtoph* auf Trebnitz und Hohenthurm, Braunſchweig. General-Brigadier zu Roß.

Ux. Giſela Dorothea, Friedr. von Röbing auf Oſtermick T.

56. Timo VII. Major und Amtsvogt zu Zelle.

57. *Hans Heinrich* auf Sandisdorff, geb 30. Jan. 1615. † 27. Jul. 1677.

Ux. Margaretha Sabina von Rauchhaupt aus Brachſtedt, num. 37. v. 1643.

58. Georg Friedrich, † 1657.

59. *Guſtav Volrad* auf Höhnſtedt u. Hohenthurm.

Ux. Eliſabeth Adelheid Melchior von Hagen auf Oſtra T.

60. Magdalena Lucia, geb. 1629. v. 1659. Hieron Dietr. von Dieſkau auf Queiß, † 12. Jan. 1703.

61. Auguſta Magdalena, v. Volrad Timo Rauchhaupt auf Trebnitz, num. 63.

62. Hans Otto, Kön. Dän. ſcher Obriſter.

Ux. Eliſabeth von Oſterhauſen.

93 Catharina Maria, v. Hans Chriſtoph von Arras auf Schorlitze und Coſſen, (2) Ludw. Guſtav Rauchhaupt, num. 79.

64. Chriſtoph Friedrich, Ch. Braunſchw. Corner, † 1669.

65. *Volrad Timo* auf Trebnitz, Rittmeiſter.

Ux. Auguſta Magdalena, v. Rauchhaupt aus Brachſtedt num. 61.

66. Hans Georg, F. Magdeb. Cammerjunker und Amtshauptmann zu Alten-leben.

67. Hans Chriſtoph, F. Heſſiſcher Rittmeiſter, † 1684.

68. Maria Magdalena, v. Hans Chriſtoph aus dem Winckel auf Brandis.

69. Margaretha Sabina, † jung.

70. *Johann Melchior*, Kön. Preuß. Obriſter, blieb 1708. bey Caſſano in Italien.

Ux. Giſela Margaretha von Rauchhaupt aus Trebnitz, num. 78.

71. Volrad Timo, Churfl. Sächſ. Fändrich, †

72. Chriſtoph Heinrich.

73. Guſtav Cuno.

74. Georg Friedrich.

75. Hans Chriſtoph, † jung.

76. Giſela Margaretha, v. (1) Johann Melchior Rauchhaupt auf Sagisdorff n. 70. (2) Johann Chriſtoph von der Dropſtel aus Zichierlen.

77. Volrad Auguſt auf Trebnitz, Kön. Preuß. Obriſt-Lieutent. † 1737.

Ux. Clara Louiſa von Hagen aus Biendorff, † 1732.

78. *Timo Friedrich* auf Oppin, Kön. Preuß. Major zu Pferde.

Ux. Auguſta von Bennigſen aus Banteln.

79. Maria, b. N. von Böck auf Zabitz, F. Anhalt-Bernburgiſchen Oberhoffmeiſter.

80. Johanna Sabina, v. (1) N. von Stockheim auf Kimmer (2) Ludolph Carl, Baron von Söltenthal, Kön. Preuß Geheimen und Magdeb. Regier. Rath, † 1748.

81. *Ludwig Guſtav* auf Sagisdorff und Nidderburg, Kön. Preuß. Lieutenant, geb. 8. April 1704. ohne Kinder.

Ux. Catharina Maria von Rauchhaupt, Hans Chriſtophs von Arras auf Schörlitze Wittwe, n. 63.

82. Leopold Auguſt, † 1731. ledig zu Berlin.

83. Auguſta, v. Werner von Gulſſen auf Grabow, Kön. Preuß. Rittmeiſt.

84. Leopold Hans, Kön. Preuß. Lieut. † 1742.

85. Henriette, v. Lepin von Benniſſen auf Banteln, F. Braunſchw. Obriſt. Lieut.

86. Carl Timo, iſt in K. Pr. Dienſten Cornet geweſen.

87. Wilhelm Guſtav, Kön. Preuß. Lieutenant.

88. Erneſtina, v. Werner von Konia auf Mimmerſen, Kön. Preuß. Hauptmann des K. Alt Anhalt. Regim.

89. Timo, Kön. Preuß. Cornet unter dem Stillſchen Cuiraſſier-Regim.

90. Louiſa.

91. Chriſtoph.

92. Carl.

93. Johanna.

94. Leopold.

Dieſe Tabelle, ſo viel die Linie Meinhards No. 3. und Hanſens No. 3. betrifft, hat nicht vollſtändig und zuverläßig zuſammen gebracht werden können, weil die Nachrichten ſehr differiren, und ohnerachtet mir alle Mühe gegeben, zuverläßige Nachricht und Abſtammung nicht zu erlangen geweſen.

Das Wapen iſt auf dem Kupferblat Tab. XLII.

CXCV. Geschlechts-Register derer von Trotha.

No. 1. *Werner* vo- Trotha, Zeuge bey Marggraf Alberts von Brandenburg Schenckung an das Closter zum Neuen Werck Ao. 1163.

2. *Wolffgang* von Trotha, wohnte dem Thurnier zu Bamberg bey Ao. 1382.

- 3. Hermann.
  - 6. Claus, † erbloß.
  - 7. Friedrich.
    - 12. *Tilo*, Ertzbisch. Magdeb. Marschall und Rath, ward 1460. mit Wettin belehnt, † 1467.
      - 19. *Hans*, Ertzb. Friedrichs zu Magdeb. Rath.
        - 30. Christoph, † ohne Erben.
      - 20. Hermann † erbloß.
      - 21. *Claus*, erkauffte Scopau, und stifftete die Scopauische Linie.
        - 31. *Christoph* auf Krosigk, † erbloß.
        - 32. Wolff, † erbloß.
        - 33. Tilo auf Scopau. Ux. Justina von Harras aus Oßmannsdorff.
          - 49. Christoph, † erbloß.
          - 50. Tilo auf Scopau, Churf. Sächs. Hofmarschall, und Hauptm. zu Weida, nahm Churf. Friedr. zu Sachsen bey Mühlberg gefangen. Ux. Catharina von Ponickau. — a
        - 34. Volcmar, † erbloß.
      - 22. Curd, † erbloß.
      - 23. *Friedrich*, Ertzbischöffl. Magdeb. Marschall, auf Wettin.
        - 35. Hans.
        - 36. Tilo, Jur. D.
        - 37. *Friedrich* auf Wettin.
          - 51. Dietrich. — b
          - 52. *Christoph* auf Wettin. — c
      - 24. *Tilo*, ward 1468. Bischoff zu Merseburg, † 5 Mart. 1514.
        - 38. Lorentz.
  - 8. Curd, † erbloß, erkauffte 1421. Krosigk.
    - 13. Hermann † erbloß.
- 4. Woldemar, † erbloß.
- 5. *Claus*, ein berühmter Kriegsheld 1383. verkaufte 1389. Maschwitz an das Closter zum Neuen Werck, lebte noch 1424. Ux. Ilsa.
  - 9. Hans.
    - 14. Albrecht † erbloß.
    - 15. Balthasar.
      - 25. *Hans*, Gräffl. Mansfeld, Rath, erkauffte 1497. Zeitz, und bauete 1536. das Haus alldar, † 1544.
        - 39. Balthasar auf Zeitz, Hauptmann zu Querfurt.
          - 53. Oswald auf Zeitz, verkauffte Zeitz an die von Krosigk, † 1561.
  - 10. Heinrich.
    - 16. *Hans* auf Alsleben. Ux. Hedwig von Börstel aus Wester Egeln.
      - 26. *Hans* auf Seeburg. Ux. Anna, Rudolphs von Watzdorff auf Erdeborn T. †
        - 40. *Hans* auf Seeburg erkauffte Bennstädt.
          - 54. Friedrich auf Seeburg.
          - 55. Rudolph auf Bennstädt.
          - 56. Wolff auf Vitzenburg.
      - 27. Andreas, † erbloß.
        - 41. *Andreas* auf Würtemburg im Teutschenthal. Ux. Barbara von Osterhausen auf Gleina.
          - 57. *Andreas* auf Würtemburg.
          - 58. *Friedrich* auf Würtemburg, Hecklingen, Gensefurt, Scopau, Vitzenburg und Seeburg, welche er zusammen gekaufft, † 1615. Ux. Anna Maria, Wolffs von Breitenbauch auf S. Ulrich und Ranis T. — d
          - 59. Sebastian.
          - 60. Tilo.
        - 42. Friedrich, † erbloß.
  - 11. *Claus* II. verkauffte 1430. Hohenthurm an Haüsen von Rauchhaupt.
    - 17. *Claus* III. Ux. Ilsabe von Bodendick.
      - 28. *Henrich* auf Gutenberg u. Zöbritz. Ux. Amalia von Habsburg auf Hohenstein.
        - 43. Peter, † erbloß.
        - 44. *Bruno* I. auf Gutenberg. Ux. Veronica, Hartwig von Steuben auf Gerbstedt T.
          - 61. *Bruno* II. auf Gutenberg. Ux. Catharina von Gensau aus Farnstädt. — e
          - 62. Albrecht, † erbloß.
          - 63. Armgard, v. Elias von Scheiding auf Burg-Scheiding.
          - 64. Juliana, v. Hans von Dosnitsch auf Vogelgesang.
      - 29. Claus IV. kauffte 1461. Gensefurt.
        - 45. Andreas.
        - 46. Hans.
        - 47. Matthæus.
        - 48. Claus V.
    - 18. Hermann.
      - 65. Frantz
      - 66. Clamor, † unbeerbt. — f

Das Wapen derer von Trotha siehe auf dem Kupferblat Tab. XLII.

Digitized by Google

Digitized by Google

67. Georg Friedrich, der letzte dieſes Scopauiſchen Zweiges, Churf. Brandenb. General-Major, †1666.
68. Tobias, blieb in Ungarn.
69. Hans Tilo, verkaufte Scopau an Friedrich von Trotha num. 58.
70. Adolph, blieb in Ungarn.

71. Gottſchalck Heinrich, †.
72. Wolff Chriſtoph †
73. Dietrich, †.

74. Adam auf Bodingen, 1564. Churbrandenb. Oberhoffmarſchall und Geh. Rath, † erbloß.
75. *David* auf Wettin, †. beſchloſſen die alte Wettiniſche Linie.

74. *Melchior Andreas*, auf Geneſurt.
82. Friedrich Gebhard. † 1678. ohne männliche Erben.

75. *Wolff Friedrich* auf Hecklingen, Geneſurt, Scopau, Krosigk und Würtemburg.
Ux. Martha, Chriſtophs von Hanffſtengel auf Kriechſtädt T.
83. Friedrich Chriſtoph, † ohne Erben.
84. *Wolff Tilo* auf Hecklingen, Geneſurt, Scopau, Krosigk und Würtemburg, † 1683.
Ux. Anna, Dietrichs von Hackeborn, auf Stasfurt u. Barendorff, Churf. Sächſ Rittm. T. † 1716. Aet. 76.
85. Hans Rudolph.

76. Anna Eliſabeth, v. Chriſtoph von Hünecke auf Schkopa.

77. *Georg Rudolph* auf Bennſtädt.
Ux. Magdalena, Hans Heinr. von Hefter auf Cloſter Heſter T.
86. Friedrich Heinrich.
87. Georg Rudolph.
88. Moritz Chriſtoph.
89. Wolff Friedrich.
90. Hippolyta Magdal. v. Georg Friedrich von Burckersroda.

78. *Franz* auf Würtemburg, F. Sächſ. Rath und Oberhauptmann zu Gotha.
91. *Georg Friedrich* auf Würtemburg im Teutſchenthal.

92. Hans Heinrich, Lieut.
93. Chriſtoph, blieb in Böhmen.

79. *Hans-Heinrich*, Obriſt-Lieut. blieb vor Braunſchweig.
94. Hans Caſpar, Rittmeiſt.
95. *Friedrich* auf Krosigk, geb. 30. Jul. 1614. † 11. Nov. 1681. ohne Kinder.
Ux. Maria, Caſp. aus dem Winckel, auf Wettin T.
Ux. I. Anna Magdalena von Dieſtau auf Queß, v. 1645. † 15. May 1648.
II. Anna Magdalena von Brandenſtein, aus Zöſchen, v. 1653.
96. Maria, v. Georg Schicken auf Queß und Ramſin.
97. Carh. Eliſab. v. aus dem Winckel.

80. Braun Joſt, † ohne Erben.

81. Chriſtoph auf Genſefurt, kaufftе Hecklingen.
98. Frantz, überließ Genſefurt und Hecklingen an Friedrich von Trotha num. 58. und beſchloß dieſe Linie.

99. Anna Sophia, v. (1) N. von Krafft. (2) N. von Ratzmar.
100. Martha Maria, †.
101. Helena Margaretha, v. N von Ratzmar.
102. *Friedrich Dietrich* auf Scopau, Goltzſchau und Waldau, G. K. H. Margar. Philipps zu Brandenburg Stallmeiſter, geb. 5. Sept. 1670. † 6. Aug. 1740. unvereblicht.
103. *Wolff Friedrich* auf Krosigk, K. Pohln. u. Churf. Sächſ. Major der Cavallerie, geb. 22. Dec. 1671. † 26. Aug. 1723.
Ux. I. Roſemunda Margaretha, Friedr. von Hagen, Gilſt genannt, Domdechants zu Magdeb. T. geb 28. May 1678. v. 10. Jul. 1701. † 15. Dec. 1708. im Kindbett.
II. Barbara Sophia von dem Werder, aus Gröppig, v. 1711. † 25. Dec. 1716 ohne Kinder.
104. Maria Eliſab. †.
105. Johanna Eleonora, v. Hans Rudolph von Schladen. † 1709.
106. Chriſtoph Georg auf Hecklingen, † erbl.
107. *Tbile Lebrecht* auf Geneſurth, nachdem auch auf Genſefurth, Würtemburg u. Scopau, geb. 16. Apr. 1675.
Ux. Amalia Eliſabeth Gottl. von Phul, geb. 1682. v. . . . † 1 Dec. 1741.
108. Cathar. Dorothea.
109. Louiſe Juliana, v. N. von Jerſen.
110. Rudolph Auguſt, † jung.
111. Frantz Caſimir auf Würtemburg, geb. 1678. † 1711. obnbeerbt.
112. Hans Rudolph, † jung.

113. *Wolff Friedrich* auf Krosigk, K. Preuß. Rittmeiſter, geb. 7. Apr. 1702. † 16. Dec. 1745.
Ux. Anna Amalia Salome von Winterfeld, v. 15. Sept. 1722.
114. Anna Sophia, geb. 22. Nov. 1703. v. Wolff Chriſt. von Trotha, K. Preuß. Major des Leib Reg. zu Pferde.
115. Johanna Sidonia, geb. 30. Jul. 1705. v. Wolff Heinr. Ernſt von Ratzmar auf Pretzſch.
116. Henr. Wilhelmina, geb. 8. Dec. 1708. v. 1737. Friedr. Aug. von Jerſig. K. G. Pricanu. Capit. † 1738.

117. Friedrich Lebrecht auf Geneſurth, geb. 6. Oct. 1702.
Ux. Doroth. Maria von Wulffen aus Loburg.
118. Wolff Chriſtoph. Kön. Pr. Major der Cavallerie, geb. 4. Mart. 1704.
Ux. Anna Sophia von Trotha n. 114.
119. Auguſt Heinrich, K. Pr. Hauptm. geb. 26. Oct. 1705.
120. Charlotta Eleon. geb. 1707. v. 1734. Hans Chr. von Schladen, K. Pr. Obriſten, † 1743.
121. Carl Ludewig, Kön. Pr. Hauptmann, geb. 13. Jun. 1708.
122. Frantz Gottlieb, K. Pr. Lieut. der Cavallerie, geb. 27. Sept. 1709. † 1742.
Ux. Eleon. Charlotta, Grä. fin Truches von Waldburg.
123. Juliana Wilhelmina, geb. 1711. v. Chr. Lud. von Stechow, K. Pr. Obriſt der Cavallerie.
124. Johanna Sophia, geb. 1712. v. Ehriſt. Aſmus von Arnſtedt, K. Pr. Major der Cavall.
125. Amal. Auguſta, † jung.
126. Rudolph Anton, geb. 1715. † 1735.
127. Anna Eliſabeth, geb. 1717. v. Anton von Geuſau, auf Farnſtädt.
128. Helena Chriſtiana, geb. 1719.
129. Louiſe Henrietta, geb. 1720. v. Friedr. Ludw. von Uslar, auf Alten Gleichen.
130. Friderica Dorothea, geb. 1724. v. Wilh. von Geuſau, K. Preuß. Lieuten. der Cavallerie.
131. Amalia Sophia, geb. 1725.

132. Wolff Friedrich, † jung.
133. Anna Roſemunda Chriſtina, geb. 7. Jun. 1726. v. 23. Jul. 1750. Heinr. Aug. von Möllendorff auf Dammendorf, K. Pr. Cammerh.
134. Roſemunde Charlotte, geb. 1735. † 1736.
135. Albertina Henrietta Roſemunde, geb. 26. Jun. 1727.
136. Friedr. Wilh. geb. u. † 1728.
137. *Friedrich Wolff Ernſt*, geb. 3. Mart. 1737.

138. Helena Amalia geb. 1732.
139. Thilo Lebrecht, geb. 1733.
140. Friderica Dorothea, geb. 1734.
141. Friedrich Ulrich, geb. 1738.
142. Louiſe Chriſtiana, geb. 1741.
143. Wolff Thilo, geb. 1743.
144. Amalia Roſemunda, geb. 1745.
145. Ehregott Eliſabeth, geb. 1738.
146. Wilh. Gottlieb, geb. 1740.
147. Friedrich Gottlieb, geb. 1744.

148. Amalia Sophia Charlotta, geb. 1741.

CXCVI. Geschlechts-Register derer aus dem Winckel.

No. I. *Eberhard von Krosigk, 1327. Vogt zu Calbe.*

2. *Köler* von Krosigk, war 1348. ein berühmter Sächsischer Kriegsheld.

5. Köler von Krosigk, ließ den Geschlechts-Nahmen fahren, und nennete sich bloß Köhler, dessen Nachkommen in diesem Seculo ausgestorben sind.

3. *Curt* von Krosigk, ließ den Geschlechts-Nahmen fahren, und nennete sich aus dem Winckel.

6. *Caspar* aus dem Winckel, erkaufte 1426. mit dem von Amendorff das Schloß Werrin.

Ux. Felicites von Trotha, aus Krosigk.

7. *Rudolph* aus dem Winckel, 1431. Amtshauptmann zu Giebichenstein.

4. *Lorentz*, hat die Krosigkische Familie fortgeführet.

8. *Hans* auf Wettin, Schirau, Mest und Thurland.

Ux. I. Anna von Reppichau.

II. Agnes von Leipziger aus Zwetz.

9. Anna, verm. Hans von Ammendorff, auf Wettin.

10. Werner †.

11. Curd †.

12. Martin †.

13. *Christoph* auf Wettin, Magdeburgischer Landrath, pflantzte den Wettinischen Stamm, †1542.

Ux. I. Amalia, Rudolphs von Hopfgarten auf Schlotheim T.

14. *Wolff* auf Schirau, ziffrete die Schirauische Linie.

15. *Caspar* auf Wettin, Otterwisch, Hänichen und Oppin, Magdeburg. Landrath, †1602.

Ux. Elisabeth, Christophs von Trotha, auf Krosigk und Wettin T. †1597.

16. Margaretha, v. Timo von Rauchhaupt auf Trebnitz.

17. *Christoph* auf Wettin, Braudis und Oppin, Magdeburgischer Landrath, †1636. zu Halle.

Ux. I. Sibylla, Wolff Löser's auf Saliz T.

II. Anna Elisabeth, Betrads von Rauchhaupt auf Hohenthurm, und Trebnitz T. †1684.

18. Maria, v. Hans Heinrich von Trotha, auf Krosigk.

19. Agnesa, v. Heinrich auf Schweiß und Golme.

20. *Oswald* auf Otterwisch, Hänichen und Wettin.

Ux. Sabina, Volcmar von Zehmen, auf Oelschau T.

Von diesem Geschlecht wird hier nur die Wettinische Linie ausgeführet. Das Wapen befindet sich auf dem Kupferblat Tabula XLII.

Digitized by Google

21. Dorothea, erſter Ehe, v. 1. Dec. 1641. Innocent. von Einſiedel auf Syra.

22. *Hans Georg* auf Wettin und Oppin, geb. 8. Sept. 1633. † 21. Jan. 1674.

Ux. Helena Suſanna, Otto Wilke von Bodenhauſen auf Wülfferode und Radies T. geb. 1643. v. 29. Jun. 1661. † 4. Jun. 1686.

23. *Hans Chriſtoph* auf Brandis, Stammvater der Brandiſchen oder Oſſer Linie.

Ux. Maria Magdalena, Hans Chriſtophs von Rauchhaupt auf Trebnitz T.

24. Hedwig Eliſabeth, II. Ehe, v. Wolff Rudolph von Ende, auf Ehrenberg.

25. *Hans Caſpar* auf Gräfenhäinichen, Churfürſtl. Sächſ. Obriſt und Commendant zu Alt-Dresden, geb. 19. Aug. 1600. † 17. Mart. 1665. ohne Kinder.

Ux. Dorothea, Chriſt. von Spohr, auf Röhrsdorff T. v. 19. Aug. 1650.

26. Maria, v. Volcmar Hildebrand von Zehmen auf Weisbach.

27. *Otto Chriſtoph* auf Wettin und Kriegsdorff, geb. 5. Oct. 1665. † 14. Oct. 1738.

Ux. Chriſtiana Lucia, Bodo von Gladebeck auf Nohra und Münchenlohra, Churfürſtl. Brandenburgiſchen Geheimen Etats-Raths, Hoff-Cammer-Præſidentens und Hauptmanns der Aemter Lehna und Fürſtenwalde T. geb. 3. Nov. 1671. v. 17. Apr. 1689. † 25. Febr. 1721.

28. Hans Georg, poſthumus, † 19. Wochen alt.

29. Anna Eliſabeth, geb. 1664. v. 1686. Friedrich Ulrich von Adelepſen, auf Adelepſen, Churf. Hannover. Schatz-Rath.

30. Helena Hedwig, geb. 1667. v. 17. Jul. 1687. Ernſt Abraham von Oſterhauſen, auf Böhlen und Röben, Königl. Pohln. und Churf. Sächſ. Appellations-Rath.

31. Anna Eleonora, geb. 5. Jul. 1672. v. 15. Jan. 1689. Haubold Otto von Starſchedel, auf Borna, Metzdorff, Güldenſtern und Zſcheiten.

32. Helena Suſanna, geb. und † 1690.

33. Chriſtiana Eliſabeth, geb. 1691. † 1695.

34. Helena Sophia, geb. 18. Nov. 1692. v. 1714. Auguſt Lebrecht von Kroſigk auf hohen Erxleben, Fürſtl. Anhalt. Landrath, Wittwe 1717. † 1747.

35. Hans Friedrich, geb. und † 1694.

36. Otto Friedrich, geb. 15. Nov. 1695. † 11. Mart. 1714.

37. Hedwig Eliſabeth, geb. 5. Jan. 1697. v. 27. Dec. 1718. Otto Wilhelm von Bodenhauſen auf Brandis, Oberhoffgerichts-Aſſeſſor zu Wittenberg, † 31. Jul. 1737.

38. *Bodo Wilhelm* auf Wettin, Zeitz und Neudersdorff, geb. 22. May 1698. †.

Ux. I. Sophia Eliſabeth von Schwartzenfels, v. 1721. † 1732. II. Adelgunda Auguſta, Caſpar Heinrichs von Benckendorff, auf Kötitz, Kön. Pohln. Geh. Raths und General-Lieuten. T.

39. Chriſtiana Auguſta, geb. 1699. † 1702.

40. Johanna Sophia, geb. 1701. † 1702.

41. Friderica Dorothea, geb. 29. Mart. 1703. v. 4. Jan. 1723. Buſſo Heinr. von Bülow, auf Helmsdorff. † 4 Nov. 1730.

42. Sophia Eliſabeth, geb. 20. Sept. 1706. v. 11. Dec. 1730. Friedr. Heinr. von Starſchedel auf Metzdorff.

43. Carl Friedrich, geb. u. † 1708.

44. Johanna Henrietta, geb. 12. Febr. 1710. v. 24. Jun. 1733. Buſſo Heinr. von Bülow auf Helmsdorff.

45. Lucia Amalia, geb. 21. Aug. 1712. v. 24. Febr. 1732. Chriſtoph Heinr. von Arnim, auf Gröbe und Planitz, Kön. Pohln. Cammer-Junker.

46. Magdalena Chriſtiana Sophia, geb. 28. Jul. 1722. v. 1741. dem Obriſt-Hauptmann von Münchhauſen auf Mohrungen.

47. Eva Chriſtiana Lucia, geb. 24. May 1734.

48. *Chriſtoph Friedrich*, geb. 21. Jun. 1735.

49. *Otto Wilhelm Gottlob*, geb. 15. Sept. 1736.

50. *Bodo Auguſt*, geb. 7. Nov. 1738.

E N D E.

Digitized by Google

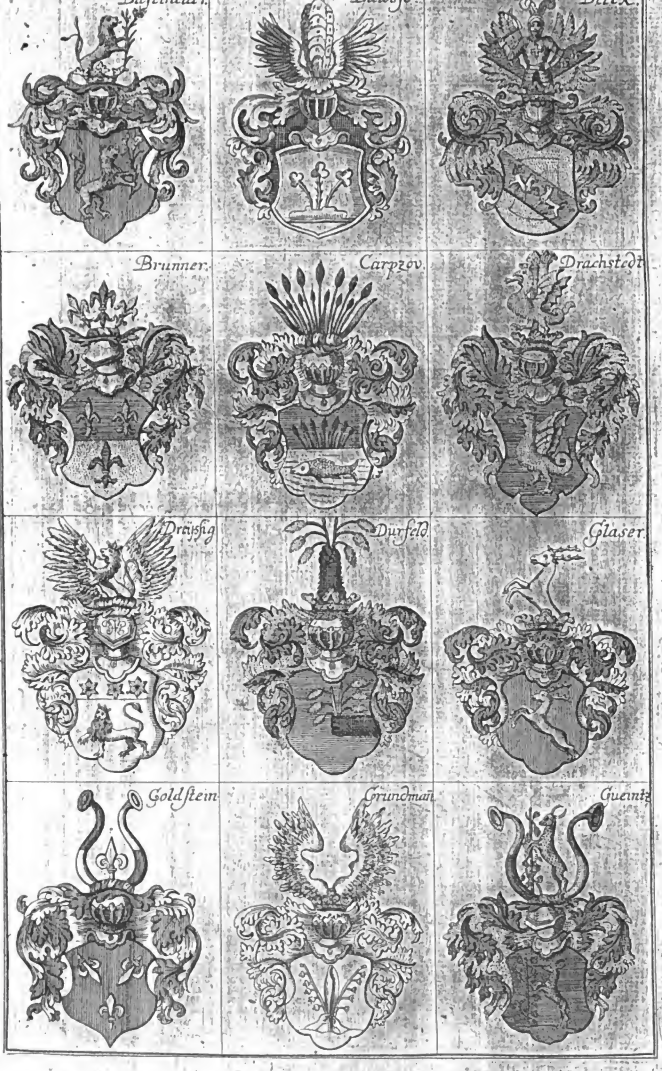

Digitized by Google

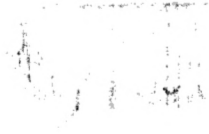

Digitized by Google

Haim

Hammel

Herold

von Herold

Hoffmann

Hoyer

Katsch

Kast

Kemnitz

Knorre

König

Kray

Digitized by Google

Kühne
Leyser
von Ludewig
von Ludewiger
Nefe
von Northausen
Ockel
Oehm
Redel
Reichhelm
Reinhard
von Ritter

Digitized by Google

Rudloff
Sander
Schaeffer
von Schönitz
Freyherr von Schomberg
Schubart
Schultze
Seyfart
Stisser
Stosser Edler von Lilienfeld
Stutzing
von Timaeis

Digitized by Google

Ude.

Veltheim.

Unruh.

Unizer.

von Waltheim.

Weseneck.

Wegau.

Zeise.

von Barth.

von Oesterling.

Becker.

Merheim.

Digitized by Google

Freyherrn von Danckelman

Freyherrn von Ende

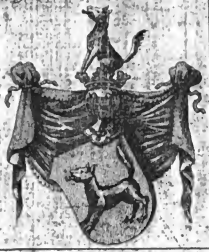

von Dieskau

von Krosigk

aus dem Winkel

von Mellendorff

von Rauchhaupt

von Trotha

von Luchau

von Ludeke

von Wethin

von Zimmern

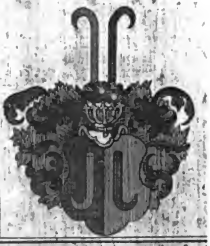

HECKMAN
BINDERY INC.
FEB 97
Bound-To-Please N. MANCHESTER, INDIANA 46962

Digitized by Google